LA PRENSA

Año XLVII — Núm. 17.021 — BUENOS AIRES, LUNES 21 DE AGOSTO DE 1916 — Dirección y Administración: Avenida de Mayo 567 y 579

EDICION DE 22 PAGINAS

DIARIO DE LA MAÑANA

(Fundado el 18 de Octubre de 1869)

PRECIO DEL EJEMPLAR: 0.07 CENTAVOS

TARIFA DE SUSCRIPCION

	Capital Interior	Exterior
	$ m/n.	$ m/n. $ oro
Un mes. . . .	1.70	—
Tres meses. .	5.00	6.00 6.00
Seis meses. .	10.00	12.00 12.00
Un año. . . .	20.00	24.00 24.00

SUCURSALES DE "LA PRENSA"

EN LA CAPITAL FEDERAL:

OESTE

Rivadavia 5261.—U. T. 1815, Flores

Abierta desde las 7 a. m. hasta las 10 p. m. Comprende los barrios de Caballito y Flores.

SUR

Alsina, Brown 630, Boca.—U. T. 417, D. Orden

Abierta desde las 7 a. m. hasta las 10 p. m. Comprende los barrios de Boca y Barracas.

NORTE

Calle Cabildo Núm. 2217

Próximamente se abrirá al público esta nueva sucursal de LA PRENSA, destinada a servir el barrio de Belgrano y Villas circunvecinas. Sus servicios, en cuanto a suscripciones y avisos, serán idénticos a los que prestan las del Sur y del Oeste, ya establecidas.

En estas sucursales se reciben avisos para todas las secciones del diario, en igual forma y condiciones que las establecidas en la casa central. Se hace también la venta de diarios a los revendedores locales, sin recargo en el precio, y se admiten suscripciones para servirlas con repartidores propios, a $ 1.70 mensual o $ 5 trimestral.

EN EL INTERIOR:

EN LA PLATA—

Calle 47, número 617, entre 7 y 8. U. T. 174.—Director: Manuel M. Ricabe

EN SANTA FE—

Calle San Martín 544, para avisos, suscripciones e informes en general.

EN ROSARIO—

Para avisos y suscripciones, dirigirse a la empresa Merello, Linares y Cía., calle Córdoba 1040. U. T. 4678.

EN PARANA—

Calle 25 de Mayo núm. 55; recibe avisos, suscripciones y proporciona toda clase de informes. A cargo de los señores José María Sola (hijo) y A. Varela.

EN CORDOBA—

Casa Solari. Calle San Martín núm. 28.

EN EL EXTERIOR:

EN PARIS—

4, Boulevard de la Madeleine, Director: señor Francisco Casaux.

Salones de lectura con todos los periódicos de la América latina. Sala de reuniones para los residentes sudamericanos en París.

Exposición gratuita de productos argentinos.

Boletín telegráfico de acontecimientos notables ocurridos en Sud América.

"Poste restante" gratuita para la correspondencia dirigida a los residentes sudamericanos en París.

EN LONDRES—

Para anuncios e informes, dirigirse al señor Harold Neill, 22 Eldon Road, Hensington, W.

EN MADRID—

Dirigirse al señor Mariano Martín Fernández Imperial 1.

EN GENOVA—

Mario Fontani, Plazza De Ferrari 26.

EN NUEVA YORK—

Para noticias e informes, dirigirse a la agencia de LA PRENSA, en "The New York Herald", Harold Square, Broadway.

Para avisos, a nuestros agentes:

Frank Tompa, 52 Cortland Street; T. B. Wilkinson, 44 East 23 Street; T. B. Wilkinson, 1 East 42 Street.

REPRESENTANTE DE "LA PRENSA"

Para anuncios e informes, dirigirse a Luis Gil Roldán, José Martínez, Ramón Ramos Valle, Víctor Martínez, Dominiano Cabarga, Julián Olivera, Manuel Nabal, Francisco M. de Andrés, Manuel Rodríguez, Angel López, Jorge Martínez Aguirre, Juan Leonardis, Italia Campos García, Carolina Junquera, José García Fernández, Gonzalo, Adelino González, Juan Bosco, Jorge Vilmer, Ulises Botger, Grant Austin, Agustín Perocla, Carmelo Chaves González, Anastasio Escario, Bruno Domínguez, Felipe Sanz, Ventura Laboada, Teófilo Blanco, Higinio Alvarez, Andrés Lago, Amalia Rivero, Severiano Ruiz, Manuel Vázquez, Manuel Baldomar, Rafael Regueiro, Darío López, Lorenzo de la Hera, José Vidal, Ramiro Valle, Ernesto González, Martiniano Gómez, Julia G. Etchebere, José Elías Mon, Jesús Aragón, Francisco Parracia, Adelino J. Agraimho, Carlos Alonso Greciano.

Nota.—Este servicio es gratuito y exclusivo para las cartas que llegan del exterior; las que procedan de esta capital y del interior de la República, no serán recibidas por esta administración, y las que se pongan en lista y no sean retiradas en el término de tres días, se devolverán al correo. Este servicio no admite telegramas, tarjetas postales, ni circulares de ninguna clase. Esta administración no se hace responsable por errores que pueden ocurrir en la entrega de las cartas.

DIVERSIONES PUBLICAS

TEATROS

ODEON — Compañía dramática española, María Guerrero-Fernando Díaz de Mendoza.—Lunes 21, a las 9.30 p. m.—1ª función de abono a moda, —Mañana de sol, Teresa de Jesús. Prólogo leído por don Eduardo Marquina. La alcaldesa de Pastrana, La muerte en Alba. Estreno: La casa de los crímenes. Plateas con entrada 10 pesos.

OTRO—Miércoles 23, a las 9 p. m.—Conferencia francesa, por Mme. Marguerite Chenu.—Plateas $ 5.

COLISEO — Compañía italiana de ópera cómica Scognamiglio-Caramba.—Lunes 21, a las 8.45 p. m.—La duquesa del Bal Tabarin. Plateas con entrada 3 $.

OPERA—Empresa, Rey y Cía.—Compañía cómica española de Rogelio Juárez.—Lunes 21 a las 5.30: El valiente negrito, nuevas canciones por Inés Borutti, y nuevas danzas internacionales por la Criollita. Plateas con entrada 1 $.—Noche, a las 9: La patria de Cervantes. Estreno: Un teléfono suizo, canciones por Inés Borutti, danzas por La Criollita, y tonadillas y couplets por Lola Membrives. Plateas con entrada 2 $.

Mañana estreno: El tenor.

AVENIDA — Empresa Higinio Sierra.—Compañía española de revistas y sainetes del maestro Penella.—Lunes 21, a las 5.30: Lysistrata. Plateas $ 0.50.—Noche, a las 8.45: Au grand reclame, P. P. T. Repetición: El pobre Valbuena.

SAN MARTIN — Empresa Rey y Cía.—Compañía de ópera lírica italiana, maestro director de orquesta, Salvador Ajtes.—Martes 22, estreno de la compañía con la ópera: Aida.—Plateas 2 $.

APOLO — Compañía argentina de comedias.—Lunes 21, a las 9 p. m. Función de moda.—El reverso, El movimiento continuo. Plateas con entrada $ 2.50.

ARGENTINO — Compañía argentina Podestá-Parravicini-Orfilia Rico. — Lunes 21, a las 8.45.—La marea, 24 horas dictador. Plateas con entrada $ 2.50.

Jueves 24—Festival en honor de Florencio Parravicini, con el estreno: Papá y mamá, de Ricardo Hicken.

BUENOS AIRES—Compañía Argentina Pagano.—Lunes 21, a las 9 p. m.—Diplomacia conyugal, Los astros. Plateas con entrada $ 2.50.

MAYO—Compañía de zarzuela española, Palmada-Lamas.—Lunes 21, a las 5.30: Las europeas.—Noche, a las 8.45: Molinos de viento, Las europeas, Canto de aquelarre.

NACIONAL — Primera compañía nacional de sainetes, zarzuelas y revistas, Vittone-Pomar.—Lunes 21 a las 8.15.—El mejor triunfo, El diablo en el convontillo, El alma del tango, El barrio de los amores, Martes 22, estreno: La ciudad triste y cabrera.

MARCONI — Compañía española de operetas y zarzuelas, Alda Arce.—Lunes 21, a las 8.45.—La señorita Trabuco. Plateas con entrada $ 1.50.

Martes 22, estreno del tenor Felipe Parés con la zarzuela: Marina.

MODERNO—Compañía de zarzuela española, Enrique Carrillo.—Lunes 21, a las 5.30: El barbero de Sevilla.—A las 9: El cabaretico, Huido de campaña, Los tres sombreros.

COMEDIA—Empresa, Rey y Cía.—Compañía de zarzuela, Palmada-Lamas.—Jueves 24, presentación de la compañía. Estrenos: El patio de los naranjos, Cine-Fantomas. Expectáculos por secciones. Plateas $ 1.

OLIMPO—Pueyrredón 1462—Compañía Israelita de dramas, comedias y operetas, Juan Goldenberg.—Lunes 21 a las 8.45.—Solo en el mundo. Plateas con entrada 2 $.

VARIEDADES Y CIRCOS

ROYAL THEATRE — Compañía nacional de variedades, operetas.—Lunes 21, a las 8.45: Gran debut de las desdichadas, Afrodita en el infierno de Alejandría, Las reyes X

DIVERSIONES PUBLICAS

CASINO—Compañía de atracciones y novedades.—Lunes 21 a las 8.30.—Gran suceso: Charlene et Charlena, quinteto Alonso, The Po-ker's, Mimi Turris, The Dittmer's, Las Demo's, Molly Mery, Tonny Wine, Suzy Desrochez, Pyjama Girls, y toda la compañía.

PANORAMA DE LA BATALLA DE SALTA — Carlos Pellegrini y Corrientes.—Abierto de 10 a. m. a 11.30 p. m.—Lunes, martes, jueves y viernes, entrada, general 0.50, niños 0.25.—Miércoles, sábados y domingos, entrada general 1 $, niños 0.50.

PALAIS DE GLACE—Patinaje sobre hielo—Pasos de la Recoleta. — Todos los días de mañana, de 9.30 a 12. Entrada, $ 1, palcos, $ 1. De tarde, de 4 a 7.30, entrada 2 $; palcos, $ 2. De noche, los sábados, de 9.30 a 12. Entrada, 1 $; Palcos, 3 $. perm.

PARQUE JAPONES — Callao y Paseo de Julio.—Temporada de invierno. Abierto todos los domingos y feriados, de 2 de la tarde a 12 de la noche. Atracciones mecánicas sensacionales.—50 diversiones al aire libre. Grandes números de atracciones en el teatro Romano. Entrada, 1 $. Menores de 10 años, $ 0.30.

TEATRO FLORIDA (Galería Güemes)—Bígrafo con atracciones. Función tarde y noche. Bígrafo continuado $ 0.30, sección doble con atracciones 0.40. Exito: La Zaza, Rosarito Vega.

CINEMATOGRAFOS

PALACE THEATRE — Corrientes 747.—Lunes 21, tarde y noche—"Los traficantes de opio", 19o. episodio de La mano que aprieta, 6o circulo rojo, 1o. y 2o. episodios; Castigo, en 15 partes, Nordisk.

PETIT PALACE — Calle Libertad 976.—Lunes 21.—"Los traficantes de opio" 19o. episodio de La mano que aprieta, El círculo rojo, 1o. y 2o. episodios; Castigo, en 15 partes, Nordisk.

SELECT — Calle Suipacha núm. 482.—Lunes 21—Tarde: El diamante celeste, 14 y 15 serie.—Noche: La última representación de gala del Circo Wolfson.

SPLENDID THEATRE — Santa Fe 1848.—Lunes 21—Tarde: Los misterios del Circo Real, Salustiano desconfía de la mujer.—Noche: Beneficio, Asilo de Infancia.

EMPIRE THEATRE—Lunes 21, tarde y noche — Actualidad Gaumont No. 18, Primavera del corazón, Lord Kitchener, La voz de la conciencia.

CINEMA CASINO — Calle Maipú 336. — Todas las tardes de 3 a 6, matinées cinematográficas por secciones, actuando en cada sección un notable número de variedades, platea con entrada $ 0.20, perm.

CINEMATOGRAFO CALLAO — Bulevar Callao 27.—Lunes 21.—Grandioso éxito.—El diamante celeste, continuación.

TEATRO ESMERALDA—Calle Esmeralda 443.—Lujoso cine con atracciones rigurosamente familiar.—Lunes 21, tarde y noche grandes estrenos.

TEATRO GENERAL BELGRANO—Callao 2165.—Todos los días función cinematográfica de tarde y noche, con programa variado. perm.

THE AMERICAN PALACE — Córdoba y Callao.—Lunes 21 — Hacia la victoria, Saludiano novelista, Saltadores de salón, La confesión de media noche.

CINE OPERA—Corrientes 548.—Todos los días función de tarde y noche, con programa variado.

BATTAGLIA (antes Nacional Norte). — Santa Fe 1800.—Lunes 21—Dos grandes funciones de variedades.

BIOGRAFO IMPERIAL—Cangallo 771. — Función todos los días. Programa con estrenos. Tarde y noche, sección 0.30; noche, completa 0.50. perm.

CINE BOLIVAR — Calle Bolívar 1032.—Lunes 21, tarde y noche.—Estrenos: La mano que aprieta, 17 episodio; Pathé Journal 351, El fusilado del honor, La batalla de Avocourt, La escuela municipal de Lyon, Durante la batalla.

ELECTRIC PALACE—Lavalle No. 826.—Lunes 21.—El nuevo empleo de Carlitos, El impostor.

GRAN BIOGRAFO LAVALLE — Lavalle 921.—Lunes 21.—Estreno: Triplitas y su valeroso perro, El diamante celeste, 12 y 13 episodios.

CRYSTAL PALACE — Corrientes 1550.—Lunes 21—Tarde y noche: Los misterios de Nueva York, 17 episodio; La madrina de guerra, Quo Vadis?.

TEATRO CINE SOLEIL—Corrientes 3150 Exito de las variétés familiares.—Estreno: Amor y odio, Carlitos en la playa.

BIJOU SALON—Pueyrredón núm. 965.—Lunes 21—David y Ford, Agonía de Tripitas, Juana Shore.

DE LA PLATA

OLIMPO—Compañía de zarzuela, Arsenio Perdiguero.—Lunes 21—Tarde a las 4.30: Los consejos, Las sorpresas del automóvil—Noche a las 8: El tenor, El Caburé y a continuación, tonadillas por la tiple Mercedes Díaz, Hasta con entrada $ 1.

CIRCO ANSELMI—Empresa Anselmi-Errando.—Gran compañía sainetes, sainetes y los dramas y comedias nacionales.—Lunes 21, a las 8 p. m.—Platea con entrada $ 1.

AVISOS PARA SEÑORAS Y SEÑORITAS

A LOS MOLDES PARISIENSES, Mme. David, trasladóse Viamonte 740. v22

A $ 1 POR SEMANA LIQUIDO CHEVIOT a $ 2.50 el metro, trajecitos niño y batones, escribir a D. T., Juncal 110. v21

A Sras. y Srtas., CORSES Y FAJAS "La Torinesa", precio de reclame; Cerrito 71. v16

A FORRAR BOTONES, BOLITA, BOMbé, chato, precio reducido, C. Pellegrini 672. v 14.sep.

ATENCION! IMPOSIBLE DIGEN $ 2.50 docena mejores postales, antigua fotografía Caffaro, Corrientes 2592, Santa Fe 1691. v21

A RETRATARSE A CARLOS PELLEGRINI 282. Hay ascensor, regalamos peinado y un retrato grande con marco en docena de retratos; postales finas 4 $ docena. v17

A Vd. LECTORA SE DIRIGE LA CASA Sans, Si en los 15 años que llevamos fabricando trajes a militares, no hemos conseguido venderle ninguno, será porque no nos conoce o no ha querido conocernos. Visítenos hoy que estamos liquidando trajes, medias, ropa blanca y corsés y será una compradora segura, Corrientes y Montevideo.

A LAS señoras: BLUSAS SEDA 3.95 y tranela 1.55, vestidos seda, olienes, últimas creaciones, valían $ 70 y 55, a pesos 16, tapados lana pesos 59 y 79, a 7.50 9.50, 12.50, 15.90, 19.50, capas, piel felpa estracan, capas largas y salidas de teatro, valen $ 120, 70 a 19 $ ropa blanca señora y bonetería para caballeros; trajes de 60 a 10 y 12.50 de lana, sobretodos vicuña a 17, 19, 25, frazadas lana plaza y media 6.50, dos plazas 9.50. Impermeables 7.50 y 12.45, guardapolvos 1.90, gran saldo botines de señora 1.95 y 2.95, gran cantidad en lotes para comerciantes y modistas del Sur de la República; Piedras 707; Chile 802 y T. 5596 Libertad.

CANASI EL RADIAL INSTANTANEA es el único que tiñe bien, $ 4; Maipú, B. Mitre 1573. v21

CONSULTORIO FEMENINO PARA LA extirpación de arrugas, vello, manchas, etc., por la acreditada profesora T. S. de Cosquines. Consultas gratis personalmente y por carta a Entre Ríos 428, Buenos Aires. v3

EMasaje MANICURA Y MASAJES FACIALES en 15 días. Método "Parisien". Lecciones a domicilio. Escribir Profesora Pujadas 3151, Lanús.

LUTOS, VELOS, TOCAS A 3 $, SOMBREros 7, completos 9.50, Cangallo 857. v28

LECCIONES DE MANICURA, MASAJES Y baños faciales, en un mes, Academia Norte Americana, Sulpacha 424. v21

MANIQUIES "LA FRANCE" ORTEGA, Salta 15 e Independencia 3325. v23

MODISTA COMPETENTE, SE OFRECE para familia o taller, Cerrito 1371. v22

MODISTA COMPETENTE SE OFRECE, en casa y a domicilio, 4 $ por día, C. Y., San Juan 2858.

MODISTA, CORTA POR FIGURIN, SE ofrece para casa de familia, Sgo. del Estero 1054.

MODISTA PARA CASA DE FAMILIA se ofrece de tarde: Sáenz Peña núm. 1078.

MODISTA SE OFRECE PARA CASA particular, corta por figurín, toda clase de vestidos: Salcedo 3181. v21

MODAS: SOMBREROS FINOS A 7 $, sombreros seda a 3; id paja 3.50; forman a gusto, 2.50 $: Cangallo 857. v23

MODISTA, HACE SOMBREROS POR 4 $, reformas desde 1.50, toda clase de vestidos y arreglos, muy barato; Uruguay 130. v22

MODISTA ENTRANJERA, SE OFRECE para casa de familia, corta por figurín, especialidad fantasía, $ 2.50 por día, Belgrano 1240.

MODISTA DE PRIMERA EN TODO ESTilo, corta por figurín, recomendada, se ofrece a familia distinguida, prefiere interna, correo S. 10, A. V. v22

NOTABLE INVENTO; CREMA ELECTRO vegetal, quita las arrugas instantáneamente, blanquea, Av. de Mayo 703 v21

REFORMAS Y ARREGLOS DE SOMBREros, precios reducidos Cangallo 857. v33

Señorita SE OFRECE PARA COSER por día o por mes: San Martín 582.

Señora SE OFRECE PARA COSER tres días por semana, otro quehacer; Perú 871.

VAINILLA A MAQUINA SE HACE A 0.10 ctvs. el metro, Junín, 1092.

ZURCIDORA Y TEJEDORA DIPLOMAda, en toda clase de ropa, Maipú 748. v9sep.

ZURCIDOS INVISIBLES EN BOTOS Y apolillados, zurcidora premiada, Pozos 815. v28

ZURCIDORA TEJEDORA, CA la que ha hecho los zurcidos invisibles, Cerrito 1076.

OFICIOS Y EMPRESAS UTILES PARA LAS FAMILIAS

A CLOACAS ECONOMICAS, CONSTRUye Romagnoli, Gallo 1268, U. T. 1616, Palermo. v22

A Habilísima REFACCIONES Y blanqueo en general a mitad precio; Dalmiro, Viel 980. v21

A FINANSE Y COMPONGNSE PIANOS, barato, Corrientes 2138, U. T. 1499, Libertad. v26

A $ 5 PESOS SE LUSTRAN PIANOS, lugo de dormitorio 15 $; aviso, San Martín 430, U. T. 2129, Avenida. v21

A CONSTRUCTOR DE OBRAS Y CLAVAcas pida precio, Rivadavia 4255, ofic. 416. v21

A Habilísima REFACCIONES EN GENEral, pintura barato, A. Villasana, Alberti 32. v20

A ADORNOS PARA FIESTAS Y CASAmientos, Dean Funes 625, U. T. 1838 Mitre. v22

A Habilísima, YESERIA, PINTURA Y REfacciones, a plazo, S. R., Guayquiraró 956. v23

A Habilísimos y herramientas; Andes 526, D. R. v21

A Habilísima EN GENERAL, TRABAJOS y refacciones, muy barato; Rioja No. 724. v23

ALQUILO ALFOMBRAS, TOLDOS, SIlla, espejos, cortinados, luces, gradas y vitrinas para regalos de casamientos, fiestas, bailes, etc., precios módicos, Empresa Boitano, Rivadavia 1913. v24

ADORNO CASAS Y PATIOS PARA balles, fiestas casamientos, con buen material, Ilimpiadora de alfombras y depósito de muebles S. Carlevari y Cía., Perú 354, U. T. 427, Avenida, C. T. 3850, Central. v21

CLOACAS A PAGAR EN 30 MESES, construimos; Independencia 1822. v26

CONVERTIMOS PIEZAS Y PATIOS en tus Josas antes para fiestas y casamientos, Longobardi, Bolívar 280. v21

CONSTRUCCIONES, REFACCIONES Y pintura, precios módicos, facilidades pago, R. M., calle Escribano 42, U. T. 4371 Mitre. v22

CONSTRUCCIONES, CERCOS, VEREDAS, pinturas y refacciones, hacemos al contado o por mensualidades, soliciten presupuestos gratis, Soc. The Phénix, Perú 318.

ENCIERO 2 $ POR PIEZA, 4 MANOS DE cera, U. T. 2935, B. Orden Pozos 1042. v22

ENCERADO ESPECIAL, PISOS; LIMpie casas; abonos, C. Cardona; Alsina 1578, U. T. 5482, Libertad. v28

ENCIERO PISOS A 1 Y 2 $, LIMPIO CAsas, recibo abonos, Loyola 126, U. T. 6552, Mitre. v23

ENCIERO 2 $ PIEZA, 2 MANOS CERA, limpio casas, Paraguay 2556, U. T. 4707 Juncal. v22

ENCIERO PISOS, LIMPIO CASAS, TOMO abonados por mes, Sáenz Peña 350, U. T. 5385 Libertad. v24

ENCIERO PISOS A 2 $, LIMPIO CASAS barato; Charcas 1265, U. T. 2085, Juncal. v26

ENCERADOS EN BELGRANO, CABEllo 2577, U. T. 1529, Belgrano, 2 $ 2 manos, no marca pisadas, limpia casas.

ENCERADOS INMEJORABLES, PISOS parquet, 2 $, dos manos, que no marca pisadas, colores, Cerrito 152, U. T. 1514, Libertad.

ENCERRANDO CON NUESTROS MATEriales, no hay que gastar mensualmente dinero, para conservar buen aseo en sus pisos, Montevideo 823, U. T. 2565, Juncal.

ENCERADO ESPECIAL DE PISOS Y INStrale de muebles en todos colores, especialista, a precios sumamente baratísimos, Humberto 1o. 901, U. T. 432, B. Orden. v23

ENCIERO LUSTRO PISOS, COLOCAMOS alfombras, limpieza de casas, abonos, Tomás Cardona, Belgrano 1708, U. T. 2476 Libertad. v22

ENCIERO PISOS 1 Y 2 $, TIENE MANOS de cera, no marca las pisadas, E. y S., Rivadavia 7266, Unión Telefónica 1263, Flores.

EL VENDADERO EN OFICIAL CON certificados de casa Thompson, lustra, compongo muebles, especialidad en pianos, no confundir Cangallo 1757, U. T. 6492, Libertad. v22

EL REY DE LOS ENCERADORES DEL Valle, a 2 $ piezas 3 manos cera especial norteamericana la más brillante y de más duración, única que no marca las pisadas (a prueba), limpio casas, abonos mensuales: Uruguay 981, U. T. 2848, Juncal. v22

ENCIERO Y LUSTRO PISOS Y PARquets a 2 $ por pieza, con 3 manos de cera y aguarrás especial, es la única que no marca las pisadas (a prueba), lustre mesclera, limpieza de casas, ex oficial de Mapfe, encerador de confianza. Precios baratísimos, Santa Fe 2147, U. T. 4460, Juncal. v26

LIMPIO CASAS, ENCIERO PISOS 1 $ 1ª pieza; Corrientes 1887, U. T. 564, Libertad. v23

LIMPIO Y COMPONGO COCINAS ECONOmicas, barato, Rivadavia 5315, U. T. 1585, Flores. v24

LUSTRO BARATISIMO, A DOMICILIO; muebles y cueros, dejo como nuevo, Bell, San Carlos 3436. v22

LUSTRO, COMPONGO MUEBLES, PIAnos, cueros y antigüedades, Chile 1471, U. T. 6205 Libertad. v22

MUDANZAS LA BALEAR, MUDA BAratito, U. T. 2079, Mitre, Victoria 3500, v27

PINTOR, EMPAPELADOR, albañilería, barnizados, U. T. 5738, Libertad, Maipú 450. v21

PINTOR, EMPAPELADOR albañil, mitad precio, U. T. 2085 Juncal, Charcas 1265. v22

PINTURA GENERAL Y EMPAPELADOS, mitad precio, Viamonte 658, U. T. 5927, Avenida. v25

PINTURA, EMPAPELADO Y REFACciones; C. Pellegrini 612 y Humberto 523, U. T. 440, Libertad. v26

PINTO, EMPAPELO CUALQUIER PREcio, Cumplo; Tucumán 281; Corrientes 1851. v24

PINTOR, EMPAPELADOR, BLANQUEOS y revisadros a precios increibles, B. Peña 474. v21

PINTURA, BLANQUEO, EMPAPELADO y refacción en general; B. de Irigoyen 959. v25

PINTO PUERTAS, A $ 1, BLANQUEO Y empapelo piezas a $ 4, garanto trabajo, Piedras 488, Esteve.

PIANOS SE AFINAN POR 3 $, SE COMponen barato, escribir a Medrano 618, o Corrientes 4517. v21

PINTO PUERTAS, 3 $, PIEZAS 3 $, empapelo a 3 $ y hago refacciones de albañil, barato; Lerma 546. v21

TAPICERO MUEBLES FINOS Y CORTInados, Chile 1471, U. T. 6205 Libertad. v22

TAPICERO BARATISIMO, EN muebles finos y cortinados, Leopoldo, San Carlos 3426. v28

TAPICERO DECORADOR MUEBLES cortinados, económico, México 3154, U. T. 3364, Libertad. v22

TAPICERO ACEPTA TODO TRABAJO, especialidad cortinados, Rosal, Sarmiento 1035. v29

TAPICERO ECONOMICO, MUEBLES, decorcitos, ex oficial Thompson, Agustín Rocca, Uruguay 855, U. T. 5308, Juncal. v28.

VENTA de CASAS, TERRENOS y CAMPOS

A PRECIO DE OCASION PETIT HOTEL con garage vendo, Rivadavia 8855, dueño

A MENSUALIDADES TERRENO EN Belgrano vendo Luna, San Martín 142. v21

A LA CASA SOBERBIA ESQUINA Patón 3.51, 8.000 cédulas, Visítese toda hora.

A REDI, CUADRA AVELLANEDA 3600 vendo hasta chiche, 4 habitaciones, jardín y fondo, trato directamente Lavalle 1436 v 3

A LEMOND: MARMOL 843, 3 P., 10x65, 5000 $, y 81 $; Caballito, Segui 3074, 3 P. 10x50, 3000 $, y 4000 cédulas, R. Sandberg, Pergamino 53. v23

A 4 CUADRAS DE RIVADAVIA Y A 1 de Pedro Unidos, Arco 3753 y Ensenada, regla, casa, 8 hab., se vende por pesos 6.000 en cédulas. Véalas. v21

A 10 $ PARA VENDO HERMOSO TIErreno Gurruchaga y Warnes, 10x36, quiere edificiá, adeudado pago. Por ausentarme por la guerra, Dueño: Esteban Bonavierno 554, de 7 a 9 a. m.

A 4 CUADRAS DE RIVADAVIA Y subterráneo, Espinosa 561 y Av. Nouquen, por donde pasan los tranvías 84 y 85 en combinación subterráneo, casa de 14 habitación $ 100, se vende por $ 5.000. Visítese hoy mismo. v 21

AV. RIVERA 78, ALLI EN ESE CHUCHE, donde convergen todas las líneas de tranvías, a las Avds. Córdoba, Río de Janeiro, Canzón, Lavalle, bonita casa, con 16 varas de frente, se vende por cualquier precio. v21

AVISO A LOS QUE QUIERAN COMprar, vender o cambiar terrenos en cualquier barrio, que escriban o vean personalmente a Angel Lojas, Avenida de Mayo 1240, piso 4, p. Se mudan todos los días, gastos de mudanza, ninguno. Se cobra con propiedades.

A ALMACENCITO SE VENDE ENTRE conventillos; Salta 439. v21

A REMATAR SU NEGOCIO PALMA LE defiende bien, Alsina 1482. v26

A LMACEN Y CASA COMIDA, CAP. 6000, único, diario 4.500, vende; Alsina 2622.

A LMACEN MUY BUENO, UNICO, VENdo; ver balanceador público Juan Seguí, Moreno 3200. v22

A ALMACENES BUENOS VENDEN balanceadores públicos J. R. Campos y Cía., Alsina 489. v16sep.

A LMACENCITO LINDO, POCO capital, armazones casa, véndese buena ocasión Camarcá 501 Flores. v21

A LMACEN MUCHA RENTA, UNICO 4 esquinas, se vende particular, armazones casa, Oro y Rauch. v31

A LMACENES, HELADERAS, MOSTRAdores de vidrio a $ 8 el metro, Rivadavia 3971.

A LMACENES, MOSTRADORES, MAMPARA, ocasión, heladeras, baratísimo, B. Mitre 1370. v25

A LMACEN SOBRE P. ITALIA, 9.000 $, buen diario, vende Plazza, Tucumán 877.

A LMACEN SOBRE S. FE Y CALLAO, diario 200 $, ocasión médico, permutase Plazza, Tucumán 871.

A LMACEN AL SUR, NEGOCIO ACREDItado, único, vendo o permuto, Plazza, Tucumán 877.

A LMACEN SOBRE PALACIO Y C. Pellegrini único, diario 120 $, Plazza, Tucumán 877.

A LMACEN POR RIVADAVIA Y RIO Bamba, 4.000 $, permutare, Plazza, Tucumán 877.

A LMACEN SOBRE ESMERALDA Y CORdoba, 40000 $, diario 50 $, Plazza, Tucumán 877.

A LMACEN COMESTIBLES, CAPITAL 8 800, o balanceo, único vendo; Victoria 1970. v22

A LMACENES, MOSTRADORES NUEVOS y usados, heladeras, fideorras, baratas Rivadavia 2219. v22

A LMACEN CENTRALISIMO UNICO 4 esq. 5.500 $, comodidades, diario 140 $, vendo Salta 326.

A LMACEN AVENIDA, 60 o/o DESCUENto, desavenencia social, vendo, Alsina 679, Vaccaro.

AGENCIA VENDO TRIADA POR NO poderla atender, o tomo un socio, Cangallo 325.

A LMACEN UNICO, SOBRE IMPORtante avenida, diario 6.500, mitad o menos, vende; Alsina 2622.

A LMACEN UNICO, CENTRALISIMO, vende, vende, vende por desgracia

COMPRA Y VENTA DE CASAS, TERRENOS y CAMPOS

A R. SANDBERG, PERGAMINO 53, acuda a vender su casa o terreno, sin gastos. v22

ALTO; QUIERE VENDER DE VERDAD su casa? no pierda tiempo, vea hoy mismo a A. Gomberoff, Rivadavia 1781, U. T. 1201, Flores. v23

A LOS QUE QUIERAN VENDER su CAsa particularmente, o en remate, sin gastos, se les avisa que acudan por carta o personalmente a Angel López, Av. de Mayo 676. v21

CASITA CHICA COMPRO SUBURBIOS, con facilidades de pago, Alsina 472.

COMPRO CASA EN FLORES O CERCA subterráneo, con cédulas, Sandberg, Rivadavia 8950. v24

QUIEREN VENDER SUS CASAS, terrenos y campos? Pues bien les garanto la venta en pocos días, sin gastos, tratar Aráoz 2574, U. T. 1378, Palermo. C. A. Figueroa. v8se

PERMUTAS

ALMACENES, VARIOS PERMUTO POR casas capital, balanceador Vaccaro, Alsina 679.

CASAS CON CEDULAS, PERMUTO POR terrenos sin gravamen, Maipú 306, Toledo.

EN ITUZAINGO 31 MIL VARAS PERMUto, por negocio o autos, Maipú 306, Toledo.

LANUS, ESQUINA PERMUTO A 2 C. T. efectivo por máquinas Universal Weingarten, Pavón 1415, Avellaneda. v21

POR BUEN CABALLO DE ANDAR, SE da en cambio carro de máquina con buen caballo a prueba y guarniciones, tratar Venezuela 1902.

PRESTAMOS E HIPOTECAS

A POLIZAS CONTRA LA USURA, LA Bienhechora, Sarmiento 647. v23sp.

A POLIZAS, DA MAS, COBRA MENOS, Caja Ahorro, Esmeralda 413 v26

A 6 o/o DA DINERO EN HIPOTECA, Eduardo Parodi 35 de Mayo 179. v26

A POLIZAS, MENSAJERIAS DA MAyor suma, Flores Amigorena 1431. v26

A CUERDA PRESTAMOS de 500 a 100.000 pesos, capital y provincia, a 30 años, sin gastos, Tte. Pasaje, Perú 318.

A CAMPOS PRODUCTIVOS Y CASAS de renta, desde $ 10.000 a $50.000, interesa, conveniemos, De Marchi Co., Av. de Mayo 1366.

A INTERES BAJO HIPOTECAS las Y casas, sobre casas, campos y terrenos, cap. y pesos de $ 1000 a 500.000, capitales extranjeros, De Marchi Co., Avda. de Mayo 1366, de 2 a 6.

BANCO ARGENTINO DE HIPOTECAS Y Edificación, acuerda préstamos hipotecarios en efectivo sobre casas en la Capital Federal y sobre campos, San Martín 251, Gerencia, de 9 a 12 m. v22

CAPITAL Y PROVINCIA, DOY DINERO en hipoteca, sin gastos, Latorre, Perú 147. v21

DOY 3 A 20.000 $ HIPOTECA BAJO INterés, Escribano, Perú 17o.

DOY EN 1a. HIPOTECA 3.000 $; TRAtar Av. La Plata 2518.

DESEO COLOCAR 120.000 $ EN HIPOTEcas. No admito corredor, Soler 3854, 12 a 2.

DOY EN 1a. O 2a. HIPOTECA Y TESTamentaría Capital y prov., Ribas, Cangallo 575.

DINERO DOY CON GARANTIAS, A. R., Ituzaingó, Mitre 1543, 1o, de 2 a 7 p. m. v26

DOY 1ra. HIPOTECA HASTA 50.000 $ o fraccionados, al 8 1/2 o/o, propiedades capital, directamente, sin comisión, Rincón 72.

DINEROS POR POLIZAS Y ALHAJAS se pasa el más alto precio. Consultar antes de ver otras partes, San Martín 140. v30

DOY 10.000 $ PRIMERA HIPOTECA sobre casa en esta capital, sin corredores, M. Fernández, Montes de Oca 250, dep. 44.

HIPOTECAS 1as. 2as. SOBRE CASAS, campos, terrenos y construcciones Gandulfo Co., Alsina 880.

NECESITO DINERO EFECTIVO, Y CEdulas, sobre capital, Maipú 306, Toledo.

NUEVO BANCO ITALIANO, SECCION Administración Propiedades, Reconquista 6, ofrece $ 20.000, 10.000, 7.000 y $ 3.000 en hipoteca sobre fincas en la capital. Adelantenos corredores. v23

COMPRA Y VENTA DE NEGOCIOS E INSTALACIONES

A LMACENCITO SE VENDE ENTRE conventillos; Salta 439. v21

A REMATAR SU NEGOCIO PALMA LE defiende bien, Alsina 1482. v26

A LMACEN Y CASA COMIDA, CAP. 6000, único, diario 4.500, vende; Alsina 2622.

A LMACEN MUY BUENO, UNICO, VENdo; ver balanceador público Juan Seguí, Moreno 3200. v22

A ALMACENES BUENOS VENDEN balanceadores públicos J. R. Campos y Cía., Alsina 489. v16sep.

A LMACENCITO LINDO, POCO capital, armazones casa, véndese buena ocasión Camarcá 501 Flores. v21

A LMACEN MUCHA RENTA, UNICO 4 esquinas, se vende particular, armazones casa, Oro y Rauch. v31

A LMACENES, HELADERAS, MOSTRAdores de vidrio a $ 8 el metro, Rivadavia 3971.

A LMACENES, MOSTRADORES, MAMPARA, ocasión, heladeras, baratísimo, B. Mitre 1370. v25

A LMACEN SOBRE P. ITALIA, 9.000 $, buen diario, vende Plazza, Tucumán 877.

A LMACEN SOBRE S. FE Y CALLAO, diario 200 $, ocasión médico, permutase Plazza, Tucumán 871.

A LMACEN AL SUR, NEGOCIO ACREDItado, único, vendo o permuto, Plazza, Tucumán 877.

A LMACEN SOBRE PALACIO Y C. Pellegrini único, diario 120 $, Plazza, Tucumán 877.

A LMACEN POR RIVADAVIA Y RIO Bamba, 4.000 $, permutare, Plazza, Tucumán 877.

A LMACEN SOBRE ESMERALDA Y CORdoba, 40000 $, diario 50 $, Plazza, Tucumán 877.

A LMACEN COMESTIBLES, CAPITAL 8 800, o balanceo, único vendo; Victoria 1970. v22

A LMACENES, MOSTRADORES NUEVOS y usados, heladeras, fideorras, baratas Rivadavia 2219. v22

A LMACEN CENTRALISIMO UNICO 4 esq. 5.500 $, comodidades, diario 140 $, vendo Salta 326.

A LMACEN AVENIDA, 60 o

VARIOS, MUEBLES Y OBJETOS VARIOS

PIANO ERARD SE VENDE barato, en perfecto estado. Corrientes 3707. v21

PIANO GRAN FORMATO, PERFECTO estado, vendo barato, de 2 a 11 m. Solís 1170. v21

PIANO ESPLENDIDO CRUZADO BRONCE vendo barato familia, Avellaneda 309 Constitución. v22

PIANO ESPLENDIDO, GRAN FORMATO, completo vendo gran ocasión, Córdoba 1316. v22

PIANO ALEMAN GRANDE PRIMERA marca, casi sin uso, con o sin plancha, en perfecto estado; con 84 rollos, se vende; Piano Colón 1895, 1. A. v21

REMATE ULTIMOS JUEGOS DORMITORIOS roble, 3 cuerpos, lunas y mármoles finos, a $ 350; comedores bombé 155; sillas Reina 10, doc., varios Cangallo 865. v23

SE VENDEN URGENTE 50 SILLAS, 3 mesas, estantería, Andes 1048.

SE VENDEN 2 ROPEROS ROBLE MACIZO con lunas biseladas, Bustamante 727. v21

SOFA Y 2 SILLONES MARROQUIN muy durable nuevo, se vende urgente, Paseo Colón 525, 1. A. v21

SE VENDEN 3 DORMITORIOS, VARIOS comedores, sala completa, cocina, colchones lana y muebles sueltos, San Juan 2316. v23

VENDO ESPLENDIDO JUEGO SALA nogal Luis XV, 9 p., 80 $, Viamonte 1530.

VENDO 2 LUCES A ALCOHOL carruaje, ocasión, Sargellera 260, Adrogué.

VENDO LINDOS JUEGOS DE SALA estilo inglés marquetería, San Salvador 5856. v23

VENDO VARIOS MUEBLES SUELTOS y dos puertas de calle y cancel, Venezuela 1530.

VENDO A CUALQUIER PRECIO LOS muebles necesarios para establecer colegio-academia, por carta a F. S., Cangallo 2231. v21

AVISOS COMERCIALES

A SOCIARIA PERSONA ACTIVA CON 1.000 $ a mi negocio vinos, aceites, pido referencias, Gasto, Corrientes 1432.

AVISO A MIS CLIENTES Y AMIGOS que a fines de septiembre, salgo para Europa, en viaje de comercio, no quedando en esta ningún representante mío; P. H. Andrés, Viamonte 835. v23

AVISO AL COMERCIO que he vendido mi negocio de vinos, Bolívar 5, a los señores Franco y Cónles. Reclamaciones 8 días, a contar desde la fecha. Buenos Aires, 21 de agosto de 1916.—Nicasio Aparicio. v23

AVISO AL COMERCIO QUE EN LA FECHA el señor José Pagliarini & ha hecho cargo de mi negocio de ferretería, situado en la calle Patricios números 345 y 43. Reclamaciones dentro de los 3 días. Buenos Aires, agosto 18 de 1916. Por poder de Napoleón Parera, Pablo G. Ghiandá.

AVISO — CON INTERVENCION DE los señores Eduardo Lotzu y Cía., Sáenz Peña 330, vendí mi lechería Moreno 1903 al señor José Ugarte. Reclamaciones 3 días. Vendedor: María Peña. — Bs. Aires, agosto 20 de 1916. v23

AVISO AL COMERCIO QUE HE VENDIDO mi negocio de peluquería situado en la calle San Juan 1670; las reclamaciones deben presentarse dentro de los tres días de la fecha, pasados los cuales no serán atendidas. Bs. Aires, agosto 19 de 1916. Vendedor: Pablo Basile; comprador: Cayetano Ottolina. v21

AVISO AL COMERCIO: CON intervención del balancesador y rematador público señor Ricardo Galeano, escritorio Entre Ríos 985, "La Argentina", he vendido a los señores José Pares y Carmen Pares mi lechería, chocolatería Entre Ríos 642, para reclamaciones tres días.—Bs. Aires, 18-8-1916.—Vendedor, César Guerol. v23

AVISO AL COMERCIO: HABIENDOME hecho cargo del negocio almacén Viamonte, No. 1901, esq. Bulpacha, bajo inventario practicado por el balancedor público señor Vanasco, Andes 679, libre de gravamen y las cuentas pendientes por el señor Rivadeneira son de su exclusiva responsabilidad.—Bs. Aires, agosto 20 de 1916.—Gumersindo Coza. v22

AL COMERCIO.— Aviso que he comprado de buen balance y tasación practicado por el balancedor y martillero público señor Juan Solsís, escritorio calle Moreno 2100, negocio de almacén de comestibles y bebidas, calle Maipú 1200, esquina a la de Gorriti 1702, al señor Pedro Lapolla. Los que se consideren con derecho a alguna reclamación, deberán presentarse en el término de tres días a contar desde la fecha, pasados los cuales no serán atendidas.—Bs. Aires, agosto 20 de 1916. Comprador, [illegible] Armando Rapecto. v22

AL COMERCIO.— AVISO QUE BAJO inventario practicado por el balancedor y martillador público señor Cándido Ruria las existencias de mi almacén situado calle Dorrego, esq. O'Higgins. Los que se consideren con derechos a reclamaciones se presentarán dentro del término de tres días, a contar desde la fecha. Bs. Aires, 20 de agosto de 1916.—Juan Mariani. v22

El señor BENITO DOLCE HA EMPRENDido el señor Julián García una casa de material y chapa, sita en esta colonia; se admiten reclamos durante 15 días; Colonia Baron, F. C. O. v22

SOCIO 2.000 $ NECESITO, GANANCIAS 40 $ diarios para gran almacén, Belgrano 1869.

SOCIO NECESITO CON POCO CAPITAL para cigarrería establecida, y con referencia, se garantiza el capital, Anchorena 881.

Señora MUY FORMAL, ESTABLECIDA en industria, busca socio con 1500 pesos, produce muy buenas utilidades, capital garantizado a prueba, Payón 2556.

SOCIO CON 10 Ó 15 MIL PESOS, PARA continuar una industria productiva, se necesita, ocurrir calle Corrientes 1253, de 5 a 7 p. m. Se prefiere que tenga viveros de plantas de ornamentación. v22

SOCIO CON 20 Ó 40 MIL PESOS SE precisa para un comestible de primera necesidad. Se le garantiza del 12 al 15 por ciento al capital en 6 meses, o a partir utilidades; datos J. G.: Victoria 1193, de 5 a 6 de la tarde. v21

SOCIO CAPITALISTA CON $ 25.000 necesito para comprar antigua y acreditada farmacia en el punto más céntrico de la capital, de mucho porvenir, aunque no sea del ramo, datos etc. a J. S. Cabrera, por carta o personalmente por la mañana, San Martín 597.

SOCIO CON $ A 20.000, SE ADMITE EN casa de 25 años existencia ramo importación y fabricación vinos y licores, o se vende o hace fusión o permuta con propiedad, grandes facilidades de pago, gran silencio, marcas propias acreditadas, por no poder atender el actual dueño solo, por carta, R. Oriandi, Lavalle 1059.

COMPRA Y VENTA de FONOGRAFOS MAQUINAS de ESCRIBIR y de COSER

DISCOS CELEBRIDADES RECIBI TERmesa para liquidar, otros $ 0.50, Salta 768.

GRAMOFONO GRANDE, NUEVO, VALE $ 150, lo regalo con 40 piezas 45 $, Salta 873.

MAQUINAS DE COSER SE VENDEN por mensualidades; Tucumán esquina Río Bamba, Electricista.

MAQUINA ESCRIBIR "UNDERWOOD" Y otra flamante $ 85 vendo, Independencia 1241.

MAQUINA SINGER ESCRITORIO VENdo barata, otra de modista 20 $, Consulado 1582. v22

MAQUINAS DE ESCRIBIR UNDERwood, Remington, Smith Bros, Monarch, Royal, Hammond, etc., garantidas, venta a precios reducidos, pidan datos, Emporio Americano, Maipú 272. v31

COMPRA Y VENTA DE LIBROS

ALSINA 495, LIBRERIA, LIBROS COMpro, pagando buenos precios. v22

A SAN MARTIN 147, SE COMPRAN libros nuevos y usados a domicilio, don Juan. v31

DICCIONARIO HISPANO AMERICANO, compro, buen precio, Victoria 600, J. M. Perfume. v22

LIBROS! COMPRO HISTORIA, DERECho, enciclopédico, librería Perrot, Santa Fe 1785. v26

LIBROS AMERICANOS Y DIARIOS DE sesiones del Congreso Nacional se compran en el "Ateneo Nacional". Dirigirse al bibliotecario.

TEXTOS DE COLEGIO, FACULTAD, BIblotecas, etc, compro, buen precio, Machado, código civil, 60 $; Llerena, id. 40 $; Bunge, el Derecho, 10 $; Sortini, Tratici Gráfica, 8 $; Testi, anatomía, 25 $; Mastera, zoología, 5, etc., Victoria 600, J. M. Perfume. v22

VENTAS VARIAS

ARTEFACTOS ELECTRICOS REMATO esta tarde, Maipú 65, Scotti y Cía.

ANILINA NEGRO AL ALCOHOL, NEgro para lana y campeche, vendo Viamonte 853. v21

ATENCION! DE OCASION BARATO, máquinas de escribir, registradoras, secretos, etc., vendemos; The Barbicane Co., Lavalle 1521.

ATENCION! DE OCASION, MAQUINAS para toda industria, motores, depósitos, estanques, caños, metales, alambres, etc., vendemos barato; The Barbicane Co., Lavalle 1521.

BURLETE A $ 0.15 EL METRO, BAratti y Cía., Corrientes 1145. v30

CAJA NACIONAL SE LIQUIDA OCASION Posos 841. v22

CAJA REGISTRADORA NACIONAL sin uso vendo ocasión, Cerrito 71. v22

CABLES ELECTRICOS, VARIAS MEDIdas, baratos, pidan precios, Lavalle número 662. v31

CAJA REGISTRADORA NACIONAL, CAsi nueva, vendo 3a. parte valor, urgente, Sán Juan 2873. v28

COCINA ELECTRICA CON HORNO, Ultima novedad, se vende urgente; Rosario 418. v22

CAJA REGISTRADORA NACIONAL se vende ocasión, Consulado 820, Maya v29

VENTAS VARIAS

CARBONES PARA LAMPARA DE ARco, todas las medidas; Lavalle 962. v21

CHAPAS de BRONCE GRABADAS, HAsta 24x14, $ 7; 30x20, $ 11; 40x30, $ 22; cualquier sello de goma 2 pesos, Sáenz Peña 183. v

CINEMATOGRAFO PATHE CON LAMpara arco, gran modelo, un motorcito con su resistencia, una enrolladora, tiene dos meses uso, vendo por $ 350, Victoria 1919, de 3 a 5 p. m.

ELECTRICISTAS MATERIALES DE 1a. calidad, vendo barato, Moreno 2099. v31

EN LA SUCURSAL SUR DE "LA PRENSA", calle Almirante Brown 826 (Boca) se reciben avisos para publicar en este diario en iguales condiciones de tarifa que en la casa central. perm.

ESTANCIEROS Y CABAÑEROS—SI DEbido a la persistente sequía necesitaran pastos para sus haciendas, pueden hacer sus pedidos a la casa de consignaciones de los señores Jacinto Andreu y Cía., "Succión pasto". Disponemos de fuertes stocks de todos los tipos y los pedidos son atendidos con prontitud, cotizando los precios más reducidos, Bartolomé Mitre 314, Buenos Aires. v22

FUNDAS PARA JUEGOS DE SALA, 20 $ para piano 8 $. Se atiende por carta o teléfono, Montevideo 411, J. Deapax, U. T. 2256, Libertad. Se manda a domicilio, con muestra. v21

FOTOGRAFOS, VENDO APARATO 10x15 con Tessar Zeiss, aparatos stereoscópicos, verascope y Bebisch, etc., especialidad en composturas del ramo para fotógrafos y aficionados, Santi Maipú 110.

HUEVOS A 3 Y DOCENA PARA INCUbar, de Leghorn, garantía el 85 ojo de fertilidad, por carta Criadero Nacional, M. de Oca 719. v23

MOSTRADORES CON VERDURERAS, ELEgantes, para cigarrerías, venden baratos, Belgrano 2228.

MICA, KAOLIN, TALCO, MINERALES, metales, para toda industria, vendemos barato; The Barbicane Co., Lavalle 1521.

OCHOCIENTOS TAMBORES 400 LITROS hierro galvanizado limpios para alcohol buen gusto, nafta, etc, probados 2 atmósferas presión, se venden, Cía Exportadora Belga, San Martín 233. v24

TANQUE DE 24.000 LITROS, COMO NUEvo, vendo Herrera 414. v31

TAMBORES DE 200 A 300 LITROS PARA alcohol, petróleo u otros líquidos vende Aschiero, Bolívar 1673. v21

TRES MIL PATAS MESA 25 CENTAVOS, juego 3.000 kilos chapas, aradelas hierro ángulo 1 1/2x2/8. Vieytes 442. v21

TOILETTES COMPLETOS PARA MASAjistas y modistas a mitad de precio, Belgrano 2228.

TANQUE, TORRE, BOMBA, MOTOR con cañería para 10.000 litros, se vende, Independencia 4130.

TOLDOS Y CORTINAS PARA PATIO, cielo, galerías, vestíbulos, etc., pidan muestras gratis y presupuestos, Lonería Beltano, Rivadavia 1915. v24

VENDO 200 ELEGANTES SOBRETODOS y trajes de saco, de frac, smoking, de ocasión, desde 10 $, Esmeralda 793. v21

ZORRAS, VIAS, APAREJOS, CABRIAS, herramientas varias, se venden, tratar Venezuela 1902.

COMPRAS VARIAS

BRONCE, COBRE, CINC Y PLOMO VIEjo compro, Corrientes 2533. v21

COMPRO ARTICULOS EN GENERAL, usados, Castro, Tucumán 3122. v21

COMPRAMOS CANTIDAD B. MANGAneso puro; Rawson 551. v31

CAJA REGISTRADORA NATIONAL DE ocasión compro, Faría, Río Bamba 774. v22

COMPRO MAQUINA FOTOGRAFICA Mendel y bicicleta, Cabildo 2764, 1er. piso. v21

COMPRASE MAQUINA DE MANO, PAra hacer caramelos y bombones, en buen uso, ocurrir Corrientes 1349. v31

LATAS VACIAS COMPRO; GUEMES No. 4532.

MOSTRADOR GRANDE DE ROBLE SE compra de ocasión, Pozos 841. v22

MADRE ARTIFICIAL PARA AVES SE compra. Precio y datos escritos a J. B. Humberto 1o. 2176. v28

MOLINO A VIENTO, USADO, SE DESEA comprar, ocurrir por carta a G. L., San Martín 66, escritorio 207. v22

PLOMO VIEJO COMPRAMOS, INDEPENdencia 1822. v22

PLOMO VIEJO COMPRAMOS, CORRIENtes 4203. v22

TANQUES CUADRADOS, REDONDOS Y semicilíndricos y cañerías, compro; F. Muñoz; Solís 491. v21

COMPRA Y VENTA DE CARBON, LEÑA Y PETROLEO

Compañía NACIONAL DE CARBON, Rivadavia 844, vende toda clase de combustibles, carbón de fragua, coke de fundición, leña hachada para cocina, leña para industrias, Unión 4458, Avenida; Cdon. 1793, Cantrejo.

LEÑA QUEBR. COL. SECA ASTILLADA $ 4 los mil kilos, Av. de Mayo 863, Bejar.

LEÑA DURA PARA PANADEROS MUY barata, vendo urgente, Rivera 1375.

PERSONAS BUSCADAS

ANDRES IDIARTE L OBUSCA SU hermano Bernardo, hijo de Andrés y Magdalena Armesi, San Guillermo, F. C. C. A. v27

SE DESEA SABER EL PARADERO DE Celestino Lucas Bolz, español, de Tuxent Lérida, escribir Esteban Tomás, Mull C. G. B. A. v24

UNA niña QUE FUE DEPOSITADA EN la Casa de Expósitos, con un papel que hacía constar que había nacido a las 9 de la mañana el día 1o. de marzo de 1877, se la recomendaba el establecimiento y se hacía saber que pronto sería retirada de allí, desearía saber ahora de sus padres, más informes a la secretaría de la Casa de Expósitos, Av. Montes de Oca 70. v31

ASAMBLEAS

CLUB DE PELOTA Y ESGRIMA — LOS miembros de la comisión directiva del Club de Pelota y Esgrima que suscriben, forman la mayoría, y de acuerdo con los artículos 13 y 17 de los estatutos, inciso 4, convocan a los señores socios a asamblea extraordinaria, la que se celebrará en el local social calle Moreno No. 967, el día 2 de septiembre del corriente año 1916, a las 5 p. m. para tratar la siguiente orden del día: 1o. Exposición y consideración de cargos contra el presidente del club; 2o. Resolver las medidas y sanciones que con motivo de dichos cargos debieran tomarse; 3o. Proceder al nombramiento de presidente en caso de que se resolviera la destitución del actual y de vicepresidente por haber éste renunciado; 4o. Resolver, como mejor medida de administración, que los fondos sociales se depositen en los Bancos a la orden conjunta del presidente del tesorero; 5o. Tomar en consideración la renuncia que presentarán a la asamblea los señores Jacobo E. Parker, ingeniero José Sarhy, Nereo Crovetto, Abel Gianola, Francisco Albisu, Carlos Martín y Santiago H. Rocca, de sus cargos de directores y nombrar sus reemplazantes en caso de ser aceptadas.—Carlos A. Martín, Nereo Crovetto, Santiago H. Rocca, José S. Sarhy, Francisco Albisu, Abel Gianola.—Buenos Aires, agosto 20 de 1916. v26

ARRENDAMIENTO DE TIERRAS

AVENA! OFRECENSE 120 CUADRAS alambradas para pastoreo de uno a cinco meses, agua permanente, Carlos Dotta Campos, Estación "Santa Rosa", Vuelez. F. C. S.

DESEO ALQUILAR 3 A 5 HECTAREAS terreno con población, para criadero aves, calles 44, 50, piso, U. T. 5529, Lib.

NECESITO ARRENDAR O COMPRAR buen campo alfalfado o natural, 400 a 600 cuadras, no dejos intermedios, ofertas detalladas C. Arenas, Juncal 578.

SE ARRIENDAN 1.600 HECTAREAS de campo en Rauch, a 8 leguas de la estación Colman, muy pastoso y apto para ganadería; dirigirse al jefe de la misma estación. v22

TRES HECTAREAS TERRENO CON alfalfa y casa, se arriendan, Larrazabal 3152, tratar Rioja 554.

COMPRA Y VENTA DE MAQUINAS

ALTERNADORES, TRASFORMADORES, motores eléctricos, dinamo, gran ocasión, hay polos, corrientes, etc.; hay resistencia de motores y dinamo, México 1750. v30

CALDERAS BABCOK-WEALCOK DE 40 y 55 metros, vendo, Herrera 414. v21

CALDERA "MARSHALL" DE 12 METros cuadrados de superficie de calefacción, se vende en 1.000 $, Defensa 321, 1. v22

CEPILLO GRANDE PARA HIERRO Y Calesadora con fresa en un perfecto estado se venden; Andes 1262. v22

CEPILLADORA COMBINADA DE BAtresadora encoladora, sierra circular, tupí, gran ocasión, México 1739. v22

MOTO OTTO, GAS POBRE, 80 HP., vendo, Lima 1512, de 12 a 3 p. m.

MOTOR PARA LANCHA A NAFTA nuevo, de 20 caballos, vendo Herrera 414. v21

MOTOR BAXTER DE 10 CABALLOS, ocasión, vendo, Malabia 1305. v31

MOTOR CALDERA SEMIFIJO, NUEVO, inglés, 45 HP., vendo; Sarmiento 413, cr. 85. v21

MONTACARGAS ELECTRICO para MEkilos mínimo, se necesita, Rivadavia 2670. v22

MOTOR A VAPOR VERTICAL, RUSTON, 8 caballos, con caldera vendo, Urquiza 940. v

MOTOR DE 7 1/2 HP., CORRT. CONTInua, prensas para mosaicos, moldes, pulidora, etc., se liquidan; Rincón 64.

MOTORES FUNCIONANDO Y A precio de ocasión vendo, gas pobre 18 HP. y a nafta de 8, 5 y 3 HP., Río Janeiro 1157.

MOTOR A. E. G. 8 y 1/2 CABALLOS F. corriente continua, vendo Talcahuano 106. v22

MOTORES LOCOMOVILES Y CILINdros, 40 HP., id. de 28 HP., motores eléctricos de 5 hasta 15 HP., 4 calle de Pirovet Alberdi 1911. v22

COMPRA Y VENTA DE MAQUINAS

MOTORES ELECTRICOS, VAPOR, NAFta, máquinas industriales, mercaderías, etc., de ocasión, compra y vende "La Mecánica", Herrera 414. v27

MOTORES, CALDERAS, BOMBAS, GUINches y toda clase de máquinas, caños de sobre fondos de cobre para techos hasta 2 m. diámetro, cobre y plomo viejo por tonelada en venta, Balcarce 854. v27

MAQUINARIAS COMPLETAS PARA FAbrica de fideos con instalaciones y motor a vapor de 8 caballos se venden de ocasión, Sarmiento 913, Rosario de Santa Fe. v28

MAQUINARIA EN VENTA: SE VENden excavadoras a vapor, con cadena, marca Simpson y Porter, 1 planiel a gas, de 250 caballos, con máquina tandem compuesta, marca The British Westinghouse, 1 bomba Buffalo, a vapor, capacidad 5000 galones por minuto a una elevación de 120 metros; 2 dinamos grandes, etc. Escribir a W.: Bolívar 814. v21

MOTORES ELECTRICOS C. C. Y ALTERnada, dinamos sueltos y acoplados para grandes y pequeñas usinas, pilotos, motores nafta y petróleo crudo y gas pobre, propor, sierra sin fin, circulares, cepilladoras, tupí, instalaciones completas para tiderías y panaderías, taller carpintería, talleres mecánicos, máquinas cortar suela, pulidoras, tijeras para cortar chapas, desgrumadoras, limpiadoras cereales, transmisiones, correas, cojinetes, poleas, carburadores, magnetos, se venden ocasión, por cambio de local, todos probados y garantidos; precios que no admiten competencia. La casa se encargará de instalarlos; prueba con personal competente en el ramo, Casa Zamolas, Gazcón 190, U. T. 5002, Liltro.

SE ALQUILAN VARIOS TORNOS PAra madera, Alvarez 668. v28

SE VENDE MAQUINA CORTAR SUELA con sacabocados y horma, Paseo Colón 1061.

SE VENDE UN JUEGO COMPLETO DE trilladora, listo para trabajar, máquina Clayton de 8 pies, motor Advance, 30 caballos fuerza con solo tres años uso, tratar con su dueño, Camicho hermanos o Francisco Ontiveros, en Ascensión, F. C. Pacífico. v27

TORNO INGLES, COMO NUEVO, 5m40 entrepuntas, se vende; Alberti 1077. v22

TORNOS DE 1 A 4 METROS MAQUInas de agujerear, gatos de 3 a 20 toneladas, caños y piezas galvanizadas líquido; H. de Irigoyen 872, Lanús.

VENDO 1 MAQUINA DE MOLER ALmendras y 1 de pelar almendras, barato, Independencia 1014.

MATERIALES DE CONSTRUCCION

A 2 $ COLUMNAS, PUERTAS Y VENtanas, Tortajada, Pueyrredón 838. v27

A 0.25 METRO TEA 3x3 Y 3x4, CHAPAS cinc, desde 0.30, Pueyrredón 838. v27

A 0.14 CENTAVOS m. PISO 1x3 Ira., 0.16 cielo raso 1|2x6; Rivadavia 3126. v22

A 15 $ CIEN kilos CHAPAS CORTAS, baldosas francesas 50 $ millar, vendo, Salta 1958.

A COMPRAR USADO REJAS, PUERTAS, ventanas, celosías, (frantes, tablas, cofumas, Corrientes 4580.

ANTES COMPRAR TIRANTES HIERRO, comparen resistencias y costo rieles de acero, detalles F. D. Justo y Cía., Perú 853.

A TORTOSA Hnos. CHARCAS 1940, PIDA CATALOGO

A 13 cents. el metro lineal machimbre 1x3, nuevo, de 1a., y 1|2x3 a 13.

A 90 cts. el metro tirantes 3x6 nuevo; 3x3 a 40 y 1x3 a 12.

A 2, 5, 7, 15, 25 y 35, más de mil puertas y ventanas nuevas.

A 48, 54 y 74 cts. el metro alambre tejido gdo. nuevo; puertas hierro 6 $.

A 2.45 chapas canaleta 8 pies ingles, nuevas; 1x8 2.85; 8 a 3.25 y 9 pesos 3.75.

Desde $ 1.80 casilla de madera desarmables.

U. Telef. 5091, Juncal C. Telef. 41, Norte.

CHAPAS, TIRANTES Y PUERTAS USAdas; Córdoba 3915 esq. Medrano. v22

EN LA SUCURSAL OESTE DE "LA PRENSA", calle Rivadavia 5[illegible] (Caballito), se reciben avisos para publicar en este diario, en iguales condiciones de tarifa que en la casa central. perm.

GRAN CANTIDAD MATERIALES USAdos vendo barato, chapas, tirantes madera y hierro I, tablas, tablones, machimbre, puertas, ventanas, rejas, persianas, Salta No. 1953.

PINO BRASIL DE 1a., 1x3, 1x8 y 1x12 a 0.15 centavos; Rivadavia 3126. v22

PINO PARANA, CEDROS ZOCALO, machimbrados, vendemos barato, corralón Loria 51.

TODO MATERIAL PARA CLOACAS SE vende barato, pidan precios, México 2241 v22

VENDO CHAPAS PARA CERCOS A 40, 70 y 90 centavos cada una; Chiclana 3674. v23

VENDO PUERTAS, VENTANAS, CELOsías, cualquier medida, y precio, Lafuente 535, Flores.

AVISOS VARIOS

A QUIEN INDIQUE O FACILITE TRAbajos construcciones, remuneraremos bien, T. L., Olazábal 4119. v21

BOX Y EJERCICIOS FISICOS LECCIOnes prof. Britos, sala, Rivadavia, 862. v24

BOX, JIU-JITSU, LECCIONES DESDE 5 pesos mensual; ens. profesor de academia policiales, U. T. 1205, Mitre, Maza 446|44. v23

ENCARGUENOS SUS COMPRAS Y SUS ventas; The Barbicane Co., Lavalle 1521

QUIMICO CON PROCESO PARA HACER diamante artificial, desea ayuda de persona que posea material científico, Juncal 4419, Buer.

SE DA VARONCITO RUBIO, 13 MESES, para adoptarlo, calle Saavedra 858.

VARONCITO DE POCOS DIAS DOY A matrimonio que lo adopte, Maza 1257. v21

COMPRA Y VENTA DE AUTOMOVILES y ACCESORIOS

AUTOMOVIL LANDAULET LIMOUSINE vendo gran ocasión, Andes 44.

AUTO "RENAULT" REGIO, ULTIMO modelo 12/14 hp., véndese, Pozos 841. v23

AUTO N. A. G. TAXI VENDO DE OCAsión y una voiturette con luz a dinamo, hasta las 12, Güemes 4273.

AUTO LIMOUSINE, AMPLIO Y EN perfecto estado, se vende, Bmé. Mitre 2270. v23

AUTO RENAULT ESPLENDIDO LANdaulet, limousine 18/24 hp., como nuevo, véndese, Pozos 841. v22

AUTO S. P. A. LANDAULET POCO uso, garantizado a prueba, se vende ocasión, Pozos 841. v22

AUTO DAIMLER RECIEN DESEMBARcado, sin estrenar, 16x20 hp., cupé, Ayacucho 768. v22

AUTOMOVIL PANHARD, LIMOUSINE casi nuevo, se vende con facilidades, verlo y tratar Pampa 1900. v22

AUTOMOVILES, LAS MEJORES MARcas: Renault, Fiat, Panhard, Mors, Daimler, F. N., Ansaldi, vende, gran exposición Callao 21.

AUTOMOVILES DOBLE PHAETON Y landaulet camiones de carga de mil a cinco mil kilos, coupé especial para médico, nuevos y usados, se venden, Pueyrredón número 2362. v27

AUTOS LA COTIZADORA, MORENO 739, vende Renault, Limousine, Landaulet, Coupé, Ford, Delaunay, factores de hierro, 35 a 40 de alto, Brasier, Dietrich, Hudson, Overland, Hupmobile, Buick, Panhard, vehículos de ocasión.

CARROCERIA DOBLE FAETON VENDO completo, Montes de Oca 576.

CHATA AUTOMOVIL SE VENDE A toda prueba; verla Talcahuano 1165. v22

COMPRO MAGNETO BOSCH, HUMBERto 2416.

CHASSIS 18-24, EN BUENA CONDICION se compra, ofertas y precios a casilla 406. v23

CARROCERIA DOBLE FAETON TORPEdo clausa Aries p. chatita vendo barato, Anchorena 1708.

DAIMLER CUPE LIMOUSINE 15x20 hp., poquísimo particular, ocasión, Ayacucho 768. v22

ESPLENDIDO DAIMLER, DINAMO, LUjo, 2 asientos, 6 cilindros, único, Ayacucho 768. v22

FAETON F. N. DE HUELLA, ALTO reglo para campo, muy barato, Ayacucho 768.

FAETON Y VOITURETTE TIPO CAMPO, de ocasión F. N., Peugeot, La Pulpe, Mitchell, Buick, Napier, Seat, charron, Mercedes y otras marcas líquido, Alsina 1031.

HISPANO-SUIZO FAETON, TIPO ALfonso XIII, precioso, único, Ayacucho 768. v22

IMPONENTE RENAULT LIMOUSINE modelo 14, nuevo, dinamo, la más regia, Ayacucho 768. v22

LINON DIETRICH 12x16 hp., PARA taxi o particular, moderno, Ayacucho 768. v22

LINON BOULE, LANDAULET LIMOUSIna, 12x16, nuevo, patente paga, Ayacucho 768. v22

PEUGEOT, LANDAULET, ESTADO perfecto 15x20 hp., para taxi o particular, barato, Ayacucho 768. v22

PRECIOSO FAETONCITO 15x20 HP., estilo nuevo, especial "para campo, o taxi, Ayacucho 768. v22

RENAULT NUEVITO, REGIO, PARTICUlar, precioso, último modelo, no hay otro igual, Ayacucho 768. v22

RENAULT LANDAULET SE VENDE, último modelo 2 cilindros, casi nuevo, en $ 2.000, verlo de 7 a 12, Ugarteche 3012. v22

REGIOS LIMOUSINES LLOYD, SEDAN Rambler, Cabriolet Redford, etc., se liquidan, 1550 Victoria, Agencia Overland. v21

VOITURETTE 4 CILINDROS, COMO nueva, vendo urgente, Alberti 1911. v22

CHAUFFEURS PEDIDOS Y OFRECIDOS

CHAUFFEUR MECANICO RECOMENDAdo, económico, formal, se ofrece, con libreta, A. G., Herrano 1795. v28

CHAUFFEUR COMPETENTE SE OFRECE para ciudad o campo; R. Mitre No. 1805. v28

CHAUFFEUR QUE HA TRABAJADO con distinguida familia, se ofrece para particular; Gelly 3623. v21

CHAUFFEUR BIEN RECOMENDADO SE ofrece para ciudad o campo, por carta o personalmente a D. Vicente, Cerrito 1527, dep. 8. v23

CHAUFFEUR CASADO, JOVEN, ELLA mucama, entiende de cocina, con buenas recomendaciones, se ofrece, ciudad o campo, Billinghurst 2178. v22

CHAUFFEURS, ESCUELA SIC, LA MAS acreditada de la República; en dicha escuela encontrarán varios motores y piezas sueltas para la enseñanza práctica y teórica completa, Las Heras 3023. v28

ANIMALES Y RODADOS

AMERICANA, BREACK, COUPE, Mylord, charret, sulky, ocasión, usados; V. Gómez 2949. v22

AMERICANA, COUPE, MILORD, break, sulky, nuevos y usados vendo, México 3030. v22

AMERICANAS, BREACKS, DOCKARTS, milords, coches para campo, vendo, Independencia 3065.

ATENCION!! LIQUIDO UN SURTIDO de carruajes, guarniciones y 2 fúnebres, Azcuénaga 726. v22

ATENCION! SULKYS, TILBURYS, CHIrets, Wagonettas, Breacks, Vendemos baratos; Corrientes 3330. v22

ALTO: SULKYS, TONNEAU DE MARTIRE patito líquido, aprovechen; Corrientes 2980. v28

CABALLO DE COCHE, MUY BUENO, vendo, French 2324.

CABALLO DE TIRO VENDO; ANCHOrena 391; tratar o verlo de 12 a 3 p. m. v23

COCHE, PARA REPARTO, ORIGINAL único en Buenos Aires, se vende muy barato, cochería Novaés, Bmé. Mitre 1356. v21

FURGONES Y CHATITAS DE LUJO para reparto vendo, O'Brien 161. v21

FAETON COMO NUEVO, CON O SIN un hermoso caballo y otro de silla, se vende, tratar Pueyrredón 572, San Martín, F. C. C. A. v22

HUEVOS PARA EMPOLLAR, 90 RAZAS distintas a $ 5 y 12 la docena. Incubadoras modernas de 35 huevos a 25 $ y de 60 huevos a 50 $. Libro instructivo de crianza de aves, 50 cent., Criadero Excelsior, Belgrano 461, Bs. Aires. v31

JARDINERAS GRANDES, FUERTES, vendo, Lima 1212, de 12 a 3 p. m.

MILORD LLANTAS DE GOMA SE vende, French 85, Avellaneda.

MILORD EN PERFECTO USO CON guarniciones se vende, verlo D. Mitre 1855, tratar a[illegible] 2055. v21

PADRILLO AMERICANO SE VENDE, nuevo, garantido, solo, yunta, sin malas ni defectos, ejemplar para cría. Verlo de mañana, Ayacucho 2141. v22

SE VENDE UNA BICICLETA EN MUY buen estado, Alsina 640.

SE VENDE CABALLO DE YUNTA, ALto por 50 pesos, ocurrir Rivadavia 3956 v22

SE VENDE UN CARRITO COCINA que despacha de 80 a 100 panes, a prueba, en la Avenida Alcorta y Colonia. v22

URGENTISIMO LIQUIDO CONEJOS Flandes importados, gallinas Leghorn, perros bulldog, padrillo 4 años, tiro pesado, Santa Fe 1580.

VENDO CASAL DE PERROS TERRAnova, muy grande, Ecuador 1270.

VENDO CHATITAS, CHARIBET Y JARdinera cerrada, Rivera 1587.

VENDO CABALLO POTRILLO, PELO colorado Anglonormando; B. Mitre No. 1855. v23

ESPECIFICOS

ELIXIR ANTI-REUMATICO, "GRECCO" cura rápidamente por rebelde que sea el reumatismo, Farmacia Romana, B. Mitre 1599. v[illegible]sept.

ALQUILER de CASAS y DEPARTAMENTOS

ALQUILASE DEPARTAMENTO 65 $, 3 piezas y balcón Venezuela 2484. v22

ALQUILASE CASITA BULNES 2116, A 1 cuadra de S. Fe. v22

ALQUILASE DEPARTAMENTO, Chacabuco 930 y una casa Boyacá 2187 50 $.

ALQUILASE CASA DE 6 PIEZAS Y COmodidades, vería de 3 a 4. Paseo 842. v22

ALQUILASE CASA ALTA MODERNA, 5 piezas, más 2 servicio, baño, Andes 955.

ALQUILASE CASA, 7 PIEZAS; FAMPA 4072; llaves almacen 4091, 70 $. v21

ALQUILASE CASA 3 PIEZAS Y DEMAS comodidades; Ayacucho 776, 220 $. v21

ALQUILASE CASA DE 5 PIEZAS, VERla de 2 a 5; Thames 2228. v21

ALQUILO CASA CHICHE, 5 P., A 2 C. subterráneo, 80 $, Río Janeiro 537. v21

ALQUILASE CASA, 6 PIEZAS, CON todo confort moderno; Alvarez 749. v22

ALQUILASE CASA 8 PIEZAS, baño y demás comodidades, Corrientes 4190. v21

ALQUILASE CASA CON TODA COMOdidad; Garay 526. Precio 100 $. v23

ALQUILASE DEPARTAMENTO ESPAcioso; Corrientes 2188. v21

ALQUILO CASA ESQ. PARA FAMILIA o profesional un chiche, San Juan 2902. v22

ALQUILASE LINDO DEPARTAMENTO 130 $; Paraná 638. v27

ALQUILO DEPARTAMENTO A LA CAlle, 4 piezas, baño completo, Ayacucho 695. v22

ALQUILANSE DEPARTAMENTOS chic, precio módico, Estados Unidos 838. v21

ALQUILO CASA BAJA, MODERNA, 5 amplias piezas, confort; Alsina 1919. v21

ALQUILASE LINDA CASA BARATA, con comodidades, 150 $ Independencia 1544 v21

ALQUILO DEPARTAMENTO ALTOS Y bajos, único inquilino; Sarmiento 4343. v21

ALQUILASE CASITA 4 PIEZAS, electricidad, cloacas, patio, parral, 70 $; Garay 3013. v21

ALQUILASE CASA 3 PIEZAS CON 6 lotes de terreno cercado, Larrazabal 518, alquilanda. v21

ALQUILASE 100 $, MUY CENTRAL, departamento, 1 pieza, baño y gran patio; Tucumán 100. v23

ALQUILASE CASA BAJA, 4 HERMOSAS habitaciones, balcones, patio, etc., Independencia 816. v23

ALQUILASE BUEN DEPART. VENTILAdo, gran patio, 45 $; Independencia 1455. v21

ALQUILASE ESPLENDIDA CASA ALfonso, piso 2o., todas comodidades, Chacabuco 734, llaves al 736. v22

ALQUILASE CASA TODO CONFORT, 1 P. A 1, subterráneo, 150 $, Rivadavia número 4292. v21

ALQUILASE CASA 4 PIEZAS, 2 de servicio, baño y todas comodidades, Serrano 1327. v21

ALQUILASE CASA PRECIOSA 4 PIEzas, baño instalado, 110 $, tranvía p. Mayo al fondo, contrato en la misma. v22

ALQUILASE CASA BARATA FAMILIA, 3 piezas, Humberto 678, Abierta de 9 a 11. v23

ALQUILAS

INSTRUCCION PUBLICA

A ACADEMIA PIZZA SIN MOLDES, 1.02 pizza, 1.50 docena. Pizzeria Argentina, 866, Cevallos, 1916.

DENTISTA

Se ofrece para una casa de familia, sin pretensiones, una joven de 20 años, para ayudar a los quehaceres de la casa. Sueldo $ 15. Informarán: Cangallo 1161.

Se ofrece una joven

LA PRENSA

Buenos Aires, agosto 21 de 1916

LA MARCHA ECONOMICA DE LA NACION

"El país no marcha" y "El país marcha solo" son dos títulos que muy a menudo suelen encabezar artículos, con el objetivo de descubrir si el país va económicamente encaminado hacia una meta real y positiva, o permanece abandonado al azar, estancadas y esterilizadas sus energías en la contemplación de sus recursos.

Estas dos proposiciones, aparentemente contradictorias en sus términos, son, sin embargo, lógicamente exactas y se explican perfectamente por el diverso punto de vista del que examina la situación.

Es lógico y natural suponer que si el observador contempla el país desde el punto de vista de los recursos de su economía general, notará desde luego que el organismo económico sano y vigoroso progresa en forma de ofrecer las manifestaciones más certeras de una exuberante vitalidad. En efecto, los saldos favorables de la balanza económica, la circulación fiduciaria siempre creciente y sólidamente garantida, los depósitos bancarios en continuo aumento, las quiebras en disminución, aparecerán a ese observador como otros tantos índices fehacientes de la marcha regular de la economía nacional.

Sin embargo, esta marcha puede compararse a la de un barco cuyos tripulantes lo impulsan sin rumbo fijo; y si pasamos del lenguaje figurativo al real, en este sentido "el país marcha solo", arrastrado por la fuerza irresistible de la corriente de sus inagotables recursos naturales.

Si, por otro lado, se consideran los diversos aspectos de la situación, es decir, lo que con pleno derecho debería ser un país dotado de un caudal de riquezas tan valioso, se llegaría inevitablemente a la conclusión de que "el país no marcha".

"Marcha solo el país" para los que están contentos con esa conducta pasiva, que prescinde de rumbos y de iniciativas, y en este sentido no hay duda de que siempre el país marchará adelante y nunca se detendrá, porque económicamente es un coloso que no podrá caer o retroceder. Pero no puede el pueblo declararse satisfecho con esta marcha pasiva del país, que se concreta al arrastre de una corriente que no sabe dónde va.

No es seguramente este el camino económico que el país debe seguir, so pena de disminuir el grado de consideración que ha conquistado después de tantos esfuerzos, y de renunciar a los grandes y nuevos destinos que merece en virtud del precioso patrimonio material y moral que supo acumular, mantener y acrecentar mediante su constante laboriosidad y probidad comercial.

La marcha económica de una Nación dotada de tan maravillosos recursos y que ha llegado a alto grado de crédito y de prosperidad, no puede abandonarse a la merced de las eventualidades. El inmenso caudal de energías que constituyen la corriente poderosísima que arrastra la nave de la economía nacional, constituye una fuerza que debe ser aprovechada según las circunstancias, pero que de ninguna manera debe dominar el rumbo que el piloto elija o determine.

Elegir ese rumbo claro y bien definido, mantener la ruta inflexiblemente hacia la meta, siguiendo y secundando la corriente cuando más convenga, desafiándola o contrariándola cuando lo requieran las contingencias de la marcha: he ahí la ciencia, el arte, el talento del hombre de Estado al que está confiada la dirección, la seguridad y la suerte de la nave que navega a puerto seguro.

A la espera, pues, de que se revele el piloto sagaz y experto que defina esos nuevos rumbos que ha de tomar la economía de la Nación mediante un programa serio, completo, definitivo y enérgico, en el que puedan alcanzar su solución los más graves problemas de la economía del Estado en conformidad con las exigencias de un país en rápido y colosal desarrollo, tendremos que seguir el curso fatal de la corriente que nos arrastra, y tratar de alejarnos del peligro o de prevenirlo siquiera.

Las medidas que convendría adoptar en el orden práctico, para remediar los inconvenientes de esta situación, son las que se desprenden naturalmente y reflejan las más urgentes necesidades reales de la economía general. La anomalía flagrante de una circulación fiduciaria que está solidarizada con el saldo favorable de nuestro comercio y que, sin embargo, se retrae y se estanca en los depósitos bancarios engendrando una pletora, una hipertrofia de capitales que amenaza el curso normal y el desarrollo de toda la vida industrial del país, es un fenómeno que hemos analizado y criticado, y sobre el cual cabe todavía insistir, porque en él radica todo el mal que afecta la marcha económica de la Nación.

Estamos nosotros, precisamente, en aquel período delicadísimo de transición, en que ya se han encontrado Europa y Norte América después de superada la gran crisis económico-industrial que arreció sobre aquellos países de 1905 a 1908.

Fué justamente en octubre de 1908 cuando empezó en la Bolsa de París la reacción, después de tres largos años de constante depresión que fué la causa de tantas catástrofes financieras.

Sin embargo, en aquel entonces ocurrió exactamente lo que ocurre hoy en día en nuestro ambiente financiero. La reacción bolsista no fué considerada por el público en general como indicio seguro y estable de mejoría en el mercado y en la situación. El espíritu de los depositantes todavía iba descontando los efectos del miedo y de la desconfianza en que se había precipitado después de haberse excedido en el optimismo exagerado. El retraimiento no cesó y la confianza no volvió sino después de un largo período, durante el cual el ejército de esos depositantes miedosos y retraídos pudo convencerse ampliamente de que la situación había, efectiva y realmente, mejorado en sus elementos esenciales y sustanciales.

Solamente entonces empezó el ahorro privado a movilizarse, desprendiéndose de las arcas bancarias para acercarse cautelosamente y ponerse en contacto directo con las necesidades de las industrias, de las que poco antes se retraía.

Incumbe entonces adoptar entre nosotros los mismos métodos y seguir los mismos procedimientos, puesto que, yendo al fondo de las cosas, no se trata sino de vencer una situación meramente psicológica, la que nos queda todavía como colazo natural de una situación difícil y angustiosa, a consecuencia de una crisis de especulación en vísperas de liquidarse definitivamente.

Lo que queda al alcance del Estado y de la Banca como poderes estimuladores y moderadores en el sentido de movilizar los recursos atesorados hacia las necesidades de las industrias, siguiendo los criterios más acertados y prudenciales, ya lo hemos indicado; pero cabe agregar ahora el otro recurso, para rehacer la confianza, el de los hechos tangibles, que actúan sobre el espíritu público con una eficacia superior a la de todas las prédicas.

Tres leyes importantísimas están todavía esperando la sanción del Congreso: Banco Agrícola, Petróleo nacional y Marina mercante.

Toda demora en la aprobación de las medidas legislativas que se refieren a esos problemas vitales de la economía nacional será perjudicial a los intereses del país y acentuará también aquel sentido de desconfianza que predomina y cuyo exponente lo encontramos en el retraimiento progresivo de los capitales.

Un acto de decisión, mediante la aprobación de esas leyes necesarias, sería, sin duda, interpretado favorablemente en el ambiente en que viven esos capitales miedosos y, tal vez, daría la señal del advenimiento de la confianza que se basa especialmente en los hechos.

Una experiencia acertadísima al respecto nos enseña que, si se lograra iniciar, en una forma cualquiera, aunque modesta y reducida, la solución de los grandes problemas expuestos, con ese movimiento de confianza lograríamos resolver lo más grave y difícil que en la actualidad afecta a nuestra economía financiera, porque determinaría en breve una corriente que iría paulatinamente aumentando en intensidad hasta llegar, en un término más o menos lejano, a descongestionar la masa de los depósitos amontonados en las cajas de los Bancos, acreciéndola a nuestras industrias que esperan el elemento sustentador y vivificante.

Lograríamos entonces ese triple beneficio: el de resolver el problema que atañe a la última faz de la crisis mediante el retorno de la confianza, socorrer a nuestras industrias en momentos en que más necesitan y, por último, lo que más interesa, preparar y asegurar el camino libre y exento de toda dificultad para la marcha económica de la Nación.

LA BATALLA DEL TRENTINO

Defensiva y contraofensiva italiana

(De nuestro corresponsal de guerra en Italia)

Frente de batalla, 11 junio de 1916.

Estamos siempre en la segunda faz —bastante larga— de esta batalla que se desarrolla hace ya un mes.

La primera faz fué tan breve que el avance de los austriacos los llevó a la ocupación de una parte de la altiplanicie de Sette Comuni. La segunda es larga, y, por lo mismo, tenaz y eficaz es la defensa que oponen los italianos desde sus líneas de resistencia, que fueron convenientemente reforzadas.

No es posible hacer cálculos sobre la duración de la batalla, y mucho menos sobre su faz actual. Debo limitarme a comprobaciones de hechos que merecen la atención de los estrategas y del público. Y cuando el fin está lejos, es más difícil para el que se encuentra alejado entrever el éxito de este choque tremendo; puedo decir solamente que tengo una impresión personal de certidumbre en la victoria italiana, impresión reforzada por las excursiones por el campo de la acción, de aquello que puedo ver con mis ojos.

Queriendo dar una forma sensible a mis impresiones, recurro a un parangón común. Parece asistirse a un duelo, interminable por la sucesión de los asaltos, entre dos fortísimos contrincantes. El uno, sorprendido por un ataque "desordenado" del adversario, ha alargado la medida con un paso atrás; después se ha puesto valientemente en guardia, oponiendo al ímpetu adversario un juego cerrado de hábiles paradas, que le permiten ya un contacto más ventajoso. Las ventajas se vienen delineando. Ellas se concretan ya a ganar por grados el hierro enemigo, y ahora no se limita solamente a la defensa; contraataca y comienza a recuperar el terreno perdido. Estudia entretanto la oportunidad de un golpe decisivo, y de vez en cuando arriesga alguna estocada a fondo.

Los austriacos tuvieron su único éxito concentrando sobre breve espacio el más intenso fuego de artillería pesada que haya podido haber en batalla alguna, y lanzando adelante formidables columnas en orden cerrado, con acción insistente, martillante. Han sacrificado miles y miles de hombres, pero no han alcanzado sino un objetivo muy limitado.

Tal vez los austriacos no contaban con la sólida resistencia italiana. Se explica así el gran esfuerzo que han querido hacer, concentrando en el Trentino la mitad de sus fuerzas, que habían traído desde la Galizia, en la Bukovina, y ahora deben arrepentirse amargamente ante el avance de la ofensiva rusa.

Una prueba de la excesiva fe que los austriacos tenían en sus fuerzas consiste en el hecho de que habían constituído una gran unidad de reserva con el nombre "Cuerpo de ejército de persecución". El nombre mismo indica las funciones de esa unidad; debía ser lanzada en persecución de los italianos, para completar la destrucción, después de haberlos derrotado.

Ahora esta unidad está reducida a su verdadera y propia función de cuerpo de reserva; y algunos de sus batallones han sido llevados ya al frente, a reforzar los efectivos diezmados por los italianos.

Naturalmente, los oficiales austriacos han hecho de todo para que a la fe grande del comando supremo, que tenía su mayor exponente en el archiduque heredero, respondiese la... moral de los soldados. No sólo se habló a las tropas de victoria segura, sino también de abundante botín.

—

Al furor enemigo los italianos han opuesto, no solamente una defensa heroica, sino una perfecta disciplina y una admirable rapidez de concentración. En mis cartas precedentes dije ya algo sobre los grandes éxitos obtenidos con la tracción mecánica-automóvil y con camiones. Para dar una idea bastará decir que para reforzar la defensa del monte Pasubio, que se encuentra en medio de la línea de batalla, fuertemente atacado por los austriacos, se llevó en una noche una brigada entera sobre camiones, sacándola de una de las extremidades de la línea de fuego, donde su presencia no era necesaria. Se puede medir la importancia del esfuerzo, teniendo en cuenta que se necesitan sesenta camiones para cada batallón, se pusieron sobre autocarros hasta los cañones.

Estratégicamente la situación es aquella que describí en la semana pasada. Las dos alas del frente de batalla italiano—la izquierda apoyada en Val Lagarina y la derecha en Val Sugana—presentan a los austriacos dos baluartes insuperables. Estos, no esperando vencer la resistencia, parecen haber renunciado al acostumbrado método alemán de la maniobra envolvente; llevan en cambio sus mayores esfuerzos contra el centro italiano, atrás del Posina y del Astico, buscando acuñarse en la Vallarza, con el objetivo de desembocar en la llanura.

Apenas notado este objetivo el comando supremo italiano se preparó, con rápidos concentramientos de tropas, a afrontar la situación con seguridad de éxito. Así la hipótesis de un descenso de los austriacos en el llano de Vicenza no puede preocuparlo siquiera. Los austriacos estarían obligados a aceptar una batalla general en la cual los italianos tienen la ventaja de la superioridad numérica, de la mayor habilidad táctica y del mayor arrojo de los soldados. Allí los ayudaría a los austriacos más la preponderancia de sus cañones pesados, pero para trasportarlos y ponerlos en batería se necesitan varios días, y los italianos no les dejarían tiempo para ello. Así la artillería de grueso calibre no puede ayudar al atacante en una batalla campal.

Pero existe la hipótesis de que los austriacos se den cuenta del peligro y se cuiden muy bien de descender a la llanura. El comando supremo italiano no ha querido limitar su acción a este solo objetivo, abandonando la línea de los montes y dejando al enemigo la posibilidad de acuñarse en la Vallarza. Ha reforzado también sus medios defensivos sobre las líneas de resistencia y ya comienza a ver coronados por el éxito sus esfuerzos.

La defensa italiana sobre las líneas de resistencia ha sido plenamente acertada. El enemigo ha visto rechazados uno a uno sus obstinados asaltos, y ahora da signos evidentes de cansancio. Parece haber renunciado a sus ataques en masa, con columnas cerradas de batallones, para volver al método menos arriesgado de los ataques en orden disperso. También los efectivos de batallones han sido reducidos mucho por las pérdidas que les fueron causadas por los italianos. Cuando comenzó la batalla del Trentino los batallones austriacos y húngaros contaban en pie de guerra con mil hombres, y ahora no tienen más que setecientos.

—

Recorriendo los ferrocarriles de la región del Véneto, he encontrado trenes de soldados que se dirigen al campo de batalla. He asistido a espectáculos soberbios. Los hombres estaban alegres, festivos, y no se oía más que el canto de himnos patrióticos. Otros batallones he visto a lo largo de los caminos de la altiplanicie disputada, coronados de flores, como los esperanzados de la antigüedad; marchaban a la batalla, tal vez hacia la muerte, seguros hacia la gloria.

Y no es solamente en el campo donde se admira la cualidad de estos soldados, sino también en todas las rudas tareas inherentes a la guerra. Quinientos alpinos, por ejemplo, construyeron en tres días una mulatera, entre gargantas de montañas, para recorrer la cual se necesitan cuatro horas a buen paso.

Oficiales superiores, con los que he tenido el honor de tener breves coloquios, me han expresado la más perfecta seguridad sobre la situación, que el ejército italiano está perfectamente en condiciones de afrontar y de dominar. Se han mostrado muy satisfechos por la ofensiva rusa, con palabras de gran elogio para los ejércitos del zar. Además del gran valor militar, reconocen en esta ofensiva un alto valor moral por la magnífica prueba de solidaridad de la Cuádruple Entente. No creen, sin embargo, que esta ofensiva pueda aflojar la acción sobre el frente italiano. Los austriacos intentarán primero alcanzar algún objetivo contra los italianos antes de acudir al frente ruso.

A la seguridad de los jefes del ejército responde en plena armonía la seguridad del país. He visitado Venecia, Vicenza, Verona, Brescia, las ciudades más vecinas al frente de batalla las más amenazadas por las acometidas del enemigo. No parece que existiera la guerra, tan tranquila y activa es la vida que allí trascurre. Si se habla de guerra es sólo para expresar la fe en el ejército y admirar su valor. Se pronuncian con muestras de gran estima los nombres de los generales. Se repiten los nombres de las brigadas gloriosas empeñadas en la lucha.

Se puede decir, por lo tanto, que la situación militar mejora de día en día. Desde hace ya una semana, mientras el grueso del ejército sostiene la batalla defensiva, se señaló una ofensiva preparada por una columna italiana en la extremidad derecha, entre la altiplanicie de Asiago y la Valsugana. En casi toda la vasta línea de batalla, los italianos han pasado a los contraataques.

En una de mis cartas precedentes, al comienzo de esta gigantesca batalla, hablé de las fases que ella presentaba, esto es, concentración de los italianos sobre las líneas de resistencia, ajuste y defensa de estas líneas; contraataques para estorbar al enemigo en el terreno recientemente conquistado por el mismo e impedirle la colocación de artillería pesada; eventual contraofensiva.

Los italianos han cumplido brillantemente con su deber en las primeras fases, conteniendo el avance del enemigo. Y parece que hemos llegado a las fases decisivas en las mejores condiciones.

—

La situación de los austriacos en la actual batalla del Trentino recuerda las primeras dos fases de su campaña del año 1766-67, que condujeron respectivamente a las batallas de Castiglione y de Bassano, ganadas por el general Bonaparte.

En la fase de Castiglione, el general Würmser tenía dos líneas principales de operaciones, las cuales, partiendo del alto Trentino, divergían una para el Val d'Adige y la otra para el Val di Chiese, separadas por un obstáculo insalvable: el lago de Garda; iban a desembocar en la llanura en el intervalo que existe entre Verona y Brescia, líneas, por lo tanto, externas y divergentes, contra un enemigo reunido.

En las operaciones que condujeron a la batalla de Bassano, Würmser, por sugestión del Consejo Aulico de Viena, dejó parte de sus fuerzas en el Val Lagarina, con objeto demostrativo, mientras con el grueso de su ejército, atravesando el valle de Brenta, se proponía descender a la llanura del Vicentino y del Padovano (lo mismo que en la actual batalla). Würmser repitió por segunda vez el mismo error: adoptó dos líneas divergentes del alto Trentino por el Val d'Adige y Val Sugana, divididas por el grave obstáculo de los montes Lessini, desembocando en la llanura existente entre Verona y Bassano. El general Bonaparte reunió sus fuerzas y derrotó en Rovereto uno de los cuerpos enemigos; operó por lo tanto por líneas internas sobre las comunicaciones del otro cuerpo, hasta que quedó dueño del valle d'Adige, manteniendo Verona y Mantua y llevando victorias a Primolano y a Bassano.

De esta analogía de situaciones estratégicas se puede deducir, por lo tanto, los mejores auspicios para los italianos.

CONDICIONES DE SEGURIDAD ESTRATÉGICA QUE EXIGE LA INVASIÓN EN HUNGRÍA

Parece indudable que el plan aliado busca en su primer acto la destrucción de Austria-Hungría. Para ello cuentan los aliados con que las enormes masas moscovitas atraviesen los Cárpatos y caigan como un alud sobre las fértiles llanuras que conducen a Budapest, mientras Italia la ataca por el SO., y el cuerpo expedicionario de Salónica, que, al parecer, sólo espera que se produzca algún acontecimiento previsto en sus círculos, la ataque al través de Servia y de Bulgaria.

En un artículo publicado el 24 de junio en estas mismas columnas, decíamos que el general Lechitzky, que "todo el mundo daba ya como asomándose a la Transylvania, se iba a detener sólo, sin que nadie lo contuviera, sobre la cima de esos montes, porque no era por allí por donde se invadirá la Hungría.

Para hacer esa afirmación teníamos en cuenta la historia, la topografía del terreno, y la experiencia de esta misma guerra.

La historia nos dice que la Hungría jamás ha sido invadida por las razas moscovitas y aun por las hordas asiáticas; por otra parte, que por los Cárpatos centrales, que los franceses llaman con tan justa razón la "trouée des Karpathes" (1). Los antecedentes de esta guerra nos llevaban a la misma conclusión. Todas las invasiones que los rusos intentaron desde el comienzo de la campaña, incluso la más seria de 1915, siempre se hicieron por esa ya clásica "trouée".

Una somera descripción de esas montañas nos llevará también a aquella conclusión.

Los Cárpatos se dividen en cuatro sectores:

El primero (entre los ríos March y Waag), es de una altura que varía entre 600 y 1.200 m., y contiene la serie de valles que de Cracovia conducen a Viena. Encierra los caminos de invasión de Austria.

El segundo (entre el Waag y el Dunajec), posee algunas buenas rutas; pero está interceptado por el macizo de Tatra, de 2.600 metros de altura, 100 kilómetros de largo por 40 de ancho, que dificulta enormemente la marcha de cualquier ejército invasor que venga del N.

El tercero (entre el Dunajec y el Paso Wyskow), el más bajo de toda la cadena, 200 k. de largo, de 600 a 1.000 m. de alto, presenta no menos de 17 caminos carreteros y 4 líneas de ferrocarril. Este es el verdadero sector de invasión.

El cuarto, entre el Paso Wyskow y Rumanía, que es el que siguió Letschitsky, los montes se vuelven a elevar a más de 2.000 m., y no presenta más que un solo paso (Tartarow), por donde podría avanzar, apenas uno o dos cuerpos de ejército.

Esta somera descripción nos prueba que las grandes rutas de invasión parten de la Galizia, y de tres puntos principales: Lemberg-Przemisl y Tarnow.

Será absolutamente indispensable para que la invasión sea posible, que los rusos se apoderen de esos tres puntos, cabecera de los caminos de invasión.

No habrá que creer tampoco que la toma de esos puntos, y aun de toda la Galizia, basta para que la invasión sea posible. Eso es absolutamente "indispensable" pero no "suficiente".

Las líneas de comunicaciones de los ejércitos modernos tienen que marchar paralelamente a los ferrocarriles, pues el consumo de municiones es tan enorme y sus reaprovisionamientos tan grandes, que es imposible proveerlos de esos elementos por otros medios.

Esta exigencia es mucho más grande en Rusia, donde la red de caminos es insuficiente y mala.

El ideal sería que cada cuerpo de ejército (40.000 hombres), dispusiera de una línea.

En Rusia, este ideal no se realizará quién sabe hasta dentro de cuanto tiempo. No dispone más que de seis grandes líneas: dos que, desde el Este concurren a Lemberg, y cuatro que, desde el N. E. concurren a la línea Kowel-Brest Litowsk-Varsovia.

De acuerdo con la regla dada, las dos líneas que concurren a Lemberg, no bastarán para conducir los reaprovisionamientos y municiones que necesitarían dos ejércitos de invasión. Se necesitarán emplear, por lo menos, dos de las otras, para disponer así de cuatro líneas. Pero resulta que toda esa red al Oeste de la línea Dunaubourg - Luck - Brody-Stanislau actualmente está en poder de los alemanes. Para poder emplearlas habrá que arrojar a éstos más al Oeste de la línea Dunaubourg-Varsovia-Cracovia, que en nuestro croquis indicamos con trazos fuertes.

Pero la presencia de los ejércitos alemanes operando directamente contra esa línea de comunicaciones, sería tan grande amenaza para los ejércitos rusos que se hubieran lanzado a través de los Cárpatos, que

Establecer así estas cosas, que nos parecen indiscutibles, es demostrar las enormes dificultades que tendrán que vencer los rusos para realizar sus planes.

Esto es debido a la configuración geográfica de los imperios austro-alemanes con respecto a Rusia, y no a otra cosa. Si quieren los rusos operar contra Austria-Hungría están obligados a presentar el flanco a las estocadas alemanas. Si quieren operar contra Alemania, no pueden hacerlo sin presentar el flanco a Austria.

De ahí nace la absoluta necesidad de presentar un frente defensivo tan fuerte y tan alejado de la línea de comunicaciones contra el adversario que no se pretende invadir, que toda tentativa de éste, contra esa línea, sea tan vana como imposible.

Sólo así un estado mayor consciente y capaz puede aventurarse a una operación que tanto lo puede llevar a la terminación victoriosa de la campaña, como a un desastre.

No hay duda alguna que al estado mayor ruso no escapan estas cosas elementales de arte militar, y que ha de tratar de tomar todas las medidas, que lleven su plan a una feliz realización.

Sin embargo, consideramos la operación tan ardua y que exige tanto tiempo, que no nos parece aventurado decir que ya no hay tiempo de realizarla en lo que queda del verano europeo de 1916.

ATAHUALPA.

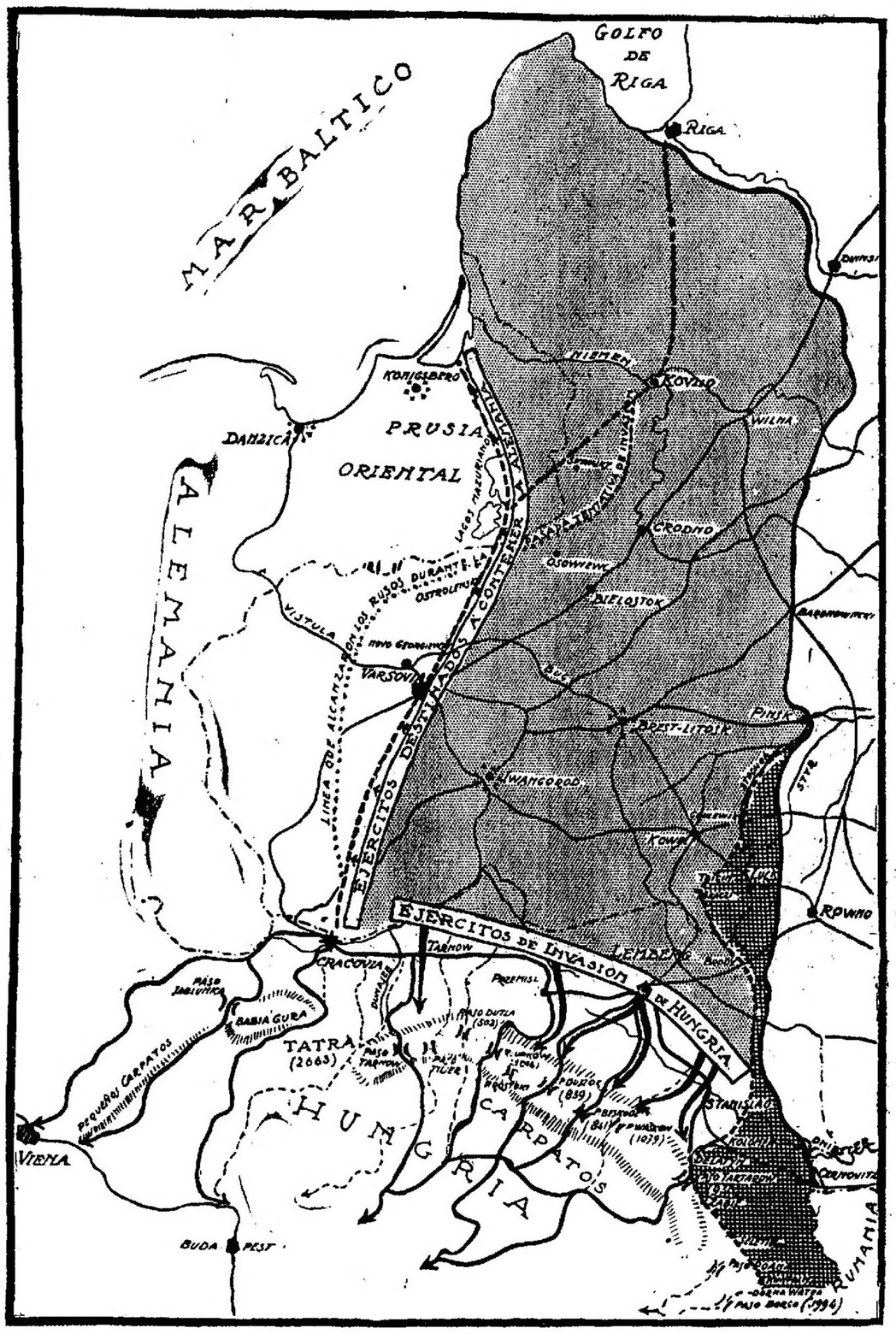

La parte cuadriculada indica el terreno ganado por los rusos desde el comienzo de la ofensiva.—La parte puntillada, el que deben ganar para que la línea de comunicaciones de los ejércitos de invasión de Hungría, esté a cubierto contra toda amenaza alemana, y para hacer posible el empleo de las grandes vías de ferrocarril del imperio.

(1) Portillo, abertura, pasaje de los Cárpatos.

SOCIEDAD FORESTAL ARGENTINA

Diversas iniciativas

LA REUNION DE MAÑANA

Presidida por el señor Carlos Thays se reunirá mañana la comisión directiva de la sociedad Forestal Argentina, con objeto de considerar diversos asuntos.

El secretario general señor Tobal, en nombre de la comisión nacional de la fiesta del árbol, dará cuenta del estado de los trabajos de organización de dicha ceremonia, que se efectuará en toda la república; luego el ingeniero Carrasco, director de paseos públicos, adelantará a la comisión la clase de plantaciones que se practicarán en los actos a efectuarse en esta capital bajo su dirección, el 3 de septiembre, día del árbol.

El doctor Lorenzo Anadón formulará un proyecto de resolución acordando premios de estímulo a los plantadores de árboles que se hayan distinguido notoriamente. El doctor Udaondo, presidente del jurado que debe informar sobre las personas que se han hecho notar en la conservación de árboles históricos, dará a conocer el estado de sus trabajos, que quedarán terminados una vez que esté en posesión de los datos que tiene que suministrarle el señor Juan W. Gez.

Por su parte, el señor Jaguiaux presentará un proyecto de reformas de los estatutos de la institución, que será sometido a consideración de la próxima asamblea anual.

La comisión ratificará, al mismo tiempo, su resolución de admitir trabajos relativos al concurso de monografías prácticas sobre el "eucaliptus", hasta el primero de octubre, a fin de obtener el mayor número posible de interesados.

El Consejo Nacional de Educación ha comunicado a la institución que ha dispuesto que a cada uno de los actos que se realizarán en esta capital con motivo de la próxima fiesta del árbol, concurra un inspector de música, a fin de dirigir personalmente los himnos nacional y al árbol, que entonarán los niños de las escuelas públicas. Secciones de las bandas de policía y municipal acompañarán a los escolares en la entonación de ambos himnos.

La Sociedad Forestal ha iniciado ya el envío de árboles a distintos puntos de la república, para la celebración del día del árbol.

COMISION MUNICIPAL

ORDEN DEL DIA Nº 21

Ha sido distribuída a los comisionados municipales la orden del día número 21, que será considerada en la sesión del martes próximo, además de los asuntos que quedaron sin ser tratados en la reunión del viernes, correspondientes a la orden del día anterior.

En la primera de aquéllas figura el proyecto de ordenanza sobre venta de huevos, aves y pescado, en el mercado I. Bullrich, y que está concebido en los siguientes términos:

Derógase la ordenanza de 2 de julio del año próximo pasado, que dispone la venta al por mayor de huevos, aves y pescado en el mercado Intendente Bullrich.

La inspección de los artículos de abasto a que se refiere el artículo anterior y de sus similares, se practicará en adelante en los puntos de arribo de los mismos al municipio y en los mercados particulares que a juicio del D. E. reunan especiales condiciones para tal objeto.

En el despacho de la comisión especial que estudió esta cuestión, firmado por los doctores E. L. Bidau y J. H. Martínez Castro, y por el señor Carlos Guerrero, en disidencia, se hacen manifestaciones de índole diversa.

Después de recordar varios antecedentes de la ordenanza que impuso la concentración de esos productos, sancionada el 2 de junio de 1915, la comisión hace presente que esa ordenanza estuvo recomendada por razones de orden higiénico y económico, que pueden sintetizarse así:

Perfeccionamiento de la inspección que impone la fácil y rápida descomposición de los productos; amparar la libertad de comercio, abriendo ampliamente el mercado mayorista, tanto a la oferta como a la demanda, y vigilando, al mismo tiempo, las transacciones.

Respecto al primer punto, expresa el despacho que las facultades de la Municipalidad para disponer que la inspección de esos artículos se haga en lugar determinado, no pueden ponerse en duda, siempre que la medida sea imprescindible para que esa función se cumpla con eficacia; y hay en su adopción un poderoso motivo de orden público, que está por encima de la consideración de todo interés particular.

El dictamen agrega que, a juicio de la comisión, no es imprescindible la concentración, y no puede abrigarse duda alguna de que la inspección que se practica en el mercado Intendente Bullrich no supera en eficacia a la que antes se hacía en las estaciones terminales de las líneas férreas y otros sitios; mientras tanto, se lesionan intereses particulares, sin mayor beneficio para la salud pública.

El despacho señala también algunos inconvenientes de orden práctico y económico y pide la sanción del proyecto formulado.

—

Figuran, además, en la orden del día, que nos ocupa, los siguientes despachos:

De la comisión de seguridad, que hace obligatorio para todo carro de carga o reparto el uso de tiros de cadena forrados en suela en la parte que rozan el cuerpo del animal.

—De la comisión de interpretación, que no hace lugar al pedido formulado por la comisión popular Centenario 9 de Julio de la parroquia de Nuestra Señora de Buenos Aires, sobre cambio de nombre de las calles Cayena y Gaona.

—De la comisión de obras públicas, que aprueba el convenio celebrado entre la comuna y Enrique Navarro Viola, sobre venta de un terreno destinado a la rectificación de la calle Cerviño.

—De la de beneficencia, que manda devolver a la sociedad Bomberos Voluntarios de la Boca la suma de pesos 1.066.60 moneda nacional, pagada por concepto de impuesto.

—De la de interpretación, que confirma un decreto apelado por Emilio Dellino, en el que se le niega la computación de varios años de servicio a la Municipalidad.

—De la de obras públicas, que desaprueba un convenio celebrado entre la comuna y Simón Joselevich, que estipulaba la venta de una finca situada en la avenida Alvear.

—De la de beneficencia, que autoriza al departamento ejecutivo a renovar gratuitamente, por el término de seis años, la concesión hecha en favor del asilo del Sagrado Corazón de Jesús, del nicho número 41 del cementerio del Oeste.

—De la de interpretación, que confirma un decreto apelado por Inocencio Buffa, sobre computación de servicios.

—De la de obras públicas, que desaprueba el convenio celebrado entre la empresa de las Catalinas y el departamento ejecutivo, sobre venta de un terreno.

—De la de interpretación, que confirma el decreto apelado por Oscar Viñas, sobre indemnización por perjuicios recibidos.

LA TUBERCULOSIS EN LA ARMADA

Proporciones alarmantes

Con este título ha aparecido en el último número del Boletín del Centro Naval un extenso estudio del cirujano subinspector de la armada, doctor Juan G. del Castillo. El autor manifiesta que el propósito que ha tenido en vista en su trabajo ha sido investigar la morbilidad por tuberculosis en la escuadra, prescindiendo de la mortalidad, desde que la cifra correspondiente a ésta carece en absoluto de importancia para dar una idea de la intensidad del mal en nuestro medio marino-militar.

Como la mayor parte de los enfermos, dice el doctor del Castillo, son eliminados del servicio mediante la baja tan pronto como es reconocida la naturaleza de la afección, se comprende que la mortalidad por tuberculosis no puede guardar relación alguna con la extensión de la morbilidad, y nos formaríamos un concepto muy erróneo si quisiéramos juzgar de la importancia de la tuberculosis en la armada por el número de defunciones que esta enfermedad ocasiona en su personal.

La estadística para 1914 acusa, sobre un total de 7.261 tripulantes de personal contratado y conscriptos, 33 afectados de tuberculosis, en sus diversas formas: pulmonar, pleural, ganglionar, óseo-articular, etc., lo que da una morbilidad global de 12,3 por mil.

Descomponiendo las cifras correspondientes a los totales de personal y enfermos, se encuentra que sobre 1.491 contratados hay 13 afectados de tuberculosis, o sea el 3.80 por mil, de los cuales el 4.40 corresponde al personal contratado de cubierta y el 2.10 al de máquinas.

De los 2358 conscriptos pertenecientes a las dos categorías, de cubierta y máquinas, hay el 20.7 por mil de morbilidad tuberculosa, correspondiendo el 17,50 por mil a los que prestan servicios en cubierta, y el 28,10 por mil para los de la categoría máquinas.

Analiza luego el doctor Castillo las cifras correspondientes a la estadística del año 1915, con un resultado muy parecido, pues la morbilidad general alcanza a 12 por mil, contra 12,3 en el año anterior.

El resumen de ambos años acusa el siguiente promedio:

Tuberculosis en sus diversas formas—Personal total (contratados y conscriptos), 12,40 por mil.

Contratados: cubierta y máquinas, 5,35 por mil; cubierta, 4.75 por mil; máquinas, 5,90 por mil.

Conscriptos: cubierta y máquinas, 19 por mil; cubierta, 15.15 por mil; máquinas, 23,90 por mil.

Se mencionan luego algunas cifras referentes a otras marinas militares para llegar a las siguientes conclusiones:

1.o Que la cifra de la tuberculosis en nuestra armada es elevada, puesto que sobrepasa manifiestamente la de otras naciones con personal más numeroso, circunstancia esta última que cobraría más bien como un factor desfavorable.

2.o Que la morbilidad tuberculosa es más elevada en el personal de conscriptos que en el personal contratado.

3.o Que el personal de máquinas es afectado con mayor frecuencia por la tuberculosis que el personal de cubierta.

4.o Como conclusión práctica se desprende de lo anotado que es necesario disminuir la morbilidad tuberculosa en la medida suficiente para que nuestra armada se ponga en iguales, si no en mejores, condiciones que en las naciones menos afectadas.

Considera el doctor del Castillo que con una prolija selección del personal a su ingreso en la escuadra se reduciría muchísimo la morbilidad, aun cuando aquella es muy difícil por la naturaleza misma de la enfermedad.

Este interesante estudio demuestra la urgencia de que las autoridades sanitarias de la armada gestionen y obtengan del personal dirigente las medidas enérgicas que este azote de la humanidad requiere.

CONGRESO NACIONAL DE MEDICINA

Diversas informaciones

Ha sido fijado el 26 del corriente como el último día del plazo acordado para el envío de comunicaciones al comité ejecutivo del Primer Congreso Nacional de Medicina, pues va a ser publicado con anterioridad a las sesiones del mismo un tomo con el extracto de los trabajos que se discutirán en ellas.

Los comités provinciales de Corrientes y La Rioja han completado su constitución y designado relatores especiales para el estudio de los temas que fueron especialmente recomendados por el comité ejecutivo, en su oportunidad.

Damos a continuación la nómina de las personas que constituyen los comités indicados:

De Corrientes: presidente, Ramón A. Beltrán; vicepresidente, Luciano Romero; secretario, Héctor Desimone; tesorero, doctor Diocles N. Gómez; vocales: J. R. Amarilla, F. Andreau, E. Díaz de Vivar, J. Díaz de Vivar A. Iglesias, J. P. Llano y Julio C. Rivero. Este comité ha designado el doctor Julio C. Rivero relator del tema "Lepra, su distribución geográfica estudio estadístico y profiláctico."

De La Rioja: presidente, Weldón del Moral; vicepresidente, Diego Catalán; secretario, Agustín I. de la Vega; vocal, Emilio E. Lorenzo; temas y relatores: "La higiene pública en La Rioja", doctor W. del Moral; "El paludismo en la provincia de La Rioja", Agustín E. de la Vega; "Estudio sobre el desarrollo de la tuberculosis en La Rioja", Alejandro Moreira; "El bocio endémico", Eleazar Herrera Moreta (Chilecito); "La mortalidad en la provincia de La Rioja", Carlos Dagnatí.

Literarias

(Página 207)

LA MADRE DEL TRAIDOR

Durante varias semanas, la ciudad se hallaba rodeada por el estrecho anillo de los enemigos armados. De noche, en los campamentos se encendían hogueras, y una multitud de fieros ojos las miraba desde el fondo de la oscuridad sobre los muros defensivos. Esas hogueras ardían incesantemente como si presagiaran algo a los habitantes de la ciudad. Y eran lúgubres los pensamientos que evocaban.

Sentíase que la trampa del enemigo se estrechaba cada vez más. Sombras negras podían verse vagando alrededor de los fuegos. El relincho de caballos bien mantenidos era perceptible y se oía el ruido de las armas y las sonoras risotadas y los alegres cantos de los hombres confiados en su victoria. ¿Qué más doloroso que la risa y los cantos del enemigo?

El enemigo había llenado de cadáveres las corrientes que proveían de agua a la ciudad; había incendiado los viñedos vecinos, arrasado los campos y tronchado los árboles, dejando a la ciudad expuesta por todos lados y casi todos los días proyectiles de hierro y plomo eran arrojados en la plaza por los cañones y fusiles sitiadores.

Destacamentos de soldados, medio hambrientos, fatigados en las escaramuzas, pasaban por las estrechas calles; desde las ventanas de las casas llegaban a los oídos lamentos de heridos, sueños de soldados en delirio, plegarias de mujeres y llantos de niños. Todo el mundo hablaba en voz baja, con reprimida voz, interrumpiéndose para escuchar si el enemigo iba a lanzarse ya al asalto de la ciudad.

La vida se hizo completamente insoportable durante la noche, cuando los ruidos adquirían mayor volumen en medio de la tranquilidad, cuando las sombras bajaban por los pasos de las montañas y se movían hacia los muros medio demolidos de la ciudad. Sobre las oscuras cimas, la luna aparecía como un escudo perdido, abollado por los golpes de fuertes espadas.

No esperando ayuda del exterior, con la amenaza del hambre, la gente miraba temerosamente la luna, las crestas de las montañas, el ruidoso campamento enemigo: todo les hablaba de muerte y ni una sola estrella les inspiraba aliento.

Temían encender luz en las casas; una densa niebla envolvía las calles y en medio de esta oscuridad, como un pez en el fondo de un río, una mujer vagaba silenciosa, envuelta de pies a cabeza en un manto negro.

Al notar que se acercaba, la gente preguntábase:

—¿Es ella?

—Sí.

Y retrocedía al quicio de las puertas o, bajando la cabeza, la dejaba pasar silenciosamente. Las patrullas de centinelas la notificaban:

—¿En la calle otra vez, Monna Marianna? ¡Tened cuidado! Pueden mataros, y nadie se cuidará de buscar al criminal.

Ella se detenía erguida y esperaba; pero la patrulla se alejaba, dudando de acometería o no deseando hacerlo. Hombres armados pasaban a su lado como si fuera un cadáver. Sin embargo, ella aparecía en medio de la oscuridad, arrastrándose lentamente de calle en calle, solitaria, muda y negra, como la personificación de la desgracia de la ciudad. Y tras de ella persiguiéndola, surgían impresionantes quejidos, rezos y las palabras de soldados que habían perdido toda esperanza de victoria.

Ella era un habitante y una madre: sus pensamientos pertenecían a su hijo y la ciudad en que había nacido. Su hijo, un joven hermoso pero cruel se hallaba a la cabeza de las tropas que destruían la ciudad. No hacía mucho que lo había mirado con orgullo como un héroe de la patria, al que ella diera la vida. Y ahora lo había perdido. Sufría entre el amor de su hijo y el amor de la patria.

En este estado de ánimo vagaba por las calles durante la noche, y muchos no reconociéndola, se espantaban pensando que la negra figura era la personificación de la Muerte, que erguía tan cerca de todos. Los que la reconocían se alejaban rápidamente para evitar a la madre del traidor.

Una vez en un rincón desierto, cerca de los muros, encontró otra mujer arrodillada junto a un cadáver y llorando. Los centinelas hablaban al otro lado de los muros.

La madre del traidor preguntó:

—¿Vuestro esposo?

—No.

—¿Hermano?

—Mi hijo. Mi esposo fué muerto hace trece días. Y mi hijo [illegible]

E incorporándose, agregó:

—La Virgen va por todo, lo santifica todo y yo se lo agradezco.

—¿Qué?—insistió la madre del traidor.

—Ahora que ha muerto con honor, luchando por su país, puedo decir que algunas veces me causaba vergüenza. Amaba el placer y yo tenía que traerlo para a la ciudad, como el hijo de Monna Mariana, el enemigo de todos y de los hombres, el jefe de los enemigos. Maldito sea y maldita la mujer que le dió el ser.

Cubriéndose la cara, huyó la madre del traidor.

Al día siguiente se presentó ante los defensores de la ciudad y dijo:

—Matadme, ya que mi hijo se ha convertido en vuestro enemigo, y abridme las puertas de la ciudad para que pueda ir a su lado.

Las autoridades le contestaron:

—Sois un habitante y la ciudad debe seros querida. Vuestro hijo es nuestro enemigo, como lo es vuestro.

Luego celebraron una reunión y decidieron comunicar a la madre lo siguiente:

—No podemos, con honor, mataros por el destino de vuestro hijo, y comprendemos vuestro sufrimiento. La ciudad no os necesita, ni aun en rehenes; vuestro hijo no se ocupa de vós; creemos que os habrá olvidado, y este es vuestro castigo, si creéis hacerlo. A nosotros nos parece más horrible que la muerte.

[illegible]

abiertas y la madre del traidor salió pisando la tierra empapada en la sangre que su hijo había hecho verter. Caminó lentamente, arrastrándose con visible dolor sobre el lodo, escondiendo la cara ante los cadáveres de los defensores y arrojando con repugnancia los fragmentos de proyectiles que encontraba en el camino; porque las madres odian los instrumentos de destrucción y sólo creen en lo que preserva la vida.

Avanzaba cuidadosamente, como si llevara oculto un recipiente lleno de algún líquido que temiera derramar. Y a medida que se alejaba y su figura iba reduciéndose a la distancia, pareció a los que la miraban desde los muros de la ciudad que su anterior depresión y desesperanza se extinguían con la ausencia de la madre del traidor.

La vieron detenerse, cuando había recorrido la mitad de la distancia, y mirar la ciudad. Más allá, en el campamento enemigo, los soldados observaron también que avanzaba en medio de los campos desiertos; figuras negras, como ella, se aproximaron con cautela y le preguntaron quién era y adónde iba.

—Vuestro jefe es mi hijo—repuso y ninguno de los soldados dudó de sus palabras. Caminaron a su lado, elogiando la bravura y la habilidad de su jefe. Ella los escuchó e irguió orgullosamente la cabeza en los aires sin demostrar la menor sorpresa. Así debía ser su hijo.

Después fué llevada a presencia del hombre que había conocido nueve meses antes de nacer. Allí aparecía él vestido de seda y terciopelo, luciendo una espada adornada con piedras preciosas. Exactamente lo había visto ella muchas veces en sus sueños: rico, famoso y amado.

—¡Madre!—exclamó él, besándole las manos.—Has venido a mi lado, lo que me demuestra que me has comprendido. Mañana tomaré la ciudad.

—En la que naciste—le recordó ella.

Embriagado con sus hazañas, enloquecido por el deseo de una gloria cada vez más grande, habló a su madre con la vanidad insolente de la juventud.

—Nací en el mundo y para el mundo, para llenarlo de asombro. Perdoné esta ciudad por ti: ha sido como una astilla en mi pie y me ha impedido avanzar hacia la fama tan rápidamente como deseaba.

Pero hoy o mañana la destruiré.

—La ciudad donde cada piedra te conoce y te recuerda cuando fuiste niño—añadió ella.

—Las piedras son mudas; si los hombres no pueden hacerlas hablar, que las montañas hablen de mí. He aquí lo que quiero.

—Pero ¿y la población?—preguntó ella.

—Oh, sí, la tengo presente. La necesito, porque sólo en la memoria de los pueblos son los héroes inmortales.

Ella repuso:

—Es un héroe el que crea la vida, desechando la muerte.

—No—replicó él.—El que destruye ciudades se vuelve tan famoso como el que las edifica. Por ejemplo, no sabemos cuál, si Eneas o Rómulo, edificó Roma; pero conocemos el nombre de Alarico y otros héroes que la destruyeron.

—Roma ha sobrevivido a todos los nombres—agregó la madre.

Así le habló él hasta que el sol se puso. Ella interrumpió sus vanidosas expresiones cada vez con menos frecuencia y su erguida cabeza fué inclinándose.

Una madre crea, preserva; y hablar de destrucción en su presencia es hablar contra su concepción de la vida. Pero ignorando esto el hijo, negó todo lo que la vida significaba para su madre.

Una madre está siempre en contra de la muerte, y la mano que introduce la muerte en un hogar es enemiga de las madres. Pero el hijo no veía esto, cegado por el frío relámpago de la gloria que mata el corazón.

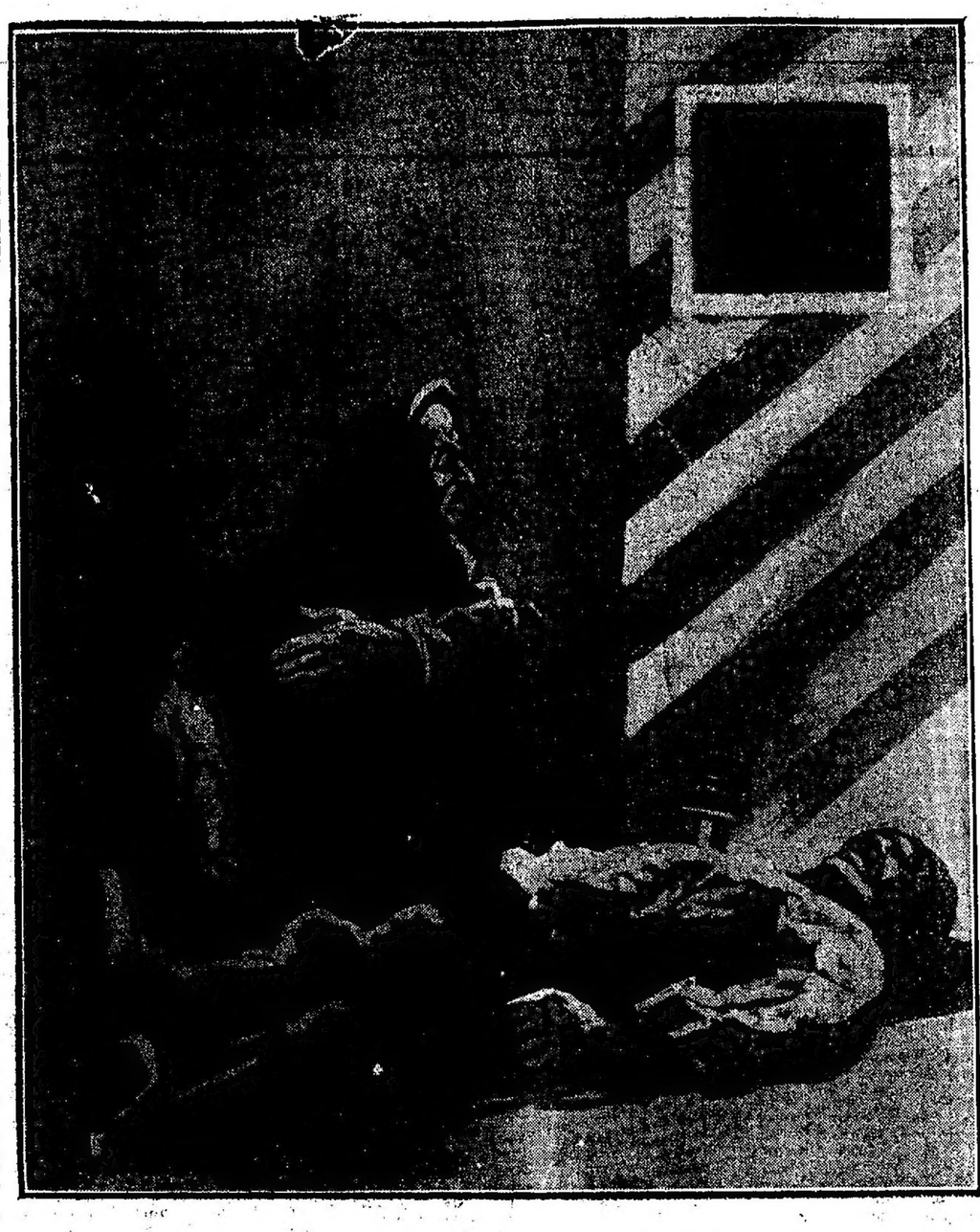

Y él no sabía tampoco que una madre puede ser tan ingeniosa, cruel y audaz como un animal cuando está de por medio la vida que ella misma crea y preserva.

Sentóse débilmente, la cabeza inclinada. A través de la puerta de la rica tienda de campaña de su hijo podía ver la ciudad adonde había dado a luz a ese hijo cuyo único deseo era ahora destruirla.

Los rayos del sol bañaban en sangre los muros y las torres de la ciudad que parecía herida y como si de sus cien heridas vertiera la sangre purpúrea de la vida. Las horas transcurrieron y la ciudad ennegrecióse; semejaba un cadáver, y las estrellas lúgubres funerarias.

Ella vió con los ojos de su mente las casas oscuras adonde la gente no encendía luz por temor, por miedo de atraer la atención del enemigo; las calles inundadas por la pestilencia de los cadáveres; lo vió todo. Todo cuanto le era querido se presentó ante ella, aguardando su decisión en silencio, y ella se sintió la madre de todo el pueblo de su ciudad natal.

De la cima de las negras montañas descendían las nubes hacia el valle como corceles alados y pasaban sobre la ciudad sentenciada.

—Tal vez atacaremos esta noche—observó el hijo—si la noche es bastante oscura. No es tan fácil matar cuando el sol mira en los ojos de los soldados y cuando el ruido de las armas los ciega. Muchos golpes fallan así.

—Ven aquí—le pidió la madre—reclina tu cabeza en mi pecho; descansa un rato y recuerda cuán feliz y bueno eras cuando niño y cómo todo el mundo te quería.

Obedeció él. Arrodillóse ante la madre y cerrando los ojos murmuró:

—Yo sólo amo la gloria y te amo, madre, porque me hiciste como soy.

—Pero ¿y las mujeres?—preguntó la madre, inclinándose sobre él.

—Hay muchas de ellas; pronto se cansa uno de ellas como de todo lo que es dulce.

Hubo una pausa. Ella preguntó de nuevo:

—¿No querrías tener hijos?

—¿Para que? ¿Para que sean muertos? Alguien como yo los mataría. Me afligiría y entonces sería demasiado viejo y débil para vengarlos.

—Eres hermoso—dijo ella—pero tan estéril como el rayo.

Y él agregó sonriendo:

—Sí, como el rayo.

En ese momento quedóse dormido como un niño en el seno de la madre. Ella lo cubrió con su negro manto y hundió un puñal en su pecho. Retorcióse él y murió instantáneamente, porque ella, su madre, sabía de dónde manaba la vida de su hijo. Y después de tender el cadáver a sus pies, dijo a los centinelas espantados señalando la ciudad:

—He hecho cuanto pude por mi país; como madre me quedo con mi hijo. Es muy tarde para dar vida a otro; no valgo ya para nada.

Y con el mismo puñal aun cálido de la sangre de su hijo, se hirió directamente en el corazón.

Cuando el corazón duele, es difícil errar el golpe.

MAXIMO GORKI.

MBAE-BERA-GUAZU

Entre las leyendas y las tradiciones trasmitidas oralmente de generación en generación, siempre había oído contar en mi infancia maravillas de una imaginaria ciudad santa de los guaraníes. Ya grande, supuse que la lejana y misteriosa ciudad fuese una fábula, a la que era tan inclinada la raza guaraní como toda civilización primitiva; pero recientes investigaciones y descubrimientos han venido a corroborar la doctrina de que en el fondo de todo mito yace una parcela de verdad. En efecto, la ciudad sagrada de los guaraníes existe, aunque nadie pueda localizarla, y se llama "Mbaé-berá-guazú", que quiere decir literalmente "cosa brillante y grande", esto es, una gran ciudad resplandeciente.

¿Cuál será el resplandor que envuelve a la invisible "Mbaé-berá-guazú"? ¿Qué extraña luz despide la encantada ciudad de los guaraníes? ¿Surge alguna claridad misteriosa de la urbe desconocida, como se alzaba un sagrado resplandor del santuario de Eleusis? Nada sabemos a ciencia cierta al respecto.

Hace siglos, antes del descubrimiento y la conquista del continente americano por los españoles, habitaban los guaraníes un inmenso territorio que se extendía desde el Mar Caribe hasta las márgenes del Río de la Plata. Eran gente nómade, aventurera y belicosa, que vivía pobremente de la caza y de la pesca. Un día, que debió ser memorable para la raza, según lo deja traslucir, a través de las edades, la venerable y antiquísima tradición que recojo, apareció en la gruta de un cerro situado en Paraguarí un hombre de color blanco y cabellos rubios, cuyo nombre, "Chumé" o "Zumé", no llegó con claridad hasta nosotros, pero del cual se sabe con certeza absoluta que era un "abaré", o sea sacerdote, y "marangatú"; o lo que es lo mismo, "bueno". De todas partes acudían gentes a escuchar su palabra. El enseñó a los guaraníes el cultivo de la mandioca, iniciándolos en la agricultura. De pronto desapareció, después de haber prometido a las tribus que volvería más adelante.

¿Quién pudo ser este sacerdote blanco y bueno de largas barbas rubias, aparecido en la gruta de un cerro? Hay quien conjetura que fué el apóstol Santo Tomás o Santo Tomé. No me parece aceptable esta hipótesis, y más bien quiero creer que fué un gran iniciado, cuyo nombre se trasmitió, velado por la leyenda, a través de las generaciones, hasta nuestros días.

Después que Tupá, con su voluntad omnipotente, creó el mundo y el hombre, surgieron en todas partes seres divinos elegidos por él para manifestar sus designios, del propio modo que el trueno expresa su poder y el relámpago remeda su esplendor. Estos elegidos o "payés", como los llamaban los guaraníes, constituyeron un mundo aparte, una casta privilegiada. Vivían en la soledad, donde los iniciados revelaban a los novicios la enseñanza secreta de los "abarés" y los "payés". Nada se conoce de esta enseñanza, que no fué divulgada; pero, a través de los relatos de los historiadores y cronistas coloniales, se vislumbra que estaba formada por elevadas nociones religiosas y conocimientos exactos de la naturaleza y sus reinos. Concebían a Tupá como espíritu puro, y ahuyentaban a "Añangá", el espíritu del mal, con su "mbaracá", o calabaza mágica. El enviado de Tupá que enseñó a los guaraníes el cultivo de la mandioca, no parece haber sido sino uno de estos sacerdotes, dotados de poderes sobrenaturales, como lo indica bien claramente el vocablo "payé" que en el moderno guaraní ha venido a significar todo lo relativo a las ciencias ocultas de la magia y la hechicería.

Ahora bien: la legendaria "Mbaé-berá-guazú", ¿no será el santuario de iniciación, la ciudad santa de los elegidos de Tupá, los grandes sacerdotes guaraníes? Tal vez.

Es fama que caminando, caminando por el Norte del Paraguay hacia el Oriente, se llega, al cabo de dos meses de viaje, a la luminosa y mística "Mbaé-berá guazú". Mucho tiempo antes de divisarla, se atraviesa una larga selva que ofrece la particularidad de ser silenciosa.

Ningún rumor turba la absoluta calma del bosque desierto de pájaros. Nada debe haber más impresionante que el grandioso silencio de esta selva en un país de florestas rumorosas. El bosque mudo ha de herir la imaginación con la extraña majestad de un fenómeno raro. Sólo el misterio debe producir una turbación semejante en nuestro espíritu. Pero nada es esto comparado con las nuevas pruebas que aguardan al temerario que se atreva a atravesar la inmensa selva callada. Tales pruebas consisten en el ulular siniestro del "mboi-yaguá", la víbora-perro, en el espantoso croar del "mboi-loro", la víbora-loro, y, sobre todo, en la aparición de "Moñaí", horripilante monstruo que atrae con su aliento a los seres como el imán al acero. El lúgubre aullido del perro a la luna, de mal agüero como el fatídico graznido del "tayazú-byrá", da apenas una pálida idea del macabro ulular del "mboi-yaguá", que ladra en las horas de tormenta, entre el sulfúreo folgor de los relámpagos y los retumbos del trueno.

El croar de la víbora-loro no es menos terrible que el ladrido de la víbora-perro. Pero a ambos sobrepuja en espanto la súbita aparición de "Moñaí", que atrae a los hombres para enloquecerlos y devorarlos.

El que logra salir airoso de estos lances de terror o de muerte, llega, por fin, a distinguir el sagrado resplandor de la oculta "Mbaé-berá guazú", guardada día y noche por celosos centinelas, y donde nadie ha penetrado, con excepción de los guaraníes dignos de ella. ¿Qué hay en el interior de esta ciudad santa o que se conserva con tan gran recato en su recinto? Ninguno de los mensajeros que, en cumplimiento del voto de las tribus, van a "Mbaé-berá guazú" anualmente, se atreve a revelar el secreto. Todos guardan religioso silencio sobre el particular, seguramente porque les está vedado comunicar a los extraños cualquier dato que se relacione con el último baluarte de la raza, no hollado por ninguna planta extranjera.

La imaginación se pierde en conjeturas cuando intenta descorrer el velo tendido sobre "Mbaé-berá guazú". ¿Se descifrará algún día el misterio de esta invisible y radiante ciudad guaraní? Posiblemente, aunque es de temer que permanezca escondida en la lontananza de la oscura e impenetrable selva de la tradición, la leyenda y el mito, de donde salieron el ululante "mboi-yaguá", el gárrulo "mboi-loro" y el monstruoso "Moñaí". Y en este supuesto, "Mbaé-berá guazú" y guirá brillando con el prestigio del enigma, de un enigma también grande y resplandeciente, en la lejanía de las selvas encantadas y en la penumbra de las edades desaparecidas.

ELOY FARIÑA NUÑEZ.

(Primer premio en el concurso de LA PRENSA de 1917)

Pesadilla de una noche de verano

A LA MANERA DE HOFFMANN

Me estremecí. Indudablemente aquel era un hombre extraño. ¿Qué quería? ¿Por qué me hablaba de ese modo? ¿Cómo explicar esa fascinación irresistible que ejercía sobre mí? Yo contemplaba atentamente sus gestos, leía, absorto, como en sueños. En un momento dado advertí que mi boca estaba abierta, como la de un niño que oye un cuento. El hombre, después de limpiar sus lentes de oro con la punta del pañuelo, contempló el paisaje con su mirada estrábica de miope y preguntó:

—¿Nos sentamos?...

Cerca había un banco. Nos sentamos. Un plenilunio fantástico iluminaba el cielo. Las estrellas, lívidas, parecían temblar de frío. El horizonte imitaba una lada de aguafuerte, un embarcadero macabro donde zarpaban buques de pesadilla rumbo al puerto del Gran Misterio. Y en la cubierta, como una sonámbula, vagaba la luna.

El hombre empezó su relato.

"Mauricio y yo habíamos resuelto tomarnos algunos días en aquella ciudad antigua y melancólica, llena de olvido y de silencio, a la que las excavaciones arqueológicas que se verificaban en esos días daban un aspecto extraordinariamente original, haciendo evocar la "Città morta" de d'Annunzio.

—Alquilaremos una villa en las afueras de la ciudad, rodeada de árboles... me decía Mauricio, cuyo carácter taciturno gustaba de la penumbra de los árboles y de los pasos ahogados por la alfombra de las hojas muertas.

Llegamos una mañana blanca y glacial. El invierno en esas ciudades del Norte es lechoso, espectral, desesperante. La nieve caía lentamente sobre las interminables sepulturas de las excavaciones. Los trabajadores, sentados al borde de las zanjas, fumaban sus pipas.

—Vivimos viendo, eternamente la escena de los sepultureros, en "Hamlet" —me dijo Mauricio.

Tomamos los informes necesarios, y fuimos a visitar una villa que nos habían recomendado. Durante el trayecto caía una lluvia fina y sutil cuyas gotas eran como frías púrpuras verticales que rasgasen la muselina gris de la niebla. Llegamos. Frente a un jardín las excavaciones eran profundas y angostas como trincheras. Un collar de lamparillas rojas, verdes y azules colgaba de la verja para alertar a los transeúntes. De noche el espectáculo debía ser lúgubre y pintoresco al mismo tiempo. Preguntamos a unos obreros.

—¿Alquilarla? —nos preguntaron entre incrédulos y burlones.—Se ve que son ustedes extranjeros... Pero sin conocer la leyenda, con sólo saber el nombre de esta quinta, desistirán de sus proyectos... ¿Sabe usted cómo la llaman desde hace años? "La villa de los suicidios".

Mauricio y yo nos echamos a reír. Aquel nombre espeluznante, digno de un folletín del "Petit Parisién", nos hizo mucha gracia.

—¿Y la leyenda? preguntó.

En el rostro patibulario de aquel hombre había una expresión infinita de sinceridad, de compasión y de angustia. Vaciló un instante. Luego dijo:

—Oiga usted. Todos los años, por estos mismos días de invierno, vienen nuevos inquilinos y uno de ellos, casi siempre, se suicida. Hay un misterioso y formidable poder autosugestivo en el ambiente de esas habitaciones. El espejo... el puñal...

Hemos nuevamente de la peregrina [illegible] en el fondo de las [illegible] gris y enferma—me desperté. Tenía un dolor horrible en el cerebro. Llamé. El hombre acudió.

—¿Y Mauricio, mi amigo?...—pregunté, haciendo un esfuerzo.—¿Dónde lo ha llevado?

—¿A quién? ¿A su amigo? Pero si usted ha venido anoche solo...—me respondió.

¿Se burlaba de mí aquel hombre? Mi excitación era enorme y creo que lo hubiera golpeado. Aquella tranquilidad con que hablaba me hacía daño.

—¡Dígame donde ha llevado usted a mi amigo!—grité.

El hombre empezaba a desconcertarse.

—Yo le juro que usted ha venido anoche solo — me dijo con un acento que no olvidaré nunca.

Instintivamente volví los ojos a la consola. En efecto, allí estaba el cuchillo en su puesto. Ni una mancha de sangre. Ni un mueble en desorden.

—¿Sería un sueño?—me preguntaba —No, imposible... Los detalles me asaltaban con su abrumadora evidencia. Su paseo... Y aquella silueta blanca que vi perderse en el espejo. Salí. Amanecía. El jardín, con sus brumas matinales, tenía un aspecto raro y fantástico. Los árboles parecían visiones espectrales del más allá... un "más allá" que estaba muy cerca de mí.

Ya en la puerta, como un loco, no sabía por dónde tirar. El recuerdo del hotel en que había dejado a Mauricio la noche antes me asaltó de repente. También, inconscientemente... Me encaminé allí. El portero, al divisarme en el extremo de la calle, se cubrió con grandes gestos desesperados.

—El señor Mauricio, a las ocho, después de la comida, había muerto repentinamente de una apoplejía..."

El hombre de los lentes de oro se había puesto de pie. Su voz tenía, al pronunciar la frase final, un temblor extraño, como venida de muy lejos. Sus dedos crispados destrozaban un cigarrillo. Encima de nosotros la luna seguía impasible y sonambulesca.

—Y ¿cómo se explica usted eso?—preguntó tímidamente.

—Es muy sencillo... Esas fuerzas misteriosas que habitan nuestra psiquis y que en el instante formidable de la muerte...

RAMÓN HURTADO.

Venezuela.

BOLETIN TELEGRAFICO DEL EXTERIOR—SERVICIO EXCLUSIVO PARA

(VIA COLÓN) — LOS ORIGINALES DE ESTOS TELEGRAMAS SON EXPUESTOS DIARIAMENTE AL PUBLICO

LA GRAN CONFLAGRACION EUROPEA

SANGRIENTA LUCHA EN LA REGION DE STOCKHOD, RUSIA

LOS MOSCOVITAS AVANZAN EN DIRECCION A KOROSMEZE, EN HUNGRIA

INFORMACIONES OFICIALES DE LA GUERRA

COMUNICADOS RUSOS

PETROGRAD, agosto 20—Se publicó hoy en esta capital el siguiente comunicado oficial:

"En la región occidental del lago Nobel fueron rechazados los ataques alemanes con grandes pérdidas.

"En la región del Stockhod, en la zona de la aldea de Rubkachevische, nos apoderamos en la granja de Tcherische de varias colinas.

"Hubo una porfiada lucha por la posesión de la aldea de Tobol, que cambió de manos varias veces, quedando finalmente en nuestro poder

"En esa acción los cosacos dieron una carga matando más de doscientos enemigos.

"En esta región nos apoderamos de seis oficiales y más de seiscientos soldados. Tomamos también quince ametralladoras, dos lanzaminas, proyectores y aparatos telefónicos.

"En dirección de Korosmezo, en Hungría, a tres millas de la frontera, nuestras tropas empujaron al enemigo hacia las alturas situadas hacia el Oeste de Jablonitza Voronka, las que después ocupamos.

"En el río Bialycheremosch, en la región de Dolgopol, nuestros destacamentos obligaron a retroceder al enemigo efectuando un pequeño avance en dirección de Fereskul, y ocupamos las alturas al Norte de Kirlibaba, a pesar de los contraataques enemigos."

PETROGRAD, agosto 20—Se publicó esta noche en esta capital el siguiente comunicado oficial:

"Durante el día no hubo cambios de importancia en el frente."

COMUNICADOS FRANCESES

PARIS, agosto 20—Se publicó esta tarde en esta capital el siguiente comunicado oficial:

"Durante la noche reinó calma en el frente del Somme.

"En la derecha del Mosa, el enemigo desarrolló durante la noche una gran actividad.

"Después de un intenso bombardeo de varias horas inició varias tentativas para reconquistar Fleury, pero nuestro fuego rechazó los ataques: uno de éstos fué violentísimo, y el enemigo sufrió pérdidas considerables y dejó en nuestras manos algunos prisioneros.

"Simultáneamente nos atacó las trincheras al Noroeste de la obra de Thiaumont, pero nuestro fuego de ataje y ametralladoras contuvieron al enemigo, infligiéndole un sangriento fracaso.

"En Lorena, el enemigo emprendió un ataque de sorpresa contra un pequeño puesto cerca de Veho, el que fué fácilmente rechazado."

PARIS, agosto 20—El comunicado oficial del gobierno francés publicado esta noche dice lo siguiente:

"Al Norte del Somme, nos apoderamos de un bosque fuertemente organizado entre Guillemont y Maurepas.

"Una gran cantidad de material de guerra quedó en nuestras manos.

"Nuestras baterías desarrollaron mucha actividad en todo el frente del Somme. En todo el resto sólo hubo cañoneos intermitentes, con excepción del sector de Fleury, en donde el enemigo está bombardeando violentamente la aldea."

COMUNICADOS INGLESES

LONDRES, agosto 20 — Se publicó esta noche en esta capital el siguiente comunicado oficial:

"En algunos puntos, entre el Somme y el Ancre, hubo anoche algunos encuentros con granadas de mano. El enemigo no hizo tentativas serias para recuperar el terreno perdido el viernes.

"En otros puntos de la línea hicimos con éxito algunas incursiones y tomamos algunos prisioneros. Tomamos ametralladoras y causamos al enemigo pérdidas considerables."

COMUNICADOS ALEMANES

NUEVA YORK, agosto 20 — Informan de Berlín que el estado mayor alemán dió hoy a la publicidad el siguiente comunicado oficial:

"Al Norte del Somme declinó gradualmente la intensidad de la lucha.

"Continuó hasta la tarde el combate cuerpo a cuerpo, que se produjo cerca de Ovillers.

"Fueron rechazados ataques aislados emprendidos por los ingleses al Noroeste de Pozieres y a ambos lados del bosque de Foureaux.

"Informaciones posteriores recibidas indican que en el combate del último viernes participaron a lo menos ocho divisiones inglesas y cuatro francesas.

"En la orilla derecha del Mosa el enemigo repitió ayer por la tarde los ataques en el sector de Fleury y de Thiaumont. Volvió a penetrar en Fleury; pero fué rechazado en todos los demás puntos.

"En los bosques de Thiaumont y de Chapitre el enemigo nos atacó con granadas sin obtener resultado alguno.

"Rechazamos patrullas inglesas cerca de Fromelles y al Noroeste de Lievin.

"Hicimos algunos prisioneros cerca de Leintry."

NUEVA YORK, agosto 20—Anuncian de Berlín, vía Sayville, que se publicó hoy en esa capital el siguiente comunicado oficial:

"En el teatro oriental: En el frente de los ejércitos comandados por el mariscal Hindenburg: En el Beresina, al Nordeste de Djellatschi, frustramos una tentativa de los rusos para atravesar el río.

"En ambos lados del Rudka y Czerwiszcze, en el Stockhod, durante la lucha, las tropas enemigas son obligadas a retroceder hacia la orilla occidental y continúan su retirada. Tomamos allí 6 oficiales y 367 soldados prisioneros, apoderándonos también de seis ametralladoras.

"Al Este de Kiselin expulsamos a los rusos de varias trincheras avanzadas.

"En el frente del archiduque Carlos Francisco no hubo cambios de importancia, en el Norte de los Cárpatos.

"En las regiones boscosas de la montaña, nuestras fuerzas se apoderaron de la colina de Kreta, al Sur de Zabie, y rechazaron fuertes contraataques contra Magura.

OPERACIONES EN FRANCIA

NOTA SEMIOFICIAL

PARIS, agosto 20—Los diarios publican la siguiente nota de carácter semioficial:

"Los alemanes reaccionaron bastante tardíamente y en forma inconexa bajo el latigazo de los recientes progresos de los aliados en el frente occidental.

"En Picardía, la extremada violencia de sus vanos contraataques contra las posiciones que les fueron conquistadas en la región de Maurepas y Clery, demuestra que los alemanes no se han resignado todavía a abandonar definitivamente esos puntos importantes.

"Más al Sur son contenidos en suspenso por el bombardeo ininterrumpido al Sur de Belloy y Estrées.

"Trataron igualmente de rechazar a los franceses delante de Verdún hacia el Sur de la meseta de Souville sin poder evitar que se hiciesen enteramente dueños de la aldea de Fleury y avanzasen al Este del bosque de Vaux-Chapitre, por el camino que conduce al fuerte de Vaux.

"Todos los acontecimientos de guerra del frente franco-inglés demuestran que los alemanes pierden su fuerza de resistencia por no poder restablecerla después de cada uno de sus deprimentes esfuerzos."

TURQUIA EN LA GUERRA

EN EL CAUCASO

PETROGRAD, agosto 20—Se publicó hoy el siguiente comunicado oficial:

"En el Cáucaso: En dirección de Diabekr la lucha continúa; nuestros valientes soldados vencen las dificultades en la alta y casi inaccesible cumbre al Oeste de las montañas de Bingledan.

"Al Oeste del lago Nozigel nuestros destacamentos desalojaron al enemigo del paso de la montaña, cerca de la aldea Kadvykh, tomando algunos prisioneros durante la persecución.

"Al Sudoeste del lago Urme la lucha continúa en la región de Uchnu."

EN LOS BALKANES

OPERACIONES MILITARES

NUEVA YORK, agosto 20—Anuncian de Berlín, vía Sayville, que se publicó hoy en esa capital el siguiente comunicado oficial:

"En los Balkanes: Bikista, al Sur del lago Preba, y Banica fueron ocupados por los teutones.

"En el Norte del lago Sotrova la división serbia del Drina fué desalojada de las alturas dominantes de Dmiemat Jeri y Metrio-Tepesi: los contraataques del enemigo fueron rechazados.

PARIS, agosto 20—El gobierno dió hoy a la publicidad el siguiente comunicado oficial sobre las operaciones en el frente de los Balkanes:

"Tropas búlgaras en número reducido cruzaron el Nestos al Este de Kavala y envían patrullas en dirección a esta última ciudad.

"En la región del Struma, el enemigo ocupó los fuertes griegos de Lisa y Starciste en la orilla derecha y avanzaron hasta cerca del río.

"Al Oeste del Struma, nuestro fuego contuvo los ataques que los búlgaros llevaron contra Purol y Manjon.

"Cerca del lago Doiran, los ingleses rechazaron varios ataques búlgaros contra Dodgeli.

"En la orilla occidental del Vardar hubo un violento cañoneo, especialmente en dirección a Majadaj.

"En la región del Sur de Monastir, en las cercanías de Banica, continúa el combate entre avanzadas serbias y fuerzas búlgaras procedentes de Florina."

LONDRES, agosto 20 — Se publicó hoy el siguiente comunicado oficial británico sobre las operaciones en el frente de Macedonia:

"Nuestras fuerzas establecieron su línea al Oeste y al Norte de Bekerilidemli y Sur de Dolanzeli, donde rechazaron contraataques del enemigo, infligiéndoles pérdidas.

"El duelo de artillería por ambos lados continúa.

"En el frente del Struma nuestra caballería se puso en contacto con el enemigo el domingo en Kypriburakli, en la región del Bzu.

"Un aeroplano enemigo bombardeó nuestras posiciones en Jenikoi, Gavalanchi y Gugunci con poco éxito".

EL VOLADOR BRINDENJONC, MUERTO

PARIS, agosto 20 — Se anuncia que el volador Brindenjonc des Moulinais, que realizó hace algunos años un vuelo notable de París a San Petersburgo y regresó por los países escandinavos, pereció en un accidente de volación.

INGLATERRA

UN DISCURSO DE LLOYD GEORGE

LONDRES, agosto 20—En un discurso pronunciado en Criccieth, el ministro de Guerra, Mr. Lloyd George, expresó su satisfacción por la marcha que han asumido los acontecimientos:

"Veo por primera vez en dos años, dijo, que el rompe nueces está hincando el diente, y que no pasará mucho tiempo sin que oigamos un crujido y podamos extraer la almendra.

"He de decir en seguida que, habiendo entrado en la guerra, proveremos para que no hayan más guerras en nuestros días.

"El pueblo de la Gran Bretaña está realizando sacrificios que se habrían creído imposibles hace tres años, y la energía de nuestras exigencias ha de estar proporcionada con los sacrificios que hagamos.

"Es necesaria una victoria indiscutible y completa, que los profesores alemanes no puedan desnaturalizar ante su pueblo crédulo, y que haga saber a los reyes y sus consejeros que la conciencia de las naciones civilizadas les hará rendir duramente cuenta de sus atentados contra el derecho de gentes y la honorabilidad de la conducta.

"Debemos poner fin a la guerra ahora, y para siempre."

AEROPLANOS Y DIRIGIBLES EN LA GUERRA

EL VOLADOR CHARPENTIER

PARIS, agosto 20 — El conocido campeón Charpentier, que presta servicios como volador, fué citado en la orden del día y condecorado con la medalla militar.

ALEMANIA

UNA PROFECIA DE MADAME THEBES

NUEVA YORK, agosto 20—Anuncian de Copenhague que el "Berlingingska Tidende", dice que su corresponsal en París entrevistó a madame Thebes, la conocida pitonisa, quien le dijo textualmente:

"Alemania abrió los ojos del mundo y nos dió la manifestación de su irreprochable preparación militar.

"Las guerras no terminarán. Predicar la paz es una utopía; mientras los hombres existan habrá conflictos entre ellos y por lógica analogía entre las naciones.

"La guerra pertenece al orden natural de las cosas. La actual enseñará hasta a las más pequeñas naciones que deben prepararse.

"El lobo devorará al cordero en todas las oportunidades.

"Predije que la guerra terminaría en 1916; hoy diremos a pesar de todas las circunstancias, de todos los argumentos que se aduzcan en contra, que se celebrará la paz antes del año próximo.

"Repentinamente, inesperadamente cesará el tronar de los cañones y pasada la noche de angustias en que vivimos, los soldados serán llamados a sus hogares a continuar su labor en la época de paz. El Destino así lo ha decretado".

FRANCIA

LOS GRIEGOS EVACUAN LAS ALDEAS FRONTERIZAS

LONDRES, agosto 20—Con fecha 17 del presente comunicaron de Salónica que las tropas griegas consiguieron en evacuar los aldeas de la frontera.

CONTRA LAS ESPECULACIONES

PARIS, agosto 20—El prefecto de policía, M. Laurent, ordenó que se declararan las existencias de los abonos artificiales, a fin de evitar las especulaciones.

El ministro de Agricultura, M. Méline, adoptó medidas para reprimir los fraudes que se cometen en las ventas de manteca.

SITUACION DE LOS PEQUEÑOS PROPIETARIOS

PARIS, agosto 20—El prefecto del departamento del Sena, M. Delanney, recibió ayer una delegación de pequeños propietarios de París y de los Suburbios, que le expuso la situación difícil en que sus representados se encuentran a consecuencia de la guerra.

M. Delanney les prometió que el departamento pagaría los gastos de las obras de salubridad y los propietarios les reembolsarán más tarde.

EXPORTACION PROHIBIDA

PARIS, agosto 20—Acaba de publicarse un decreto que prohibe la exportación de sulfato de cobre y de azufre.

LAS COMISIONES PARLAMENTARIAS

PARIS, agosto 20—El ministro de la guerra, general Roques, entregó a los delegados de las comisiones parlamentarias documentos que los acreditan como tales ante las autoridades militares, a fin de facilitar el cumplimiento de su misión.

DIVERSAS

PARIS, agosto 20—El ministro del Interior, M. Malvy, envió a los prefectos una circular, por la que reglamenta las funciones en los cinematógrafos.

ESTADOS UNIDOS

DECLARACION DE UN DIPLOMATICO RUSO

NUEVA YORK, agosto 20—El primer secretario de la embajada de Rusia en Wáshington, señor Constantino Onou, llegado últimamente a esta ciudad procedente de Petrogrado, en el vapor noruego "Kristianfjord", declaró que en los alrededores de Petrograd existen más de un millón de hombres, todos ellos fornidos y robustos, que aún no han sido enviados al frente de batalla.

En Moscú y ciudades del Sur de Rusia, reina el mayor entusiasmo por la victoria de los rusos y se manifiesta en todas partes la resolución de continuar hasta terminar la guerra.

ESPAÑA

VAPOR DETENIDO

MADRID, agosto 20—Anuncian de Las Palmas que un crucero francés detuvo al vapor español "Manuel Calvo".

Una comisión de oficiales franceses se trasladó a bordo del "Manuel Calvo" e interrogó y registró a todos los pasajeros y tripulantes, incluso al general Hernández de Velasco, quien se trasladaba a la península.

ITALIA

PERIODISTA FALLECIDO

Manifestación de duelo

ROMA, agosto 20 — El fallecimiento del periodista Juan Bautista Ballesio, director de la "Gazzetta Ufficiale del Regno", ha producido hondo sentimiento en los círculos periodísticos.

Al anunciar su muerte, todos los diarios de la capital, como también los del interior, dedican al extinto sentidas necrologías, recordando su brillante actuación en el periodismo liberal.

Juan Bautista Ballesio, era natural de Mondovi (Piamonte), y tenía la edad de 72 años.

Se inició desde muy joven en el periodismo, colaborando en las mejores revistas literarias de la época. Dirigió luego "Il Corriere di Mondovi", "Il Diritto", que se publicaba en esta capital.

Publicó también obras literarias y científicas, entre las primeras la "Fraseología italiana", muy apreciada.

ECOS DE LOS TERREMOTOS

ROMA, agosto 20 — Los subsecretarios Bonicelli y De Vito, que aún se encuentran en la zona afectada por el terremoto, volvieron a realizar una inspección en la ciudad de Pescara, en Riccione y sus alrededores.

Indicaron las medidas necesarias para reconstruir los edificios dañados y al mismo tiempo, de acuerdo con las autoridades locales, proveyeron para el alojamiento de la población.

Literato fallecido

ROMA, agosto 20 — Comunican de Lucca, que ayer, en uno de los hoteles de aquella playa, falleció el literato Saverio Norisio, que dirigió la secretaría del rey Humberto.

Ecos de la muerte de Devoto

ROMA, agosto 20 — Los diarios publican los telegramas cambiados entre el jefe del gabinete, Boselli, y la viuda de Devoto, la cual, al agradecer al pésame del presidente del consejo de ministros, manifiesta la intención de realizar los propósitos patrióticos del extinto.

ESPAÑA

LAS REFORMAS MILITARES

EL PROYECTO DE LUQUE

Reorganización completa

MADRID, agosto 20 — El ministro de Guerra, general Luque, entregó hoy a los periodistas una nota oficiosa con el proyecto sobre reformas militares que ha preparado, de acuerdo con las bases tratadas en diferentes consejos, las que serán tomadas en cuenta por el nuevo presupuesto.

Según este proyecto, se aumenta en 43.652 hombres los efectivos del ejército permanente y en 12.191 caballos.

La actual división territorial queda subsistente y se crean aeródromos en Valladolid, Zaragoza y Córdoba.

Por otra parte se proyecta la organización de las reservas, por sus respectivos regimientos, de jefes y oficiales y de retirados, todos los cuales harán ejercicios por movilizaciones rápidas.

Más adelante se declara que en tiempo de guerra será obligatoria la aplicación de las industrias a las necesidades militares.

Se crea además un cuerpo de obreros y se crea para el caso de guerra, un cuerpo de automovilistas voluntarios.

La supresión de algunos organismos militares y la trasformación de otros, hacen que este proyecto implique una economía en el presupuesto de guerra de once millones, en la que también entra la amortización del personal que queda sin destino.

Con respecto al escalafón se dispone que los soldados de tropa podrán ascender hasta oficiales. La edad de los generales se reduce en dos años y se crea también un sistema de recompensas honoríficas para los oficiales.

LA ENFERMEDAD DE ROMANONES

MADRID, agosto 20 — El [illegible]

ATAQUES ALEMANES CONTRA FLEURY RECHAZADOS POR LOS FRANCESES

ENTRE GUILLEMONT Y MAUREPAS LOS ALIADOS OCUPAN UNA POSICION

LOS COMBATES EN EL FRENTE BALKANICO

UN DISCURSO DE LLOYD GEORGE

EL AVANCE MOSCOVITA

OPERACIONES CONTRA LEMBERG

LONDRES, agosto 20 — Anuncian de Petrogrado, que el "Russkoie Invalid", dice:

"Los rusos avanzan en Galitzia, desde el Norte y Sur, necesariamente sobre Lemberg, por consiguiente, los teutones necesitan sostenerse en la línea entre Kovel y Lemberg para resistir ese avance.

"Los últimos desarrollos de la campaña parece que indican que los rusos han resuelto activar las operaciones contra Lemberg y aunque no han atacado directamente esta región mantienen la presión en los flancos para asaltarla por el Norte, dedicándose, entretanto, a combatir a los austriacos, que continúan su resistencia al Norte de Tarnopol, en la línea del ferrocarril entre Krasne, Lemberg y Brody.

"Al Norte de Brody, la saliente alemana penetra en las líneas rusas, llegando casi hasta los bordes de la ciudad de Hererstetschko, posición que, tarde o temprano, los alemanes deberán abandonar.

"Los rusos llegaron desde Tarnopol a diez y siete millas de Krasno y temporalmente fueron contenidos, pero el esfuerzo principal no se efectúa allí sino en la región del Dniester.

"Al Sur de este río se ha hecho un notable avance, llegándose hasta un punto que está en el mismo meridiano de Lemberg, demostrándose así la facilidad que tenemos para flanquear al enemigo en todas las posiciones que asuman entre el Zlota-Lipa y Lemberg, especialmente contra los ejércitos del general Pflanzer-Baltin, en los alrededores de Halicz, donde se defienden obstinadamente y tratando de ayudar a las fuerzas de von Botmmer, para que salgan de la saliente peligrosa donde los rusos lo obligaron a replegarse.

"El acceso de los Cárpatos, no ha sido aun resuelto, pero Korozmezo según los comunicados oficiales se encuentra ya en la zona de las operaciones indicándose así la actividad que allí se desarrolla.

"No es posible predecir si imponderemos al enemigo una campaña de invierno en los Cárpatos o penetraremos en Hungría, mientras el tiempo lo permite.

"Es indudable, que durante una campaña de invierno los austriacos perderían menos terreno, en una lucha entre las montañas que en campo abierto, pero también es probable que en los planes rusos entre el propósito de destruir las cosechas húngaras por medio de grandes incursiones en ese país.

"En todo caso el ejército moscovita está poseído del mayor entusiasmo después de las victorias sin precedentes obtenidas en los últimos tiempos.

"El problema de las municiones está ya resuelto y a pesar de ello, aplicaremos nuevas energías para aumentar la producción.

"En cuanto a hombres son incontables los contingentes que regularmente se dirigirán al frente; desde luego disponemos de dos y medio millones listos para el combate y si ello es necesario llegaríamos hasta tres y medio millones(hasta agotar al enemigo".

LA ACCION ALIADA EN MACEDONIA

CARACTERISTICAS ESPECIALES

LONDRES, agosto 20 — El crítico militar Mr Maude dice en un artículo publicado hoy:

"La ofensiva en Macedonia es la quinta emprendida por la "Entente", sin contar la francesa de Verdún que la consideramos como una contraofensiva y que sólo podría ser contada entre las ofensivas, cuando se extienda en el Argonne y en el Woevre.

"La primera ofensiva de los aliados fué la rusa, emprendida el 4 de junio; la segunda, la anglo-francesa del 1.° de julio; la tercera, la italiana, el 4 de agosto, y aunque la rusa en Armenia data de hace largo tiempo y recrudece o amaina periódicamente, su objetivo es la eliminación de Turquía, y por esa razón se emplean allí cerca de medio millón de bayonetas y su misión es importantísima.

"La nueva ofensiva en Macedonia tiene características especiales. El frente que se defiende no tiene una importancia decisiva para los aliados, mientras que para los alemanes el triunfo de aquéllos crearía una dificilísima situación, pues Bulgaria quedaría eliminada y se obtendría la participación de Rumania en la guerra en favor de los aliados.

"La entrada de este último país implicaría el aumento de las fuerzas de la "Entente" en cerca de un millón de hombres contra los teutones y el aislamiento de los turcos.

"En la ofensiva iniciada se dirigirá el movimiento por dos líneas, una de ellas siguiendo las aguas del Vardar en dirección de Nish, y la otra siguiendo el curso del Struma hacia Sofía.

"Los teutones, en los últimos días, nos han acusado de optimismos injustificados; los disculparemos pidiéndoles que tracen una línea de las fuerzas en las cuatro ofensivas y tomando en consideración los resultados obtenidos desde que empezó la rusa, en todo el frente, nos digan si la superioridad no está ya establecida.

"Es indudable que los resultados aún no son definitivos; pero algo semejante ocurrió cuando los aliados, inferiorísimos, mejoraban lentamente en todos sus armamentos en los cuales sólo los franceses y alemanes podían alegar superioridad.

"Trascurridos actualmente cerca de veinte meses, en un período más corto hemos logrado ser superiores a ellos y los aplastaremos en un lapso de tiempo más corto aún."

LA LUCHA EN EL SOMME

RELATO DE UN HERIDO

UN CUERPO A CUERPO EN UN BOSQUE

LONDRES, agosto 20—El corresponsal del "Daily Express" en el frente francés telegrafía a su diario:

"Un soldado británico herido describe la lucha cuerpo a cuerpo al Norte de una aldea del Somme, en donde los alemanes defendían una importante cresta a toda costa. Dice lo siguiente:

"Llegamos frescos de nuestros acantonamientos. Dígase lo que se quiera acerca de las bajas británicas, lo cierto es que los dos batallones que relevamos después de luchar cuatro días, salían de la lucha con pérdidas relativamente leves y con el espíritu muy levantado. Nos gritaban: "No los dejes descansar. Háganlos pelear, muchachos!"

"Ocupábamos la segunda línea de trincheras alemanas cuyos parapetos habíamos vuelto hacia el enemigo. Los alemanes se mantenían en fuertes líneas apoyadas a la derecha en un bosquecito y a su derecha en una obra muy poderosamente fortificada.

Los alemanes, a juzgar por los fuegos de fusilería con que respondía a todas nuestras demostraciones, ocupaban densamente esas trincheras. Las baterías pesadas alemanas trataban de impedir que nos concentráramos. La artillería liviana británica cañoneaban las trincheras enemigas.

"A medida que los cañones ingleses cambiaban de posición, los alemanes iban aumentando con irritación su fuego de artillería, tratando de ubicarlos, hasta que a su vez las baterías pesadas alemanas comenzaron a ubicar los cañones alemanes.

"Nuestros aeroplanos poblaban el aire hasta muy adentro de las líneas enemigas.

"El duelo entre las baterías pesadas comenzó a redoblarse, mientras que la artillería ligera por ambos lados seguía sin descanso sus salvas.

"El fortín alemán parecía ser el blanco de las granadas inglesas. En vista de su pequeñez y de la gran cantidad de tropas que lo guarnecían sabíamos que estaba en comunicación con un gran subterráneo.

Nuestros destacamentos avanzaron tres galerías de zapa hasta pocas yardas del fortín, que fué arrasado y lo ocuparon. Todo el destacamento penetró luego en el subterráneo en donde se desarrolló una horrorosa lucha cuerpo a cuerpo.

"Recibimos orde nde ir con tres compañías a apoyar a nuestros compañeros.

"Avanzamos bajo la protección de nuestra artillería y atacamos de frente, ocupando, después de un combate a la bayoneta, una sección de trincheras al Norte del fortín, desde donde repelíamos al enemigo.

"Desgraciadamente las trincheras [illegible] numerosos sin sus tras ametralladoras. Además necesitábamos enviar continuamente refuerzos al interior del subterráneo, de donde salían sin cesar heridos.

"Por fin, antes que anocheciera, un nuevo ataque frontal de tres compañías se apoderó de toda una sección de trincheras en la mitad de la longitud de la línea. Los 123 sobrevivientes que quedaron en el subterráneo se rindieron. Me dicen que cuatrocientos lo ocupaban.

Luego fuimos concentrados para un ataque de flanco contra el bosquecito y penetramos en la parte meridional, mientras que, mediante un ataque con granadas de mano, expulsábamos a los alemanes de la extremidad occidental.

"Durante la noche los británicos, atacando conjuntamente desde el Oeste y desde el Sur, después de una desesperada resistencia, fueron desalojando lentamente al enemigo, hasta que en la madrugada éste no ocupaba ya más que la extrema orilla del Nordeste.

Fuí herido de un bayonetazo cuando un grupo aislado de alemanes ocultos en un grupo de árboles se precipitó sobre nosotros impensadamente, mientras estábamos cavando apresuradamente para resguardarnos de las ametralladoras.

"Sin duda alguna, las propias ametralladoras mataron a tantos alemanes como bayoneteamos, pero aunque el combate no duró más que pocos minutos, fué el entrevero más sangriento que contemplé jamás.

"Los alemanes llegaban tal vez a unos cincuenta; nosotros éramos veinticinco y nos mandaba un joven subteniente que los mataba a tiros de revólver con puntería casi infalible y la mayor sangre fría.

Allí nos fué revelada claramente la brutalidad. Al principio, sin duda alguna obtuvieron superioridad. Estábamos esparcidos y dos de los nuestros cayeron heridos uno en el muslo y otro en el vientre. Los alemanes los asesinaron mientras se desangraban por los bayonetazos recibidos. Pero nos rehicimos. Fueron enviados tres de los nuestros en busca de granadas de mano. Debe recordarse que todo este combate se produjo entre el cañoneo y el metralleo.

"Tal vez habían caído la mitad de los alemanes y los ingleses eran casi una docena, heridos casi todos, con excepción de cuatro o cinco, y seguían peleando.

"De repente, detrás de nosotros oímos "hurrah" los tres soldados que habíamos destacado se acercaban con granadas de mano y venían acompañados por otros veinte. Los alemanes se rindieron pero no sin tratar de aniquilarnos en una última remetida antes que llegaran nuestros refuerzos. Tomamos [illegible]

SITUACION MILITAR SEGUN FEYLER

EFECTOS DE LA OFENSIVA ALIADA

LONDRES, agosto 20 — El crítico militar suizo, coronel Feyler, en un artículo que acaba de publicar, hace las siguientes apreciaciones sobre la situación militar:

"La gran ofensiva que los aliados llevan en todos los frentes está desangrando paulatinamente a Alemania, y aniquilando a Austria-Hungría, mientras el estado mayor de los imperios centrales y su prensa se empeñan en demostrar el fracaso de la ofensiva y se complacen, tal vez de buena fe, en sostener que son inexpugnables las posiciones alemanas.

"Hasta los neutrales empezaron a creer erróneamente que la ofensiva se gastó, comparan la batalla del Somme con la de Verdún, y opinan que los aliados dicen ahora lo que los alemanes decían al iniciar el ataque a esa fortaleza.

"Más los que así creen se olvidan de que los aliados proceden en sus operaciones tácticas con gran prudencia y que la ofensiva tiene por objeto más el obligar a los alemanes a combatir hasta que estén extenuados, que el conquistar ciertas y determinadas posiciones.

"Los sucesos de los últimos días me convencieron de que los ingleses están imitando los métodos que los franceses emplean en Verdún y que lo hacen con un resultado superior a todo cuanto se esperaba.

"La infantería revela un ímpetu que no parece propia de la sangre fría que caracteriza a los ingleses, y su artillería ha sido hasta ahora muy superior a la alemana.

"No se da un alemania de tregua a del Somme. Las suspensiones de los combates son más breves que en el frente de Verdún, y si bien el terreno ganado es a veces más reducido, es de suma importancia la habilidad de los anglo-franceses de conservar la iniciativa, lo que en este caso importa un medio para agotar al enemigo.

"Se debe también comparar la ofensiva del general Brussiloff con el golpe que von Mackensen dió en el Dunajetz. No creo necesario comentario, pues salta a la vista la poca diferencia que hay entre las dos operaciones.

"Los sucesos en los Balkanes me demuestran que estamos en vísperas de grandes acontecimientos; pero es probable que estemos en el período de los preparativos y que el golpe final dependa de las fuerzas que el estado mayor alemán concentre en ese frente para contrabalancear la situación creada por la ofensiva de los aliados.

"Si tiene reservas suficientes para reorganizar todas las líneas y efectuar diversiones, habrá que dejar pasar otro período hasta que se noten en el enemigo nuevas señales de extenuación.

"No me refiero al agotamiento completo de Alemania, sino a su extenuación estratégica que ha de provocar la extensión excesiva de sus líneas.

"Es cierto que los alemanes pueden reducirlas, pero no se me olvidó lo que una alta autoridad francesa me dijo pocos días antes de iniciarse la ofensiva del Somme: "Si el orgullo prusiano ciega a los alemanes, se aplazará la retirada; pero si se retirarán en un solo punto, la retirada [illegible]

DOS CRUCEROS BRITÁNICOS HUNDIDOS

UN SUBMARINO ALEMAN DESTRUIDO

LAS PRECAUCIONES CONTRA LOS SUMERGIBLES

EN EL MAR DEL NORTE

NUEVA YORK, agosto 20—Anuncian de Berlín, vía Sayville, que el almirantazgo alemán publicó hoy el siguiente comunicado oficial:

"Un submarino alemán destruyó el 19 en la costa británica un pequeño crucero y un destróyer; otro pequeño crucero y un acorazado enemigos resultaron averiados."

LONDRES, agosto 20—Se publicó el siguiente comunicado del almirantazgo británico:

"Nuestras escuadrillas exploradoras y otras unidades comprobaron una gran actividad del enemigo el sábado último en el mar del Norte.

"La flota alemana de alta mar salió de su base, pero informada por sus exploradores de la presencia de considerables fuerzas navales británicas, el enemigo, tratando de evitar combates, regresó a puerto.

"Buscando al enemigo, perdimos dos cruceros en ataques de submarinos alemanes, el "Nottingham", de 5.440 toneladas, capitán C. B. Miller, y el "Falmouth", de 5.250 toneladas capitán John Edwards. Todos los oficiales del primero fueron salvados, pero faltan 38 tripulantes desaparecidos. Todos los tripulantes y oficialidad del "Falmouth" fueron también salvados, pero al desembarcar falleció, a consecuencia de sus heridas, el fogonero Norman Fry.

"Un submarino enemigo fué destruído y otro espoloneado y posiblemente hundido.

"No es exacto el comunicado alemán en lo que se refiere al hundimiento de un destróyer británico y a las averías causadas en un acorazado."

CONTRA LOS SUBMARINOS

NUEVA YORK, agosto 20 — Mr. Alphred Noyes, corresponsal del "New York Tribune" telegrafía a su diario:

"Se han escogido más de cien mil pescadores y tripulantes de vapores pesqueros y se les ejercitó, disciplinó, preparó y uniformó para que contribuyesen a la lucha contra los submarinos.

"Son robustos lobos de mar de toda edad.

"Mientras tanto el gobierno fué requisando gradualmente tres mil embarcaciones de todos los tipos para emplearlas en la caza de los submarinos, extendiendo una flotilla de [illegible] automóviles [illegible] po, relevándose por secciones, y establonados en toda la costa, vigilan estos barcos, mientras que en tierra millares de obreros preparan las municiones especiales, redes, minas, y docenas de armas misteriosas que no pueden ser reveladas.

"Desde su base, uno de los botes me condujo hacia una larga línea formada por una flotilla. Al acercarnos vimos que como nuestra aproximación era desusada todos los vapores pesqueros apuntaron hacia nosotros sus cañones franceses, japoneses e ingleses.

"Otros detalles característicos son muy significativos; pero no puedo mencionarlos.

"Lo único que puedo decir es que se me demostró con toda evidencia que a los veinticinco minutos de ser avistado en la mayor parte de las aguas territoriales, todo submarino queda tomado en una trampa de acero.

Contemplé trapas de centenares de millas de largo, que pueden cambiar de posición y de forma en un instante.

"Allí se ha marcado el "record" de salvamento, y la mitad de los trabajos están destinados a los neutrales.

"Los ingleses sacan las minas o las señalan en mapas, precaven y guían a los buques.

"Inglaterra es quien paga el precio. Cuando algún buque neutral es retardado media hora para que los ingleses levanten las minas, sucede a veces que las familias de aquellos que a ellos se arriesgan, los esperan después en vano. Y los neutrales siguen siendo neutrales.

"Sin embargo demuestran su gratitud a bordo de los trasatlánticos mediante grandes suscripciones para las viudas y los huérfanos de los levantaminas."

MADRID, agosto 20 — Anuncian de Castellón de la Plana que hoy llegó a aquel puerto el vapor español "Tirso", el que fué atacado por el submarino alemán "U 15", a la altura del Cabo Creus.

El comandante del "Tirso" declaró que el referido submergible disparó un cañonazo como aviso y después revisó la documentación del buque.

Vista la calidad del vapor y de su cargamento, el comandante del "U 15" permitió la marcha, después de pedir las excusas del caso.

Agregó que a continuación, el submarino hundió un buque inglés, hecho que fué presenciado por los [illegible] otros y [illegible]

"LA PRENSA" DE SUS CORRESPONSALES ESPECIALES Y AGENCIAS

dicos que lo asisten consideran que ha desaparecido toda posibilidad de una recaída.

No obstante hallarse bastante aliviado, el conde de Romanones mantendrá una temporada de descanso.

Banquete de confraternidad

MADRID, agosto 20 — Comunican de San Sebastián que hoy se celebró un almuerzo al que asistieron el prefecto de Pau, el ministro de Portugal, señor Vasconcellos, el ministro de España en Lisboa, señor López Muñoz y otras personalidades.

Durante la comida reinó mucha cordialidad.

Inundaciones en Cuenca

MADRID, agosto 20 — Anuncian de Cañizares, Cuenca, que, a consecuencia de las copiosas lluvias caídas en aquella comarca, se han desbordado los ríos.

Las aguas invadieron los campos, por lo que han sufrido muchos daños los sembrados.

ESTADOS UNIDOS

BOLETIN DE LA CAMARA DE COMERCIO

CONTRA LA COMPETENCIA DESLEAL

Inspección del trigo exportado

WASHINGTON, agosto 20 — El "Boletín de la Cámara de Comercio de los Estados Unidos" dice en su último número, que se presentará en breve al Congreso un proyecto de ley tendiente a eliminar los medios desleales de que se valen los rivales extranjeros contra los industriales y exportadores norteamericanos.

Según ese proyecto, en el caso de que un país prohiba la importación de productos norteamericanos, el gobierno podrá tomar medidas de represalias, prohibiendo la entrada de mercaderías procedentes del país en cuestión.

Como algunas industrias europeas intentan destruir las industrias similares norteamericanas a fin de monopolizar el mercado universal, el proyecto establece penas para los que vendan artículos importados a precios inferiores a su valor corriente.

El proyecto tiene por objeto defender las industrias norteamericanas contra toda competencia desleal.

El mismo boletín anuncia que el gobierno federal hará inspeccionar, en breve, todo el trigo destinado para la exportación.

Los inspectores determinarán la clase de cada lote de trigo, y cada cargamento irá acompañado de un certificado y de una muestra, con la cual deberá concordar todo el lote del que haya sido tomada.

Movimiento obrero

WASHINGTON, agosto 20—El presidente Wilson conferenció ayer, a una hora avanzada de la noche, con varios jefes del movimiento huelguista, y se dice que se arregló una nueva conferencia para hoy.

Reducción del precio del "Herald"

NUEVA YORK, agosto 20 — El "New York Herald" anuncia en su número de hoy, que a partir del próximo martes, su precio será de un centavo oro el número, en vez de tres centavos.

FRANCIA

Choque de tranvías

PARIS, agosto 20—Ayer se produjo, en la calle Lafayette, un choque de tranvías.

Del accidente resultaron once heridos.

Incendio en un vapor

PARIS, agosto 20—Comunican de Saint-Nazaire, que ayer se produjo un incendio en el vapor "Kaolk", que estaba descargando prisioneros alemanes.

El incendio fué pronto dominado y se investiga para descubrir su origen.

CHILE

MANIFESTACION CONTRA LA USURA

Caja de crédito prendario

SANTIAGO DE CHILE, agosto 20—Esta tarde se efectuó una concurrida manifestación contra la usura y en favor de la caja de crédito prendaria.

Asistieron las sociedades obreras, la Federación de Estudiantes e instituciones populares de todos los partidos con estandartes, banderas y bandas de música.

Se reunieron en la alameda de las Delicias, y al pie de la estatua de O'Higgins hablaron los señores Francisco Huneeus, prombtor del movimiento; Luis Correa, por las sociedades obreras; y Juan Esteban Iñiarte, por "El Mercurio".

Fueron muy aplaudidos.

Se formó después una columna que desfiló por la Moneda y el centro de la ciudad.

Se entregaron las conclusiones de la asamblea a los presidentes de las Cámaras encareciendo el pronto despacho del proyecto de caja de crédito prendiario.

El censo escolar — Accidente al capitán Puga Osorio — El futuro gobierno argentino.

SANTIAGO DE CHILE, agosto 20—Hoy se inició la operación de censo escolar con un acto preliminar del censo de habitaciones escolares.

Las comisiones comunales se reunieron a las nueve de la mañana en las ciudades y pueblos del país, perfectamente organizadas, y recogieron los datos.

—Fué víctima de un accidente el capitán ayudante de la segunda división Arturo Puga Osorio.

Iba en carruaje y el caballo se desbocó y se volcó el vehículo, arrojándolo violentamente al suelo.

El capitán resultó gravemente contuso y fué trasportado a la Asistencia Pública.

—El arzobispo de Santiago, que estuvo enfermo, ha mejorado y reanudó sus funciones.

—En el tren de comunación de mañana se dirigirá con licencia a Montevideo el ministro del Uruguay en Chile, doctor Juan Cuestas.

—"El Diario Ilustrado" reproduce editorial de ese diario sobre las versiones contradictorias referentes a la nueva presidencia argentina.

Los demás diarios publican un resumen.

—Tiempo espléndido, primaveral.

Los militares y el juramento

SANTIAGO DE CHILE, agosto 20—En la próxima sesión de la Cámara de Diputados se continuará desarrollando la interpelación sobre el decreto del Ministro de Guerra y Marina, que prohibe a los militares pertenecer a instituciones donde se preste, el juramento, como las cofradías.

En la última sesión el asunto quedó pendiente.

El ministro mantiene su resolución, que apoyan los conservadores y combaten los radicales.

La biblioteca nacional — Monumento a Cochrane — Conferencia militar.

SANTIAGO DE CHILE, agosto 20—La biblioteca nacional celebró el aniversario de su fundación con una velada literario-musical.

—Las autoridades de Valdivia, de acuerdo con la municipalidad de Corral, han resuelto inaugurar solemnemente el 18 de septiembre el monumento que a lord Cochrane se erigirá en Puerto Corral.

—En el Club Militar, ante numerosa concurrencia, el capitán Ahumada dió una conferencia sobre la proporción ideal de las armas.

Asistió el agregado militar argentino, comandante Joaquín Leiva, quien tomó parte en la interesante crítica.

Muerte del general Soto

SANTIAGO DE CHILE, agosto 20—En la mañana de hoy falleció el general retirado José María Soto, veterano de la guerra de Araucanía en 1856, del Perú en 1879 y con Balmaceda en 1891.

Aunque alejado hace muchos años de la actividad militar, era recordada su brillante actuación con cariño, y gozaba de general estimación.

—A las tres de la tarde el presidente y señora visitaron detenidamente el hospital de San Vicente de Paúl, acompañados del administrador señor Salvador Izquierdo.

Secretario de la legación argentina.

SANTIAGO DE CHILE, agosto 20—La legación argentina ofreció un banquete al ministro y la señora de Gómez en honor del secretario doctor Leguizamón Pondal.

Asistió el personal de la legación y personalidades sociales.

Esta demostración es de despedida, pues aquella se ausentará dicho diplomático para ésa.

PARAGUAY

VARADURA DEL "PARANA"

ASUNCION, agosto 20 — El cañonero "Paraná", que salió ayer de este puerto conduciendo a la embajada argentina que vino a asistir a la trasmisión del mando, quedó varado en la costa del río, frente a Villeta.

Al tener conocimiento del hecho el gobierno envió a los buques de la armada "Adolfo Riquelme" y "Triunfo", para que lo ayuden a zafar de la varadura.

Esto debe haber sido ocasionado por el estado de las aguas del río, y no hay peligro alguno.

PERU

VOTO DE CENSURA RECHAZADO

LIMA, agosto 20 — La cámara de diputados, en sesión secreta, rechazó un voto de censura al ministro de relaciones exteriores.

—Falleció el estimado residente alemán señor Ernesto Schultz, a los 82 años.

—El gobierno sometió al congreso el proyecto de nuevo impuesto de diez céntimos de dollar al petróleo crudo, y veinte céntimos a la bencina, la gasolina y el kerosene, cobrados en Nueva York a 8 dollars 40 céntimos la tonelada de 7 barriles.

GUERRA DE ITALIA CONTRA AUSTRIA Y TURQUIA

ATAQUES RECHAZADOS POR LOS ITALIANOS EN ASIAGO

UNA ORDEN DEL DIA DEL GENERAL CADORNA

INFORMES OFICIALES

ROMA, agosto 20 — El parte oficial correspondiente al día de la fecha es el siguiente:

"En el valle del Astico nuestras baterías contestaron con igual violencia a las acciones iniciadas por la artillería enemiga en la misma región.

"En la altiplanicie de Asiago rechazamos pequeños ataques llevados por el enemigo contra nuestras posiciones a la derecha del Assa, al Sur de Campelletto y en las faldas de monte Zebro.

"En el Isonzo las lluvias y la neblina impidieron a la artillería una mayor actividad.

"En la zona de Plava rechazamos el ataque iniciado por los austro-húngaros contra nuestras posiciones en Globia.

"En la misma acción hicimos varios prisioneros."

NUEVA YORK, agosto 20—Anuncian de Viena, vía Berlín, que se publicó hoy en esa capital el siguiente comunicado oficial:

"Repetidos ataques italianos fueron rechazados por nuestras fuerzas el 16 del presente, infligiendo al enemigo grandes bajas.

"Les tomamos 400 prisioneros entre los cuales figuran un teniente coronel y siete oficiales. Nos apoderamos, además, de seis ametralladoras y dos lanzaminas."

ORDEN DEL DIA DE CADORNA

ROMA, agosto 20 — El generalísimo Cadorna ha dirigido al ejército de operaciones la siguiente orden del día:

"La breve e incansable serie de operaciones nos ha facilitado una nueva victoria, por la cual Italia, hoy se muestra regocijada.

"La artillería, magistralmente, allanó el camino a la valiente infantería impaciente por vencer las formidables defensas del adversario.

"Para alcanzar el soberbio resultado, ha contribuído en primer término, y con una sabia preparación, la artillería, poseída por los deberes, y responsabilidades del momento, y vivificada por el culto del deber y por el espíritu de abnegación que constituyen la tradicional vanagloria del arma.

"La artillería italiana escribió otra soberbia página de su historia.

"A los artilleros de esta especialidad, entre los cuales figuran desde hace breve tiempo, los valientes bombarderos, cuya acción eficaz ha sido en especial modo apreciada y encomiada, dirijo un vibrante y caluroso aplauso, en la plena seguridad de poder contar, en otras operaciones, con su decidida y entusiasta cooperación.

BAJAS ITALIANAS

ROMA, agosto 20—El ministerio de Guerra facilita a la prensa y a los corresponsales la siguiente lista de bajas:

Capitantes: Esteban Patria, Alejandro Pagliotti, Andrés Tarchetti, Santiago Traversi, Pedro Locatelli y Hugo Bruniva.

Tenientes: Federico Botta, Piero Brambati, Ezio Stanghellini, Arnaldo Melva y Ernesto Paiser.

LA VILLA FOGAZZARO

ROMA, agosto 20 — Durante la ofensiva austriaca en la zona del Trentino, la artillería enemiga destruyó casi por completo la Villa Fogazzaro, denominada "La Montanina".

Las autoridades provinciales de Vicenza notificaron en estos días a la familia Fogazzaro, que el gobierno había resuelto reconstruir la poética y tranquila vivienda del llorado literato.

UN TELEGRAMA DE CADORNA

ROMA, agosto 20—El general Cadorna contestó, en los siguientes términos, al mensaje que le fué dirigido por la presidencia de la Dante Alighieri:

"El saludo de la sociedad que se intitula Dante, y en el que se recuerda el martirio de los hermanos oprimidos, despierta un eco profundo en el corazón de los soldados que se baten por la gloria inmortal."

EN MEMORIA DE BATTISTI

ROMA, agosto 20 — Telegrafían de Spezia que adquirió proporciones grandiosas la ceremonia organizada con motivo de descubrirse el letrero de la nueva plaza dedicada a César Battisti.

Todas las sociedades de Spezia y del distrito, los círculos socialistas, las agrupaciones libertarias, logias masónicas, y demás asociaciones de carácter democrático, formaban parte de la imponente columna, que recorrió las principales calles de la ciudad, saludadas a su paso por los entusiastas aplausos de la muchedumbre.

Se contaron en la comitiva más de 300 banderas y estandartes.

Al descubrirse el letrero, hablaron el subsecretario Cánepa, socialista; el asesor de la Comuna, señor Viola y el diputado Ollandini.

A continuación, y en presencia de una desbordante concurrencia de público que llenaba el Politeama, el diputado doctor Inocencio Cappa recordó al mártir trentino.

El discurso de Cappa entusiasmó al público, que, al terminar el acto, aclamó por las palabras del diputado republicano, hizo una elocuente manifestación en honor del ejército combatiente, de la armada y de sus jefes.

CEREMONIAS PATRIOTICAS

ROMA, agosto 20 — Una solemne ceremonia militar se ha celebrado esta mañana en la plaza de Armas de la ciudad de Forlí, con motivo de la entrega de las medallas al mayor de infantería Domingo Utili y a varios soldados del mismo distrito y por la jura de la bandera por los reclutas de la clase del año 1896.

Repartidas las medallas, previo un vibrante discurso pronunciado por el general Segú, los reclutas, después de haber prestado el juramento de práctica, desfilaron frente a los militares condecorados, en medio de atronadores aplausos del público.

DOS HERMANOS MUERTOS EN EL ISONZO

ROMA, agosto 20—Se conoce un episodio conmovedor ocurrido durante la gran acción ofensiva en el Isonzo.

El mismo día y en la misma batalla cayeron los hermanos Nicolino y Adolfo Stara, pertenecientes a un regimiento de fusileros.

La heroica muerte de los hermanos fué comunicada por el ministro de Guerra al alcalde de Cagliari, donde reside la familia Stara.

PRINCIPE HERIDO

ROMA, agosto 20—Dicen de Milán que el príncipe Juan Pedro Trivulzio, cabo de artillería, se cayó del caballo, produciéndose heridas y contusiones de bastante gravedad.

GIOVANNI MICELI EN LA ZONA DEL CARSO

DESDE DOBERDO A OPPACHIASELLA

CRONICA ESPECIAL PARA "LA PRENSA"

CUARTEL GENERAL ITALIANO, agosto 20 — "Acabo de regresar de una excursión a las líneas del Carso, recientemente conquistadas por las tropas italianas, en diferentes combates, librados con la pujanza de siempre, en regiones que el adversario había trasformado en reductos formidables, y que, sin embargo, fueron destruídos por la artillería y luego ocupadas, tras recios asaltos a la bayoneta.

"Salimos de Ronchi, aldea situada a la izquierda de Monfalcone, ocupada por los italianos al comienzo de la guerra.

"Atravesado el Isonzo, subimos el Carso, frente a Selz, cuyo territorio fué teatro de encarnizadas batallas.

"En esos mismos campos, en abril del corriente año, se cubrió de gloria la brigada Aquí formada por los regimientos 17 y 18 de infantería.

"Aquí mismo, en Selz, la muralla rocosa forma el primer peldaño del Carso, y ella se nos presenta como una gigantesca colmena: son las trincheras que los soldados italianos abrieron, después de un rudo trabajo, en las rocas.

"Más adelante, a los lados de la carretera, cerca de las canteras de Selz, están las trincheras austriacas, defendidas por varias hileras de alambres con púas, electrizados y que, apenas iniciado el combate, fueron trasformadas por nuestra artillería.

"La última resistencia del enemigo fué aquí, aplastada, bajo una tempestad de granadas, y por el arrojo de las infanterías peninsulares.

"El camino que conduce a Doberdo, está completamente libre de enemigos y la plena seguridad nos acompaña hasta más allá de Oppachiasella, si bien este último punto se encuentra aún expuesto a la artillería austriaca, emplazada a su derecha, a una distancia de algunos kilómetros.

"La aldea de Doberdo, evacuada con anterioridad, por su población, fué destruída por las baterías italianas.

"Se nos presenta lo que fué un día la aldea de Doberdo, como un montón de escombros aún humeantes.

"Con la ocupación de Oppachiasella, los italianos alcanzaron un importantísimo éxito, pues, además de las alturas limítrofes, se adueñaron del tercer peldaño de la altiplanicie.

"Los austriacos establecieron una línea de resistencia que se prolonga desde Medeazza a Duino, con frente al mar, donde comienza el Carso goriziano.

"En Monte Santo, San Gabriel, San Daniel y Alsovizza, los italianos desarrollan sus operaciones metódicas contra las posiciones enemigas.

"Cálculos oficiales valúan en 65.000 hombres las pérdidas experimentadas por los austriacos en las batallas que se verificaron, en la zona del bajo Isonzo, desde el 6 hasta el 15 de agosto.—MICELI".

UN ARTICULO DE "L'ECONOMISTA ITALIANO"

CONSECUENCIAS FINANCIERAS DE LA GUERRA

ROMA, agosto 20 — "L'Economista Italiano", en su número correspondiente a la primera quincena del mes en curso, se ocupa extensamente del desarrollo de las industrias en Italia, a raíz de la conflagración europea y de sus consecuencias económico-comerciales en el porvenir.

El resumen del estudio, que ocupa diversas páginas de la revista y que se atribuye al profesor Maffeo Pantaleoni, es el siguiente:

"Las múltiples conferencias celebradas entre economistas y hombres políticos de los países aliados, nos dan una idea clara de la complejidad de los argumentos acerca de la economía y de las finanzas, cuya fisonomía ya hoy tan distinta, cambiará por completo al terminar la guerra.

"Los gobiernos, en la actualidad, no se ocupan únicamente de la primera parte del problema, sino también de la segunda; pero tienen en cuenta en sus estudios que desde el comienzo de la guerra, como es de suponer, todo ha sufrido una trasformación general, lo que impide tomar como base de los futuros arreglos la situación actual económico-industrial-financiera de los diversos países.

"La máxima prudencia, no obstante, se impone para todo lo que concierne a los problemas económicos que se presentarán a la terminación de la guerra.

"Nosotros somos de los convencidos de que el argumento que esgrimen los proteccionistas anglo-franceses, acerca de la posibilidad por parte de Alemania, una vez terminada la guerra, de efectuar un colosal acaparamiento y de un desborde hacia todos los mercados de los países aliados, inundándolos con sus productos. Tal argumento, insistimos, es un engaño.

"Hay que reflexionar que actualmente el marco pierde el 28 por ciento de su valor intrínseco; que la mayoría de los establecimientos industriales de Alemania se encuentran paralizados por falta de personal, movilizado por la guerra; que el sistema "darlehenshassen" (Cajas de préstamos), adeudó considerablemente a los industriales; que las materias primas en este período de tiempo cuestan a Alemania, mucho más que a los aliados.

"Todo hace suponer que en el caso de que los industriales se encuentren en la condición de vender las enormes existencias de mercaderías, deberán hacerlo a un precio inferior a su costo, sufriendo con ello una pérdida colosal.

"Y no es menos verdad también que tendrían que pagar precios fabulosos por las materias primas de que ellos carecen, por los productos agrícolas y por el ganado de lo que tendrían extrema necesidad para reconstituirse.

"¿Cómo organizar entonces la lucha contra los teutones?

"Los proyectos podrían, desde luego, tener varios aspectos.

"Formar de las potencias aliadas un sólo gran mercado consumidor y productor al mismo tiempo, suprimiendo todo derecho aduanero y demás gabelas, de modo que la manufactura industrial pueda ser repartida entre los diversos países a precio de costo.

"Con la adopción de este sistema se provocaría con seguridad una especie de revolución entre los proteccionistas italianos y franceses.

"Otra solución sería la siguiente:

"Todo Estado debería conservar su autonomía aduanera poniéndose de acuerdo con las demás naciones aliadas, a fin de impedir que productos de fabricación alemana penetren, directa o indirectamente, en sus territorios.

"Esta solución presenta otros inconvenientes de suma gravedad por lo que respecta al paso de nuestros productos por los países neutrales; en este caso, nuestro Código aduanero tornaríase en extremo complicado, porque tendría su aplicación una vez con naciones aliadas, otra con países neutrales menos amigas y en último caso, en contra de los productos de elaboración alemana.

"Fácil es de imaginar la perturbación que se produciría en el complicado sistema del equilibrio de la producción, de modo que no se podría adoptar sistema alguno antes de que personas competentes y desinteresadas, estudien en todas sus fases forma más conveniente a adoptarse, teniendo en cuenta la situación, condición e intereses particulares de cada uno de los países aliados.

"Los problemas a resolver, a nuestro modo de ver, serían los siguientes:

1.º—La guerra, cerrándonos varios mercados, nos ha obligado a producir en nuestro territorio mercaderías que anteriormente adquiríamos en el extranjero, invirtiendo en las nuevas industrias capitales nuestros y haciendo surgir nuevas fábricas, algunas de las cuales podrían crecer en nuestro clima y manifestarse aptas para enriquecer nuestro sistema económico. Si tales industrias existieran en estado embrionario, es el caso de estudiar si es oportuno y conveniente darles mayor o menor desarrollo.

2.º—En el año 1917 vencen muchos tratados de comercio y al mismo tiempo los que tenían con Alemania ya anulados, nos dejan en plena y amplia libertad.

"Entonces la comisión, oportunamente designada por el gobierno, debería estudiar este importantísimo punto de los tratados de comercio, a fin de ver si los vigentes nos convienen, y hasta qué punto, y por consiguiente estudiar sus imperfecciones y aplicar las modificaciones del caso, teniendo en cuenta no solamente la evolución económica, sino también la situación que se planteara a la terminación de la guerra.

"Entonces nos será posible concretar con nuestros aliados nuevas bases comerciales que permitan abrir a nuestros productos nuevos mercados consumidores, y habrá llegado el momento de identificar nuestra producción industrial.

"Entre los mercados de referencia se encontraría Rusia, que hasta hace poco tiempo era tributaria del sistema industrial alemán.

"En este caso poseeríamos preciosos elementos para definir nuestra actitud futura ante Alemania, Suiza, y Austria; estaríamos además en una inmejorable posición para expender nuestros productos.

"Se sobreentiende que todo empeño del gobierno queda supeditado no obstante a la cuestión previa, es decir, que "a priori" no sean sacrificados al espíritu especulativo de los financistas y de los industriales, los intereses de los consumidores".

En el estudio de la revista "L'Economista Italiano", se afirma que la guerra señala siempre el recrudecimiento de rudas pasiones que con preferencia se escudan en el patriotismo y nacionalismo.

Termina el interesante artículo con las palabras siguientes:

"Desde hace tiempo, en Italia, se ha inventado un "nacionalismo económico".

"Es necesario vigilar muy de cerca este nacionalismo de nueva creación; pues no se deben en ningún momento confundir los intereses de la nación con los de los proteccionistas".

4.15 a. m.

EL AVANCE FRANCES EN EL SOMME

CRONICA DE UN CORRESPONSAL

EN EL SOMME

LONDRES, agosto 21—El corresponsal del "Daily Chronicle" en el frente de batalla, dice a su diario:

"Momentáneamente el interés está concentrado en el extremo de nuestra línea de ataque, a la izquierda sobre Pozieres, donde nuestra infantería ha hecho progresos en dos distritos, durante los últimos dos días.

"En el avance francés hacia el Norte, desde Hardecourt hacia el bosque de Ancre, nuestros aliados tomaron el barranco que sirve para fortificar nuestras posiciones en Guillemont, especialmente durante el avance de nuestras tropas que partiendo de las trincheras de la granja de Malzhorn y al Oeste del bosque de Trones, lograron reunirse ayer con los franceses.

"Existe una gran dificultad para avanzar en las cercanías de Guillemont, donde el enemigo ha concentrado un gran número de baterías y presenta una obstinada resistencia con sus ametralladoras en las nuevas trincheras que ocupa.

"Aunque los resultados hasta ahora no han sido decisivos, la guarnición enemiga de Guillemont se encuentra en crítica situación, los anglo-franceses estrechan gradualmente el cerco.

"Ayer pude contemplar con claridad dos posiciones enemigas. En la línea del horizonte se divisaba un molino de viento tan famoso como la "casa del panadero" en el castillo de Versalles, de forma de Vermelles y el pentinamente de las poblaciones cercanas y avanzaron en medio de tempestades de granadas y de fuego mencionado constituyó la meta de los grandes esfuerzos de los australianos, que emprendieron la lucha por las alturas de la región desde donde se dominan las posiciones enemigas de Martinpuich.

"Actualmente el molino está en nuestro poder y nuestra línea alcanza hasta donde nuestra artillería pudo barrer al enemigo.

"Los alemanes obstruyeron ayer con gran violencia toda la línea al Sur de la granja de Mouquet tratando de avanzar en dirección de Thiepval y el bosque adyacente.

"Por el otro lado del bosque de Thiepval los adversarios se encuentran a cortísima distancia, no mucho más allá del fuego de nuestros cañones y ocupaban la granja Mouquet cerca de la cual una chimenea de una fábrica ofrecía una señal que sirvió a nuestros artilleros para dirigir proyectiles de gran calibre contra esa zona.

"El cañoneo continúa en toda la región; los árboles están tronchados por los proyectiles y el humo de los cañones ennegrece el cielo.

"En el cementerio de Thiepval las tumbas han sido destruídas y entre ellas existen grandes excavaciones hechas por las granadas que caen sobre la población. A lo lejos, en el campo, hacia el Norte, se divisa únicamente en pie un crucifijo sin cuerpo.

TELEGRAMAS PUBLICADOS EN LA SEGUNDA EDICION DE AYER

COMUNICADO AUSTRIACO

NUEVA YORK, agosto 20 — Comunican de Viena que el estado mayor austro-húngaro publicó anoche el siguiente comunicado oficial:

"En el frente del archiduque Carlos Francisco José: Nuestras tropas tomaron por asalto las alturas de Starawipczina, en los Cárpatos, y trajeron doscientos prisioneros y dos ametralladoras.

"Al Sur de Horozinka, nuestros batallones desalojaron al enemigo de una trinchera avanzada.

"Las fuerzas turcas, bajo el mando del general von Bothmer, rechazaron las tentativas de avance hechas por los rusos.

"En el frente del mariscal von Hindenburg: Fueron todos las derrotas que el ejército del general von Boehm-Ermolli infligió a los rusos en los últimos días, que el enemigo permaneció inactivo durante el día de ayer.

"En Volhinia nuestras patrullas realizaron algunas operaciones con buen éxito."

COMUNICADO RUSO

PETROGRAD, agosto 20 — El comunicado oficial publicado anoche se limita a decir que no se produjo cambio alguno en los frentes del oeste y del Cáucaso.

LOS TRABAJOS AGRICOLAS EN FRANCIA

PARIS, agosto 20 — M. Méline, ministro de agricultura, presidió ayer en Remiremont un comicio agrícola, y pronunció en esa ocasión un discurso, en el que felicitó a las mujeres y a los ancianos por el concurso que prestan en los trabajos agrícolas.

Anunció al mismo tiempo que la actual cosecha será superior a la del año anterior.

NOTA OFICIAL ITALIANA

ROMA, agosto 20 — Los diarios publican en sus ediciones de anoche la siguiente nota oficial, recibida directamente del supremo comando:

"Denunciamos que el enemigo, antes de evacuar la ciudad de Gorizia, destruyó las bibliotecas y los institutos de cultura.

"El tesoro de la capital ha desaparecido.

"Los saqueos realizados en diferentes puntos de la ciudad, comprueban la bárbara mentalidad del enemigo."

Dice la nota que contrasta la actitud con la del comando italiano que cuida las obras de arte de los territorios ocupados.

BAJAS ITALIANAS

ROMA, agosto 20 — En la zona del Isonzo cayeron los oficiales siguientes:

Coronel de infantería Héctor Laca, de 51 años de edad, que prestó sus servicios en calidad de mayor en las tropas coloniales de la Eritrea.

Capitán: Hércules Ferrario.

Tenientes: Víctor Demarchi; Renato Delmer y Otorino Oriundi.

LAS INDUSTRIAS DE LOS EXTRANJEROS EN ITALIA

ROMA, agosto 20 — Anuncian de Prato (Toscana), que fué aplicado, por primera vez en esa ciudad, el decreto que autoriza al gobierno a liquidar los establecimientos comerciales, industriales y bancarios de propiedad de extranjeros cuyos países son amigos de los enemigos de Italia y de sus aliados.

Las fábricas de tejidos pertenecientes a la razón social Mayer y Klinger, como también la sucursal de la misma en Terni, fueron intervenidas por un funcionario designado por el gobierno.

HUERFANOS FRANCESES DE LA ZONA DE GUERRA

PARIS, agosto 20—Llegaron ayer a Marsella ciento veinte huérfanos procedentes de la zona de guerra.

La municipalidad les obsequió con una comida, y los huérfanos partieron en seguida para Niza, donde se alojarán en un hospital.

EN EL CARSO

ROMA, agosto 20—En una corresponsal que se publicará en el número de hoy del "Secolo XIX", se describe un acto de crueldad cometido en el Carso por los austriacos.

"Me hallaba recorriendo una posición en la cual, pocas horas antes se había desarrollado un recio combate.

"Los nuestros, al avanzar, arrollaron algunos contingentes enemigos que en completa derrota se refugiaron en las faldas de una colina cercana.

"A un cierto punto llamó mi atención la explosión de un proyectil cerca de un grupo de nuestros soldados, que a pesar del continuo cañoneo enemigo se dedicaba a abrir una fosa para sepultar en la misma a cinco soldados de la "honved" húngara, que se descomponían bajo los fuertes rayos del sol.

"Los austriacos, que conocen los sentimientos de piedad que predominan en nuestras filas, los aprovechan para llevar a término actos que repugnan.

"Efectivamente, los cinco cadáveres húngaros estaban atados con un alambre en contacto con una gruesa bomba.

"Bastaba remover del sitio en que se encontraban uno solo de los cadáveres, para que la bomba hiciera explosión.

"Así sucedió: con la ayuda de los muertos, mataron los austriacos a los cinco soldados italianos. Diez cadáveres, en vez de cinco, manchaban en ese punto el terreno".

EXPLOSION EN EL PARQUE FRANCES DE VOLACION

PARIS, agosto 20—Se produjo ayer una explosión en el parque de volación de Versalles.

Fueron destruídos seis galpones y la explosión causó otros destrozos de importancia.

EL HUNDIMIENTO DE UN BUQUE HOLANDES

LONDRES, agosto 20—Telegrafían de La Haya que el gobierno alemán reconoció que uno de los submarinos de la armada imperial hundió al vapor holandés "Blijndijk", y ofreció una indemnización a sus armadores.

FIN DE LA HUELGA

LIMA, agosto 20 — Quedó terminada la huelga en Trujillo y restablecido el tráfico del ferrocarril.

Fueron libertados los obreros detenidos.

—En el Callao la marejada ha impedido las operaciones en el puerto.

BRASIL

Inauguración de fábricas eléctricas — La futura presidencia

RIO DE JANEIRO, agosto 20 — El presidente inauguró hoy en Minas Geraes las fábricas eléctricas del ferrocarril Sulamericana.

Regresa esta noche.

—Todos los diarios hacen notar la importancia de la recepción hecha al doctor Rodrigues Alves.

En los círculos políticos se asegura que se formará una gran corriente política nacional para proclamar candidato a la presidencia de la república.

Conferencias del doctor Zeballos — La senaduría por la capital

RIO DE JANEIRO, agosto 20 — "O Imparcial" empezó la publicación de las conferencias del doctor Zeballos en la Facultad de Derecho de Buenos Aires, sobre derecho internacional.

—Son candidatos a la vacante de senador por la capital el periodista Leão Filho y el ingeniero Viera Souto.

Conferenciante italiano

RIO DE JANEIRO, agosto 20 — Llegó de Europa el escritor Alejandro Dara, que viene a dar conferencias sobre la acción italiana.

REPUBLICA ORIENTAL

LOS FORRAJES ARGENTINOS

Liberación de derechos

MONTEVIDEO, agosto 20—Nuevamente los hacendados solicitaron del ministro de Industrias que decrete la libre importación de los forrajes argentinos.

Adrem, entre otras, las siguientes razones:

Ahora el precio de la alfalfa importada—porque en el país no hay ninguna—es de 48 a 52 pesos la tonelada, y con los gastos de conducción por la vía férrea y corretaje llega alrededor de 60 pesos.

Como las carretas de campaña se han reducido a la tercera parte o a la mitad, en razón de la escasez extrema de caballos de tiro, ya se puede augurar el triste amargo de los ganaderos y agricultores.

Hoy se vendieron los forrajes argentinos con 10 y 15 céntimos de abaratamiento en los precios que detallamos anteriormente.

LOS COLORADOS ANTICOLEGIALISTAS

MONTEVIDEO, agosto 20—Se reunió el comité ejecutivo anticolegialista, bajo la presidencia del doctor Mariní Ríos.

Los delegados dieron cuenta de sus entrevistas con el presidente de la República y se cambiaron, a ese propósito, ideas.

Se resolvió guardar absoluta reserva.

Mañana se reunirán los constituyentes electos de la fracción colorada anticolegialista para cambiar ideas sobre los principios que deben sostenerse en la convención nacional constituyente.

Parece que esa deliberación tiene también relación con las bases de unificación de los colorados, pues entre esas bases podría haber alguna que determine la actitud de ambas fracciones en la asamblea constituyente.

EL COMERCIO Y EL CAMBIO POLITICO

MONTEVIDEO, agosto 20—El martes próximo los representantes de la Liga de Defensa Comercial visitarán al presidente de la República para felicitarle por el cambio de política.

Se dice que también le ofrecerán 20.000.000 de pesos en forma de empréstito.

—En la Bolsa continúa reinando optimismo respecto de la situación política.

Se afirmaron los valores y experimentaron alza los títulos hipotecarios series P. y Q.

EL ESCRUTINIO DE LAS ELECCIONES

MONTEVIDEO, agosto 20—El juez letrado de la Colonia revocó la resolución de la junta electoral y declaró válidos 2.844 votos emitidos a favor de la lista del partido Nacional en las elecciones de constituyentes.

Los nacionalistas festejan el acontecimiento.

—Como los miembros oficialistas de la junta electoral de Montevideo no concurrirán a las reuniones para efectuar el escrutinio de las elecciones del 30 de julio, los delegados de los partidos independientes solicitaron que se les apliquen las penalidades legales, de cien a mil pesos por cada falta.

LA CONVENCION OFICIALISTA

MONTEVIDEO, agosto 20—El martes próximo volverá a reunirse la convención colorada oficialista para proceder a la ratificación del proyecto aditivo a la carta orgánica aprobado últimamente.

La ratificación se hará sin ninguna objección, según se asegura.

—Llegó de Maldonado el vapor "Buenos Aires", trayendo gran cantidad de pescado fino para ésa, el que fué trasbordado al "Ciudad de Montevideo".

AMENAZA DE HUELGA PORTUARIA

MONTEVIDEO, agosto 20 — Nuevamente amenazan con la huelga los estibadores del puerto.

Recorrieron las redacciones de los diarios, denunciando irregularidades que dicen que se cometen con perjuicio de ellos.

—El fiscal doctor Carámbula, se opuso a la libertad del jefe político de Treinta y Tres, señor Jacinto Goñi, actor en el suceso sangriento allí producido con motivo de las elecciones de constituyentes.

El fiscal fué testigo de los hechos.

DEROGACION DE LEYES SOCIALES

MONTEVIDEO, agosto 20 — Se anuncia que en cuanto se normalice la situación política se pedirá al gobierno que antes de noviembre se deroguen todas las leyes promulgadas en los últimos años que atacan al capital, la propiedad, el trabajo y la familia.

—Se publicarán declaraciones de conspicuos miembros del partido Nacional favorables a la separación de la Iglesia del Estado.

Los católicos no se opondrán mayormente.

CAMBIOS EN LA DIRECCION DEL EJERCITO

MONTEVIDEO, agosto 20 — Se asegura que el general Dufrechou será nombrado ministro de Guerra.

El coronel Ruprecht pasará a desempeñar la jefatura de la zona militar núm. 2.

Llamado por el gobierno llegó el coronel Estanislao Mendoza Durán, jefe de la zona militar número 2.

Se dice que se ascenderá a general y se le nombrará jefe del estado mayor general del ejército.

El saladero de Fray Bentos — Mortandad de peces — Casos de viruela.

MONTEVIDEO, agosto 20 — Reanudará sus tareas la fábrica de Liebigs, de Fray Bentos, pues tiene que cumplir importantes contratos con el gobierno inglés.

—Falleció el sargento mayor Luis Galarraga.

—Procedentes de Rosario de Santa Fe llegaron nuevos elementos de labor para la construcción del puerto de Paysandú, cuyas obras se hallan poco menos que paralizadas desde abril, a causa de las frecuentes crecientes del río Uruguay.

—Llama la atención que en algunos ríos del interior aparezcan grandes cantidades de peces muertos.

—En varias secciones del departamento de Paysandú se produjeron casos de viruela.

Se enviaron vacunadores oficiales.

Congreso socialista — Valor de la tierra — El precio del carbón

MONTEVIDEO, agosto 20 — Quedó definitivamente resuelto que el 9 de septiembre se inauguren las sesiones del congreso ordinario del partido Socialista.

Entre los asuntos que se tratarán figuran la reforma del reglamento, la incorporación al programa mínimo de varias aspiraciones proletarias, la elección de nuevos comités ejecutivo y arbitral.

—Los señores Andrés Folle y Alfredo García Pradín compraron al señor Reyles un campo en el departamento del Durazno, compuesto de 2.914 hectáreas, en 138.250 pesos.

—Se anuncia que se producirá una nueva alza en el precio del carbón de Cardiff.

Cambio de matrícula — Un pleito valioso — Sucursales bancarias

MONTEVIDEO, agosto 20 — La empresa Mihanovich dará matrícula uruguaya a los vapores "Rawson" y "Avellaneda".

—Partirán para el puerto del Sauce, en tren expreso, el juez de Comercio de segundo turno, varios abogados, peritos, ingenieros y otras personas, con objeto de efectuar la vista ocular ordenada en los autos seguidos por la Compañía del ferrocarril Central contra la empresa del puerto del Sauce, y Félix Fressone.

limitada, de cuya gestión de concordato se dió noticia.

—El Banco de la República establecerá sucursales en Lascano, Colonia Suiza, Nueva Palmira, Sarandí Grande, Santa Rosa del Cuareim y otras localidades.

Ministro en España — Cámara de Diputados — Las fiestas patrias

MONTEVIDEO, agosto 20 — Vuelve a decirse que muy pronto se nombrará al señor Benjamín Fernández Medina ministro en España.

Antes se le encargará de la reorganización del ministerio de Relaciones Exteriores.

—Se asegura que se elegirá presidente de la Cámara de Diputados al doctor Aragón Etchart, pues renunciará ese cargo el doctor Ramón Saldaña.

—El administrador apostólico de la arquidiócesis ordenó que en todas las iglesias de la República se conmemore el 25 del corriente el aniversario de la independencia nacional.

ACTUALIDAD

La escuela primaria y el decreto de 1° de marzo

En el debate accidental a que dió margen la minuta de interpelación al Ministro de Instrucción Pública, casi todos los oradores formularon o consintieron la afirmación de que el decreto del Poder Ejecutivo fechado el 1.° de marzo del corriente año es violatorio de leyes en vigor.

Empezó por expresarlo así el diputado interpelante, al proponer que se fijase día al ministro, para que informara en ejercicio de qué facultades o en uso de qué atribuciones el Poder Ejecutivo ha dictado el plan de instrucción general, fundado la escuela intermedia y "suprimido grados en la primaria". Más adelante, al dar los fundamentos de su actitud, insistió en que el citado decreto destruía leyes orgánicas, como es la ley de educación común de 1884. El hecho de que tales aseveraciones no fuesen rectificadas en ningún momento, deja presumir que se las estima exactas.

De los tres actos a que tendrá que referirse el representante del Poder Ejecutivo, pretenderá explicar, quizás, la implantación de nuevos planes de estudio para colegios nacionales y escuelas normales y la creación de la intermedia, con el hecho de que el poder legislativo no ha ejercitado las facultades que lo incumben. En efecto, el congreso no ha dictado hasta ahora leyes para organizar las enseñanzas secundaria y normal, ni ha prescripto en ninguna parte cuáles han de ser los tipos de institutos que forman el organismo docente de la Nación; pero ante el respeto que merecen las atribuciones de los poderes públicos, es evidente que esa argumentación no podría prosperar.

En cambio, si el decreto de 1.° de marzo hubiera realmente suprimido grados en la escuela primaria, la innovación contrariaría el artículo 9 de la ley 1420, que dice: "La enseñanza primaria se dividirá en seis o más agrupaciones graduales, y será dada en escuelas infantiles y superiores, dentro del mismo establecimiento o separadamente."

Pero es el caso que el decreto en cuestión no afecta en ninguna forma a la instrucción primaria, reglamentada por la ley del 84. Las disposiciones de ésta, que entregan la dirección facultativa y la administración general de las escuelas al Consejo Nacional, siguen en todo vigor. Las escuelas dependientes de este cuerpo, mantienen en estructura tradicional sus "seis agrupaciones graduales," como que el decreto objetado no se refiere a ellas ni puede alcanzarlas, estando, como están, fuera de la intervención directa del ministerio de Instrucción Pública. No hay, pues, supresión de grados en la primera enseñanza, que subsiste intocta e intangible, como antes del 1.° de marzo.

El error de la minuta se explica seguramente, porque se ha confundido la escuela primaria, regida por la ley 1420 y gobernada por el Consejo Nacional de Educación, con la de aplicación anexa a las escuelas normales, que pertenecen a la jurisdicción inmediata del ministerio, y que no están sometidas a ninguna prescripción expresa de origen legislativo.

El único instrumento oficial que fija el carácter a la escuela anexa es el decreto de junio 13 de 1870. Allí se establece que ella servirá para dar la instrucción primaria graduada a niños de ambos sexos, y para amaestrar a los alumnos del curso normal en la práctica de los buenos métodos de enseñanza y en el manejo de las escuelas.

Tan independientes han sido esos departamentos de aplicación, de las escuelas comunes a que se refiere la ley del 84, que desde su instalación han funcionado con plan de estudios y programas propios.

Cualesquiera que sean las incidencias del próximo debate, sobre la reforma que reduce a cuatro los seis grados que hasta ahora constituían las escuelas anexas, conviene dejar sentado, para impedir que la oratoria se extravíe, que el decreto de 1.° de marzo, no modifica la condición presente de la instrucción primaria nacional, y no puede, en consecuencia, violar su ley orgánica.

El cumplimiento de la ley de inmigración

En la memoria correspondiente al año pasado, elevada a la Asistencia Pública por el director del hospital Tornú, establecimiento especial para tuberculosos, se consigna el dato de que fueron atendidos varios inmigrantes españoles, que solicitaron el ingreso cuando apenas contaban de diez a treinta días de permanencia en el país.

Es decir, que esos inmigrantes vinieron directamente para ser asilados, a causa del mal contagioso de que padecían, lo que representa una entrada de personas en contra de lo preceptuado en la ley respectiva. Es de suponer que el mal se hallaba en un grado avanzado, pues estos enfermos solicitan la hospitalización, cuando la gravedad de su estado a ello los obliga fatalmente. Siendo así, es extraño que hayan burlado la vigilancia establecida por la dirección del ramo. Correspondería averiguar también si el capitán del buque trasportador no declaró la presencia de estos enfermos a bordo, pues no pueden haber pasado inadvertidos durante el trascurso del viaje. Es posible, en fin, que no hayan venido en buques sometidos a la visita de inmigración, o procedan de países vecinos, por la vía terrestre, que escapa a toda fiscalización defensiva del ingreso de viajeros afectados por las prohibiciones del artículo 32 de la ley respectiva.

Lo positivo es que el número de tuberculosos ya grande que poseemos aumentó con esos aportes en una cifra que, por pequeña que sea, representa siempre un peligro y un gravamen, que el país no debe soportar.

Este dato demuestra con la más clara evidencia cuán necesario es que se amplíe el organismo defensivo actual contra la incorporación de los malos elementos que nos llegan del exterior, exclusivamente en serio perjuicio de la comunidad, que vienen al país en concepto de sujetos sanos y aptos para el trabajo.

En la campaña que hizo LA PRENSA sobre las medidas a adoptarse para depurar la inmigración, demostramos que la ley en vigor es de todo punto insuficiente para evitar el ingreso de muchos individuos nocivos o perjudiciales, por uno u otro motivo, y propusimos los medios indispensables para la consecución de aquel objetivo, de interés primordial para la República. La reforma que el gobierno ha propiciado del artículo 32, como lo dijimos oportunamente, no responde a esa aspiración y deja en realidad las cosas como están.

Este diario sostuvo que debía adoptarse el principio de la residencia precaria por un término que fijamos en dos años, durante los cuales el inmigrante se hallaría bajo la acción de la ley, si se descubriera que había ingresado en infracción de sus disposiciones, al simple efecto de ser reconducido al puerto de procedencia. Si se introdujera esa reforma, no podrían repetirse casos análogos a los referidos por el director del hospital Tornú, pues tanto esos enfermos como otros que revelaran su mal, tiempo después del ingreso, pero dentro de un plazo que implicaría la sospecha vehemente, que de él padecían a la fecha de su entrada, caerían, sin esfuerzo alguno, dentro del precepto legal de la residencia precaria, y tendrían que salir del país, al cual no debieron venir, y que no tiene por qué acogerlos, puesto que sus hospitales son para los habitantes que aquí se enferman, y no para los que llegan del extranjero a curar sus males en la República.

Huelga forzosa

En nuestra información telegráfica de días anteriores, ha podido leerse el anuncio de que los maestros correntinos están próximos a declararse en huelga, no como acto de protesta por el atraso de sus sueldos, sino por una imposición del decoro profesional, ya que por falta de recursos no pueden concurrir a la escuela vestidos decentemente.

Si el hecho anunciado se consumara, habría ocurrido por primera vez en el país, que los maestros, imitando a los gremios asalariados, aunque por razones distintas de las que éstos suelen invocar, abandonasen colectivamente el trabajo.

No significaría esa actitud, sin precedentes en el personal de enseñanza, que sólo ahora aparece en la vida administrativa del país, el fenómeno de la mora en el pago de emolumentos a los educadores. El abuso es viejo y contumaz. Hoy mismo el caso de Corrientes se reproduce, agravado, en otras provincias.

Más que una demostración de que los maestros se han cansado del tratamiento que los condena a dura escasez, la huelga resultaría efecto de una fuerza superior a la mejor voluntad humana. Como carecen de vestidos, y quizá de alimentos, se abstienen de sus tareas ordinarias.

La cuestión es simple, y se resuelve con sólo enunciarla. Nadie pensará que una actitud así motivada merezca sanción alguna. Y hasta podría recomendarse como un modelo de moderación la conducta de los maestros que, desnudos y famélicos, se quedan silenciosamente en sus casas.

En cambio, no habría conceptos bastante severos para calificar a las autoridades escolares, cuya incuria provoca hechos semejantes.

Sería sensible que, dado el primer paso por los maestros correntinos, su ejemplo fuese imitado por los colegas que en las demás provincias, con contadas excepciones, sufren en distinto grado el mismo daño. El espectáculo que entonces ofrecería el país no parecería, seguramente, halagador para la dignidad nacional.

Las provincias retardan el pago de los sueldos de los maestros, hasta compelerlos a la huelga por falta de ropa, no porque carezcan en absoluto de recursos, sino porque emplean descaradamente los que forman el tesoro escolar, o los distraen en gastos que nada tienen que ver con el servicio de la instrucción primaria. Y todo eso se hace con los subsidios que la Nación les aporta, y sin que el gobierno central ejercite su facultad de fiscalización para corregir tales vicios.

El mal desaparecería rápida y radicalmente, si las administraciones locales fuesen advertidas de que no se les tolerará más que dejen en descubierto sus presupuestos escolares.

Es de desear que así suceda, a fin de que cambie la condición de los maestros.

APUNTES PARLAMENTARIOS

RETIROS Y PENSIONES MILITARES

Fundamentos de un proyecto

Hace pocos días dimos a conocer un proyecto del diputado general Rafael Aguirre, sobre creación de una caja de retiros y pensiones militares, proyecto que lleva también la firma de todos los miembros de la comisión de guerra y de varios legisladores, y que ha sido presentado a la Cámara. Actualmente se encuentra, con sus fundamentos por escrito, en poder de la comisión correspondiente.

Expresa, en primer término, el autor del proyecto, que las pensiones y retiros militares no pueden ser un favor que el Estado acuerda a los miembros de las instituciones armadas y a sus deudos, sino que debe ser una situación de derecho positivo e inalterable; esto sólo se consigue constituyendo la caja de retiros y pensiones para el ejército y armada de la Nación.

Estudiando los antecedentes universales sobre esta materia, encontramos que puede haber tres sistemas o maneras de encarar la solución financiera de esta cuestión, tan importante y también tan delicada para los militares, que no pueden dejar de ver que el espíritu público argentino y hasta algunos hombres de Estado participan de la creencia de que los retiros y pensiones que se acuerdan a los servidores del ejército y armada y a sus viudas e hijos menores no son sino a título de favor.

El autor del proyecto cita después varios tratadistas de derecho administrativo, todos los cuales están conformes en que las pensiones de retiros "acordadas a los funcionarios viejos o enfermos deben ser consideradas, no como una gracia o favor, sino como una verdadera deuda del Estado hacia los que le sirven".

Después de otras consideraciones, hace observar el diputado Aguirre que tres serían los procedimientos a seguir para pagar los retiros y pensiones militares.

El Estado toma benévolamente a su cargo el servicio entero de retiros y pensiones cuyo gasto lo efectúa del presupuesto general; el Estado se limita a vigilar la constitución de cajas particulares de retiros y pensiones, cuyos fondos son provistos por los mismos funcionarios, asociados al efecto, y los que se encargan de atender directamente a esos servicios; el Estado ejerce la superintendencia sobre una caja, cuyos fondos, formados por una combinación de descuentos a los funcionarios y subvenciones que le pasa el Estado mismo, son de propiedad de dichos funcionarios.

El primer sistema envuelve dos peligros para el funcionario: uno pecuniario, y otro moral. El pecuniario es de que, haciéndose del presupuesto general, el Estado puede negarlo en cualquier momento, o por lo menos disminuirlo. Es lo que ha pasado entre nosotros muchas veces. Bastará recordar a este respecto la ley de 11 de abril de 1821, por la que se suspendió íntegramente el pago de ciertas pensiones, por la escasez de fondos y porque se consideraba que debían sacrificarse las pensiones "en obsequio a los preferentes objetos de utilidad pública y general que reclaman la indicada economía", y la ley de 27 de junio de 1870, por la cual se dispuso que durante seis meses se efectuara en los retiros y pensiones una deducción del 15 por ciento mensual. En una palabra: siendo un favor del Estado, no está garantizada la integridad y regularidad del retiro o pensión, lo que constituye un gran peligro y perjuicio para los interesados.

El peligro moral consiste en la crítica pública y constante que fluye del hecho de hallarse pesando íntegramente sobre el presupuesto de la Nación el gasto que demandan estos servicios. No es necesario referir aquí lo que en la prensa, en el parlamento y en todos los momentos se ha dicho al respecto.

Recuerda después el autor del proyecto un mensaje del Poder Ejecutivo, en el cual éste se manifiesta alarmado ante el número de pensiones, y expresa que "teniendo que responder al país de la renta pública, tan gravemente afectada, ha creído llegado el momento de llamar la atención del Congreso y pedir la pronta sanción de una ley que mitigue los efectos de ese mal."

Estas y otras críticas y apreciaciones demuestran dos cosas: primero, que es necesario evitarlas, porque su subsistencia desprestigia la institución armada; y segundo, porque el favor del Estado resulta deprimente para los mismos favorecidos.

El segundo sistema no es admisible, no sólo porque no concuerda con nuestro sistema de organización y con nuestra notoria falta de educación para el ahorro, sino principalmente porque no se funda en los principios establecidos sobre el interés del Estado en la previsión del funcionario, interés derivado en parte de la insuficiencia de las retribuciones, razón que no permitirá por mucho tiempo pensar en el ahorro voluntario de parte de esas mismas retribuciones.

El tercer sistema es el más conveniente. Quita del presupuesto de la Nación el inciso destinado a ese gasto. El Estado contribuye en parte con los fondos necesarios a la creación de una caja autónoma, de manera que la carga sea compartida con los beneficiados mismos. Los fondos afectados a este gasto son intangibles, y por lo tanto queda garantizada la integridad de la pensión y aún la pensión misma, puesto que en ningún caso el Estado podrá disponer de estos fondos para gasto alguno. La administración es confiada a los interesados mismos.

Este último procedimiento es el más conveniente y racional, pues no sólo vela por los intereses del Estado, sino que comprende y satisface el de las pensiones bajo la doble faz moral y financiera.

JUNTA DE HISTORIA Y NUMISMÁTICA

LA SESION DE AYER

ESTUDIOS PRESENTADOS

Se reunieron ayer por la tarde, en el local del antiguo Congreso, los miembros de la junta de Historia y Numismática, bajo la presidencia del doctor Antonio Dellepiane.

La sesión era destinada a escuchar dos trabajos de los miembros de la asociación, doctores Juan B. González y Juan Alvarez, sobre "Córdoba colonial; conservación de monumentos; la tumba de Trejo" y "Valores aproximados de algunas monedas hispanoamericanas, desde la reforma de 1497 hasta la de 1792", respectivamente.

Disertó primeramente, sobre este último tema, el doctor Alvarez, quien esbozó los lineamientos generales de su laborioso y prolijo estudio monetario, difícil de sintetizar en los términos breves de un resumen periodístico.

Con acopio de datos que revelaban una gran erudición sobre el tema, explicó cómo fueron disminuyendo sucesivamente de valor las piezas de cobre y plata desde el tipo de cerca de cincuenta centavos de papel actual, hasta el de 24 a que se cotizaron los reales.

Se refirió en seguida el orador a las parecidas depreciaciones experimentadas en la moneda de vellón, desde 350 maravedíes por escudo de oro hasta 1.280, y después de señalar las causas económicas que influían en ellas, estudió prolijamente el régimen monetario irregular impuesto en la época por medidas arbitrarias e inconsultas de los reyes, perjudiciales en alto grado para los intereses generales de la población, pues sujeta la moneda de la índole estudiada a variaciones rápidas e improvistas impuestas por la corona, como si especulara con el alza y la baja, el cambio debía carecer necesariamente de estabilidad.

Ha dividido el doctor Alvarez la época a que se refiere su prolijo estudio de investigación, en ocho períodos, con arreglo a otras tantas reformas monetarias.

La historia de cada uno de ellos fué hecha prolijamente por el orador, señalando detalladamente los valores respectivos de cada clase de moneda en relación al cambio de la época y marcando sus depreciaciones sucesivas; en algunos de esos períodos ha llegado a notar hasta 96 cotizaciones.

Al finalizar su erudita exposición, el doctor Alvarez fué aplaudido por los concurrentes y felicitado en breves términos por el presidente de la junta, doctor Dellepiane, que dió el uso de la palabra, momentos después, al doctor González, para que disertara sobre el tema ya apuntado.

Esbozó al iniciar su discurso el orador la fisonomía característica de la Córdoba antigua, con sus típicos rasgos coloniales y su ambiente místico y grave, reflejado en sus costumbres religiosas y exteriorizado en la magnificencia de sus claustros.

Hizo en seguida la historia de la fundación de la ciudad, de los hombres que llevaron a la práctica tal iniciativa y de la tradición del nombre que se diera a la capital de "Nueva Andalucía", para expresar después en frases evocadoras, la modesta sencillez del pequeño caserío primitivo que blanqueaba en la comba del valle y que era creyente como España y que como ella tenía por símbolos la cruz y la espada.

Al referirse en seguida el orador al tema y objeto principales de su disertación, la necesidad de conservar los monumentos de carácter histórico, a la acción destructora del tiempo, recordó un proyecto enviado a la legislatura de Córdoba por el Poder Ejecutivo de la misma, durante la administración del doctor Cárcano, y que aún no ha sido sancionado, en el que se tendía a la amplia realización de tal propósito; después de exponer los fundamentos del mismo, hizo una breve y concreta reseña de los monumentos coloniales que Córdoba conserva y a cuya protección tendía aquél.

Describió a continuación especialmente los caracteres artísticos y arquitectónicos de la catedral y de la Iglesia de la Compañía de los Jesuítas, ubicadas en el sitio de la ciudad antigua y después de esbozar la historia de la creación de las mismas, y la obra legada a la posteridad por la orden indicada, se refirió a la cripta del segundo de los templos mencionados, en la cual, después de pacientes y laboriosas investigaciones, se ha llegado a comprobar que existe la tumba de Trejo y Sanabria.

El doctor González concluyó su disertación con las siguientes palabras:

Si la historia salva del olvido hechos culminantes; si en su relato verídico se conservaron, para enseñanza y ejemplo de todo lo que enaltece y dignifica; si el juicio severo de su fallo, nos recuerda la acción y nos llama a mirar las sombras que pasaron animadas en misión misteriosa por dilatado y casi desierto escenario; nada realmente si presenta con mayor vigor hechos y hombres como los lugares que hablan con sin igual elocuencia reconstituyendo la escena; la morada vetusta, la cuesta de la montaña, el árbol que dió sombra, el vado que en la lucha tiñó de rojo las aguas del arroyo o río, que ni interrumpió curso, ni cesó en su murmullo de siglos, la curva del camino, todos los objetos, en fin que parecen conservar átomos de la esencia del sér a que pertenecieron, suscitando una emoción que nadie ha explicado suficientemente en su misteriosa fuerza de atracción.

Conservemos nuestras tradiciones y monumentos por modestos que sean, que ellos son el misterioso puente que se tiende entre las generaciones que desfilaron al través de los tiempos las que siguen su marcha entre el polvo de la ruta infinita.

El selecto auditorio aplaudió largamente al doctor González su brillante trabajo, y el doctor Dellepiane expresó la idea de que la junta de Historia y Numismática prestigie y secunde el proyecto a que se había referido el orador.

Previo un breve cambio de opiniones, se resolvió designar en comisión a los doctores Juan B. Ambrosetti, Ramón J. Cárcano y Ernesto Quesada para que aconsejen la mejor forma en que la asociación podría adherirse a los propósitos que inspiraban dicho proyecto.

Estuvieron presentes en la reunión:

Doctores David Peña, E. Quesada, Ramón J. Cárcano, M. Leguizamón, Carlos M. Urien, J. C. Amadeo, Luis Mitre, F. F. Outes, Enrique Peña, Samuel A. Lafone Quevedo, G. F. Rodríguez, Pastor S. Obligado, J. B. Ambrosetti, Ricardo Levene, Carlos Correa Luna, C. I. Salas, I. A. Farini, A. S. Malbé, Lucas Ayarragaray, P. Golmits y J. A. Echayde.

MOVIMIENTO POLITICO

Partido Radical

Mañana a las 8.30 de la noche la comisión directiva del comité de la sección 6a., se reunirá en su local de la calle Formosa 24, para resolver varios asuntos relacionados con la asamblea del 31 del corriente.

Partido Socialista Argentino

En el local Carlos Calvo 811 se realizará esta noche la asamblea convocada por el centro de las secciones 12 y 13, del partido Socialista Argentino, con objeto de tratar diversos asuntos.

—En el local Alberti 223 se efectuará esta noche a las 8, la asamblea convocada por el centro de las secciones 10 y 11, para tratar la orden del día.

CRUCEROS "NOTTINGHAM" Y "FALMOUTH"

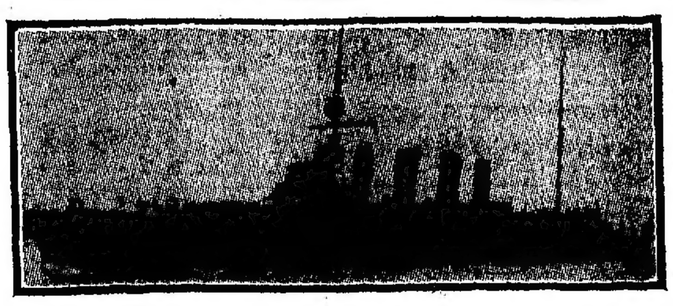

CRUCERO NOTTINGHAM

Los cruceros que, según el almirantazgo inglés se hundieron el sábado en el Mar del Norte, como lo anunciamos en nuestra sección telegráfica, tenían las siguientes características: El "Falmouth" desplazaba 5.250 toneladas, tenía 430 pies de eslora, 48 1|2 de manga y 15 1|2 de puntal. Fué construído en los astilleros de Daimuir y lanzado en 1910. Su armamento lo constituían: ocho cañones de quince centímetros, cuatro de pequeño calibre y dos tubos lanza-torpedos. Su dotación era de 390 individuos. El "Nottingham" tenía un desplazamiento de 5.440 toneladas, la misma del "Falmouth" y poco más o menos la misma manga y puntal. Fué lanzado en 1912 de los astilleros de Pembroke. Estaba armado de nueve cañones de quince centímetros, de cuatro pequeños y de dos tubos lanza-torpedos. Lo tripulan 367 individuos, según datos oficiales.

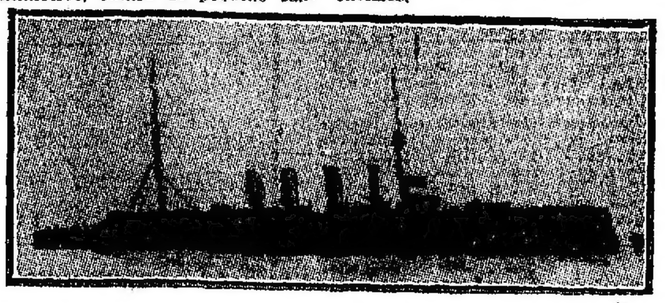

CRUCERO FALMOUTH

EL VOLADOR BRINDEJONC DES MOULINAIS

† AYER EN FRANCIA

La noticia de la muerte del célebre volador Brindejonc des Moulinais será recibida con pesar en todos los círculos aeronáuticos que recordarán su famosa hazaña cuando cruzó gran parte del territorio europeo, en un vuelo de Francia a Rusia y regresó luego por Estocolmo y el Norte de Francia.

Indicó así, en tiempo de paz, la ruta que había de intentar durante la guerra, aunque con menos suerte, el volador Marshall.

El famoso vuelo de Brindejonc terminó en Villa Coublay el 2 de julio de 1913, y constituye una de las fechas más notables en los anales de la volación.

Brindejonc fué ganador de la Copa Pommery en 1912.

En abril de 1912 realizó un vuelo notable de París a Angulema. Era uno de los trayectos más largos inscriptos hasta aquella fecha.

En abril de 1913 efectuó su famoso vuelo. Tenía intención de ir de París a Varsovia de una sola etapa; pero no lo logró. Sin embargo, efectuó 1.600 kilómetros de un sólo vuelo. Era entonces el máximo de la distancia, en el tiempo que empleó. En el mismo día llegó a Varsovia. Siguió viaje a Petrograd y a su regreso quiso cambiar de itinerario, extendiendo el viaje y recorriendo trechos de más de 300 kilómetros por encima del mar. Pasó por Estocolmo, Copenhague y Holanda.

En todas partes fué objeto de grandes festejos y aclamaciones. Tocó tierra luego en Hamburgo, y terminó su viaje como último en Villa Coublay.

Aunque no tocó a Brindejonc des Moulinais el honor de morir en el frente como tantos de sus compañeros, el vuelo en que halló la muerte estaba seguramente relacionado con la defensa nacional, y puede decirse que murió en el puesto del deber.

SOCIEDAD CIENTIFICA ARGENTINA

Academia de ciencias

Pasado mañana se realizará, en la Sociedad Científica Argentina, la inauguración de las sesiones de la sección ciencias físico-químicas de la Academia, que se organiza. Esta sección es la segunda que inicia sus trabajos.

La sesión estará dedicada a la memoria del eminente físico y químico inglés desaparecido a principios del corriente mes, sir William Ramsay.

Los trabajos de la sección física se inaugurán con comunicaciones de carácter rigurosamente científico y que son el resultado de trabajos de investigación y experimentales efectuados en los gabinetes de las universidades de Buenos Aires y La Plata.

El programa formulado es el siguiente:

Discurso de apertura de los trabajos de la sección, por el presidente de la Academia, señor Besio Moreno; sir William Ramsay, su obra, por el director de la sección, doctor Horacio Damianovich; comunicación sobre la célula fotoquímica, por el académico, doctor José B. Collo; comunicación preliminar sobre el estudio de la estabilidad de las soluciones por medio del aspecto de absorción, por el académico doctor A. Williams y comunicación sobre la estructura y formación de los microcristales por medio de la luz ultravioleta, por el académico, doctor H. Damianovich.

Las reuniones sucesivas de la sección, tendrán dos caracteres: las comunicaciones, escritas o verbales sobre temas de investigación en química, física o físico-química; estas sesiones serán presididas por un académico designado de antemano, y las reuniones de lectura y comentario de trabajos aparecidos en revistas científicas y publicaciones nuevas, que lo serán por el director de la sección. Las conferencias de extensión científica, de temas generales y de orden filosófico, serán enviadas a la junta directiva de la sociedad, para las reuniones del caso.

Además, en el plan de trabajos de la sección, figuran los siguientes propósitos:

Organizar concursos sobre temas fijados por la comisión y premiar los mejores trabajos originales que hayan aparecido durante el año; propender a la creación de institutos y laboratorios de investigación científica y al establecimiento de premios por personas o instituciones que puedan destinar fondos con estos fines; arbitrar los medios necesarios para realizar excursiones de estudio; fijar el vocabulario científico de las ciencias físico-químicas definiendo sus términos y relacionándolos con sus equivalentes en las lenguas extranjeras; estrechar vínculos con las instituciones científicas similares del país y del exterior; mantener relaciones estrechas con las demás secciones de esta academia, con el fin especial de facilitar la obra de conjunto; fomentar la adquisición de obras y revistas científicas relacionadas con la sección y destinadas a la biblioteca de la Sociedad Científica Argentina; propender a la explotación racional de las riquezas naturales del país y a la implantación y perfeccionamiento de las industrias; difundir los métodos modernos de enseñanza teórica y experimental de las ciencias físico-químicas; organizar conferencias de carácter general y especial sobre temas relacionados con las ciencias físico-químicas y sus aplicaciones.

EXPOSICION INTERNACIONAL DE GANADERIA

LOS ACTOS DE AYER EN PALERMO

EXTRAORDINARIA CONCURRENCIA

CONCURSOS HIPICOS

Ante una concurrencia en extremo numerosa, al punto de que las tres tribunas y dependencias adyacentes a la pista resultaron de todo punto insuficientes, se realizaron ayer en el local de la Sociedad Rural, en Palermo, los concursos hípicos anunciados.

En el palco reservado para los miembros de la comisión directiva, tomaron asiento los Ministros de Guerra y Obras Públicas.

A las 2.30 un toque de campana anunció la iniciación del espectáculo, y acto continuo se disputó el premio "Eduardo Olivera", handicap con 12 obstáculos de metros 1.10 a 1.30 de altura, y con recargos proporcionales para los que hubieran obtenido uno, dos, tres o cuatro primeros premios.

Estaban inscriptos 26 caballos, pero sólo fueron de la partida 17.

Tordo, un caballo tordillo, del señor J. Soldini, y presentado por el teniente primero P. Greni, fué el vencedor en forma magistral, pues no cometió falta alguna, y ejecutó todos los saltos con gran destreza.

El jurado adjudicó el segundo premio al caballo Carlotano un zaino negro, del escuadrón de seguridad, dirigido por el teniente del mismo cuerpo, Segundo F. Fernández Bazán.

El tercer premio correspondió a Matolf, presentado por el capitán Narciso Laprida.

En el juego de la roseta cupo el primer premio al señor Antonio Maldonado, y el segundo al teniente primero P. Greni.

Las bandas municipal y la de policía amenizaron la fiesta.

Terminados los concursos hípicos, la concurrencia recorrió todas las dependencias de la exposición.

LAS VENTAS

Ayer terminaron las ventas de lanares y porcinos, y hoy a las 9.15 de la mañana continuarán las de reproductores Shorthorn de "pedigree", iniciándose con los productos de las estancias Cecilio López Limitada.

Los martilleros Casares Hermanos y Dhiel realizaron ayer las siguientes operaciones en lanares:

Cabaña La Celia, de Raúl C. Etcheverry y Cía.: número 317, del brete 1.679, pesos 300, a Juan L. Bastos.

Cabaña del señor Rolando E. Casares: número 7, del brete 1,709, pesos 1.000, al señor Alzaga; 3 del mismo brete, pesos 900, a Rodolfo Taurel; 8 del mismo brete, pesos 300, a Eduardo Vionnet; número 6 del brete 1.708, pesos 400, al mismo; 4 del brete 1.708, pesos 250 a Jorge Atucha; 5 del mismo, pesos 250, a la cabaña Fortín Las Tunas.

Cabaña del doctor Julio Peña: número 44, del brete 1.563, pesos 600, a Emilio Garless.

Cabaña del señor Guillermo Rils: número 123, del brete 1.762, pesos 80, a Engenbert Hardt.

Durante las horas de la mañana de ayer, los martilleros A. Bullrich y Compañía, procedieron a la venta de lanares, y lograron los precios siguientes:

Cabaña Martín Fierro, del señor Rodolfo Taurel: 3 ovejas Oxford Shire Down, brete 1.682, pesos 120 cada una, a Juan J. Bartis.

Cabaña San Juan, del doctor José M. Malbrán: 1 carnero Oxford Shire Down, brete 1686, pesos 500, a Juan Canessa; brete 1.686, pesos 300, a M. Muanda, en comisión; id 1.686, pesos 220, a Juan Canessa; id 1.695, pesos 300, al mismo; id 1.695, pesos 300, a Rodolfo Schulz; id 1.695, pesos 320, a Juan Canessa; id 1.696, pesos 240, a Julio A. Roca y hermanos; id 1.696, pesos 220, a Juan Canessa; id 1.656, pesos 260, al mismo; id 1.694, pesos 250, a Alejandro Shoo; id 1.694, pesos 260, a Julio A. Roca y hermanos; id 1.694, pesos 260, a los mismos; id 1.693, pesos 300, a Alejandro Shoo; id 1.693, pesos 240, a Rodolfo Schulz.

Cabaña San Juan, del doctor Leonardo Pereyra: 1 borrego Oxford Shire Down, brete 1.697, pesos 350, a Arturo Pini; id 1.697, pesos 220, a Hortensia A. de Leloir; id 1.697, pesos 220, a Julio A. Roca y hermanos; 3 borregos Hampshire, brete 1.705, pesos 210 cada uno, a Carlos Cummings.

Cabaña Luján, de R. Herrera Vegas e hijos: 1 borrego Oxford Shire Down, brete 1.698, pesos 300 a la sucesión de Angel Pini; 1 carnero, brete 1.699, pesos 400, a Matías Errázuriz; 1 borrego brete 1,698, pesos 400, a Alberto Naón.

Cabaña San Antonio de Angel D. Alvarez: 3 borregas Hampshire, brete, 1.704, pesos 130 cada uno, a Sánchez Lloveras.

Cabaña La Mariana, de Patricio A. Smith: 1 borrego Lincoln, brete, 1.621, pesos 690, a Félix S. Madrid.

Cabaña Santa Teresa, del señor Vicente B5: 3 borregos Merino Argentino, brete 1.610, pesos 200 cada uno, a Antonio Piñero.

Cabaña Santa Catalina, del señor Samuel Rosetti: 1 carnero Oxford Shire Down, brete 1.690, pesos 260, a Juan Canessa; id 1.690, pesos 250, a Salvador J. Socas; id 1.691, pesos 250, al mismo; id 1.691, pesos 250, al mismo; id 1.691, pesos 230, a Julio A. Roca y hermanos; id 1.692, pesos 220, a Sánchez Lloveras; id 1.692, pesos 220, al mismo; id 1.692, pesos 210, al mismo; id 1.699, pesos 220, al mismo; id 1.690, pesos 230, a Julio Roca y hermanos; id 1.699, pesos 210, a Sánchez Lloveras; 3 ovejas del brete 1.700, pesos 100 cada una a la sucesión de Angel Pini.

LA DEMOSTRACION AL INGENIERO PAGES

Ayer se realizó en el "restaurant" de la Sociedad Rural, en Palermo, la demostración al ingeniero agrónomo Pedro T. Pagés, celebrando el campeonato Shorthorn y otros triunfos obtenidos por su establecimiento en la Exposición Internacional de Ganadería.

Estaban presentes los miembros de la comisión directiva de la institución nombrada, algunos de la Liga Agraria, diputados, senadores, cabañeros y expositores, formando en número alrededor de 130 comensales.

El señor Domingo J. Olivera ofreció la demostración. Con palabra efusiva dijo que el triunfo del obsequiado constituía ante todo la victoria de la ganadería argentina, siendo éste uno de sus obreros más meritorios, progresistas y estudiosos. Recordó que don Eduardo Olivera había elegido al ingeniero agrónomo Pagés, primer egresado de la histórica escuela de Santa Catalina, para señalarle rumbos, y que con espíritu clarividente descontaba en el joven técnico a uno de sus discípulos predilectos y más aprovechados.

Entre aplausos, el obsequiado se puso de pie para pronunciar su discurso, exponiendo que desde la apertura del certamen internacional no abrigó duda alguna, al ver los lotes de grandes toros, caballos magníficos y notables carneros, de que el triunfo final cabría a los cabañeros argentinos, y que por lo tanto, la victoria no podía ser individual, sino antes bien, eminentemente colectiva.

Añadió que dentro de sus funciones de legislador, su preocupación principal sería sacar a flote y conducir a la orilla algunas ideas tendientes a mejorar y engrandecer nuestras industrias madres; por lo tanto, su punto de mira en la actualidad es, dijo, la Caja Nacional de Defensa Agropecuaria, para realizar estos conceptos fundamentales: creación de una marina mercante nacional, batalla a librar a las concentraciones comerciales destinadas a producir el encarecimiento de los elementos que requieren las industrias agropecuarias, como igualmente las que tiendan a acaparar o envilecer su producción; y fomentar las evoluciones o trasformaciones industriales que imponga el mejor desenvolvimiento de las industrias rurales.

Hizo un juicio sintético y expresivo sobre los inmensos progresos realizados por la ganadería nacional, diciendo que por cada 10 kilos de peso que se logre dar de más a los novillos, ello representa varios millones de pesos para la riqueza del país.

A pedido de los comensales hizo uso de la palabra el distinguido huésped español señor José Ortega Munilla, siendo interrumpido con aplausos en la mayoría de los períodos.

Expresó que al contemplar la estatua levantada en memoria de Eduardo Olivera veía en ella una fiel representación de las virtudes esenciales de la gran raza argentina.

La cabaña de este país, agregó, es hoy una escuela definitiva y suprema, donde habrán de aprender cuantos quieran llegar a maestros en la crianza de ganados. A este respecto citó que en 1910, el jurado inglés Mr. Wright, había expuesto que "los cabañeros argentinos habían triunfado en toda la línea, que sabían mucho y no necesitaban recibir consejos".

El señor Ortega recordó también haber leído en LA PRENSA que el jurado norteamericano, Mr. Curtiss, había manifestado lo siguiente:

"El conjunto de toros que concurren al certamen no creo que pueda reunirlo ningún otro país. El campeón Shorthorn es excepcional y sería vencedor igualmente en cualquiera exposición del mundo".

El ilustre huésped español añadió en seguida:

Habéis hecho más que crear una industria potentísima: la habéis nacionalizado. Vencéis con productos creados en vuestras praderas y en vuestros galpones, bajo vuestra iniciativa y por vuestra experiencia. Todo os pertenece en este día de triunfo: la idea y la obra, el esfuerzo y su resultado.

Por eso, cuando yo veía pasar el día de la inauguración, a Camp Hero, el toro campeón del señor Pagés, no sólo admiraba la hermosura de aquel ejemplar sin tacha, sino la serie de inteligentísimos intentos, realizados a través de los años, que le han producido. De este modo la labor del cabañero se convierte en un arte sobre el que coinciden el aplauso de los doctos, el entusiasmo de las multitudes y hasta los líricos galardones del poeta. Porque como lo habéis es fecundo en bienes para vuestra patria, cada paso que dais en el progreso es un avance en los límites físicos y morales de la Argentina.

Y es bien que mientras tantos hombres se afanan en la destrucción y en el odio, vosotros gastéis vuestras energías en aumentar la riqueza a la sombra de la paz de vuestros campos dichosos.

Aun encuentro en el acto que celebramos otra consideración significativa: Todos habéis luchado por vencer. Todos habéis agotado los medios para lograr el primer premio. Uno solo lo ha conseguido. Y en vez de sentir encono por la gloria del triunfador, os reunís para agasajarlo. Ese rasgo de generosidad os hace honor, y él revela que en la gran campaña por la riqueza de la patria en que estáis noblemente empeñados, os son comunes los sacrificios y la gloria.

ALMUERZO OFRECIDO POR LA LIGA AGRARIA

En el restaurant de la exposición, la comisión directiva de la Liga Agraria ofrecerá hoy, a las 11.30 a m., un almuerzo a varios de sus socios que han obtenido premios por sus productos en el actual certamen ganadero.

Los obsequiados son los señores Carlos Guerrero, Alfredo de Urquiza, B. Ginocchio, Alberto W. Brown, A. Piñeiro, J. B. Iraizoz y B. Muño y Barreto.

TEATRO INFANTIL

La función de ayer

En el parque Los Andes dió ayer su función de costumbre el teatro infantil municipal, ante una concurrenc

INFORMACION GENERAL DE LAS PROVINCIAS Y TERRITORIOS

CORDOBA

EN RIO CUARTO

Presupuesto de la jefatura política

ALGUNAS CONSIDERACIONES

(De nuestro corresponsal)

El jefe político ha enviado al gobierno el proyecto de presupuesto de la repartición para el ejercicio de 1917, en el cual ha introducido algunas innovaciones de importancia para el mejor servicio de dicha institución.

Dada la expansión que ha alcanzado la población urbana, opina el jefe que la descentralización policial sería de efectos más inmediatos y eficaces para el buen servicio.

Al efecto propone que la ciudad sea dividida en cuatro secciones; de Sur a Norte por la calle Sobremonte y de naciente a poniente por las de San Martín y Belgrano, con lo que se formarían así los cuatro ángulos concéntricos en el departamento central de policía, con su radio de acción directa dentro de un perímetro dado en el corazón de la ciudad, fiscalizando a la vez la actuación de las cuatro seccionales, cada una a cargo de un subcomisario, con 10 agentes.

Para el departamento central, indica la conveniencia del aumento de un comisario, dos subcomisarios y dotación de cuarenta agentes.

Estos últimos gozarían de un sueldo de 70 pesos mensuales cada uno, o sea 20 pesos más de lo que vienen percibiendo, que, bien los merecen.

Pide el refuerzo de 15 agentes para la policía de campaña y el aumento de 10 pesos sobre los 50 que actualmente se les paga.

Salvo rarísimas excepciones, hasta el presente las autoridades de campaña son una verdadera calamidad para las honradas y laboriosas poblaciones de estas colonias, cuyo mal estriba, principalmente, en la mezquina e irrisoria remuneración que se les asigna en el presupuesto.

Entre 50 y 60 pesos es la asignación mensual que tienen los jueces de paz y comisarios de campaña, sueldo irrisorio que los coloca en situación deprimente ante el concepto público.

De ahí los abusos y arbitrariedades de todo género que con lamentable frecuencia cometen y que condena la prensa.

En ocasiones, el vecindario, con cuotas mensuales, que nunca pasan de cinco pesos, contribuye a aliviar el estado precario de las autoridades, lo que, al fin, constituye un menoscabo para el prestigio moral del funcionario y coarta su libertad de acción, pues generalmente los mayores contribuyentes, en reciprocidad de derechos que consideran adquiridos, ponen en compromisos a dichos empleados, los que llegan a los mayores abusos de autoridad.

Por esto es digno de aplauso el interés que demuestra el jefe político en mejorar el estado pecuniario de los comisarios y agentes de la campaña, para que puedan vivir decorosamente con recursos propios y cumplir con independencia sus funciones.

Por lo que respecta a los jueces de paz, que gozan de un sueldo de 60 pesos mensuales, propone que se les aumente los haberes en un 15 por ciento, o sea a 69 pesos, lo que no cambiará su situación económica.

Se dice que los jueces tienen otras entradas indirectas; pero ésto es precisamente lo que se debe combatir.

Se impone, pues, que se mejore la retribución a los jueces de paz de campaña, los que deben ganar, por lo menos, 120 pesos mensuales.

La corrección de las autoridades es lo menos a que puede aspirar este departamento, el más poblado y de mayor producción de la provincia de Córdoba.

ESPECTACULOS CINEMATOGRAFICOS

Reglamentación sancionada

El concejo deliberante de Córdoba ha convertido en ley un proyecto de ordenanza que le remitiera el departamento ejecutivo de esa comuna, y por el cual se reglamenta el funcionamiento de los espectáculos cinematográficos.

La nueva ordenanza prohibe, so pena de multas o arresto, la exhibición de cintas cinematográficas que de cualquier modo ofendan a la moral o las buenas costumbres, o que, aun sin ser inmorales, contengan actitudes o leyendas groseras.

Prohibe también la asistencia de niños menores de 12 años a los espectáculos cinematográficos que no estuviesen especialmente destinados para ellos, y en cuanto a los que lo estuvieran, su desarrollo deberá verse libre de cintas relativas a tragedias, dramas policiales, pasionales u otras exhibiciones análogas que puedan excitar vivamente la imaginación o la sensibilidad de los niños.

La observancia de esta reglamentación, cuya oportunidad no ha de escapar a nadie, estará a cargo de los inspectores municipales y también de agentes "ad honorem" que el intendente tendrá la facultad de nombrar, fijada en el artículo 4o. de la ordenanza.

IMPORTANTE ROBO DE HACIENDA

Detención de dos cuatreros

Cañada Verde, agosto 20—El comisario Máximo Busso y el oficial Hipólito Reyes, de la policía de Reducí, que seguían la pista de los cuatreros que hace dos meses robaron 180 vacas de la estancia del señor Francisco Achirica situada en la Pampa Central, apresaron, con el concurso de la policía de Huinca Renancó a Carlos Villa y a Cirlaco Ysla, sindicados como autores de esa cuatrería.

Logró huir el cabecilla, José Sorrentino o Rómulo Pugliese, sujeto de malos antecedentes.

Se calcula que el importe de la cuatrería alcanza a 36.000 pesos.

La hacienda robada fué vendida a un acaudalado estanciero, en 8.000 pesos, y ella se encuentra en un establecimiento de Chamicó.

Se sabe que los animales orejanos ha sido marcados. Dada la calidad del comprador y del damnificado, este asunto será ruidoso.

ELECCION MUNICIPAL EN SAN FRANCISCO

Contra un concejal socialista

Córdoba, agosto 20—Con motivo de la elección municipal realizada en la ciudad de San Francisco, y en la que resultó electo concejal un afiliado al partido Socialista, la junta ejecutiva de la Federación Socialista en ésta, considerando que la agrupación de aquel punto no concurrió oficialmente a dicha elección, y no obstante haber autorizado a que el afiliado aludido, Fermín Rivore, integrara una lista de los candidatos proclamados por un grupo de contribuyentes, resolvió expresar al centro de aquella ciudad su absoluta desaprobación y no reconocer como concejal del partido al electo, por estar el hecho en oposición a lo establecido en los estatutos de la agrupación y en pugna con las prácticas electorales del partido.

CONFERENCIA DE SEÑORAS VICENTINAS

Río Cuarto, agosto 20 — La conferencia de Señoras Vicentinas, que está bajo la dirección espiritual del sacerdote Miguel Rubles, celebró una interesante asamblea en el convento San Francisco, con la asistencia de numerosa concurrencia.

La comisión hizo conocer la memoria y los trabajos realizados durante el ejercicio pasado.

Según la memoria, la asociación socorre permanentemente a 99 familias pobres adoptadas, ha proporcionado empleo a 45 hombres, 11 mujeres y 6 niños, asistido a 30 enfermos, enviado al hospital a 16, ha costeado 131 recetas, ha efectuado 273 visitas domiciliarias, dando alimentos, ropas, calzado, etc., ha acordado un pasaje a España y 13 para Córdoba, Buenos Aires y Oliva, y sostiene una escuela gratuita, a la que asisten 45 niños, término medio.

Los gastos totales efectuados alcanzan a pesos 1.898.32.

Dicha asociación reporta incalculables beneficios a la población menesterosa.

La presidenta, señora Amalia Vargas de Castro, ha sido muy felicitada

EL CONFLICTO MUNICIPAL

Río Cuarto, agosto 20—Salió para Córdoba el comisionado del gobierno, doctor Luis Eduardo Molina, quien ha terminado el cometido que se le encomendara respecto del conflicto municipal.

Aniversario del descubrimiento de América. — Junta de acreedores— Sociales.

Córdoba, agosto 20 — La colectividad española organiza desde ahora las fiestas para la conmemoración del próximo aniversario del descubrimiento de América. Se han constituído al efecto numerosas comisiones, y auspicia los festejos la sociedad española de socorros mútuos.

Se han adherido así mismo todos los centros de la colectividad que existen en ésta.

—Se realizó la junta de acreedores de la firma Antonio Bosetti y Compañía, a la que concurrieron ciento diez acreedores.

Presenta aquella un activo de pesos 205.283, y un pasivo de 192.023 pesos.

Se aceptó un concordato de 40 por ciento sobre los créditos comunes, pagaderos el 20 por ciento al año y el otro 20 a dos años con la garantía de Domingo Barraco.

—Partieron para Montevideo, el cónsul uruguayo en ésta señor Gabriel Debres Reyes, y sus hermanas Leyría y María Eugenia.

—De Buenos Aires, el doctor Julián Maidana.

—Fallecieron los señores Luis Truceli y Julio Quiroga y Gregorio Marcolelá.

—Monseñor de Andrea, anuncia para el mes próximo una visita a Córdoba, y se hacen preparativos para agasajarlo.

—El señor Rodolfo Marasso Rocca, fué obsequiado con un banquete, con motivo de su próximo enlace.

La escuela de la penitenciaría—Clausura de fábricas—Conferencia

Córdoba, agosto 20—La dirección de la penitenciaría solicitó de la superioridad la autorización necesaria para duplicar el horario de los encausados que concurren a la escuela del establecimiento.

Se funda la iniciativa en que como no está reglamentada la obligación de los encausados a trabajar en los talleres del establecimiento, como lo está para los penados, aquéllos distraen el tiempo a su antojo.

—Por razones de salud pública, la municipalidad ordenó la clausura de nueve fábricas de artículos para alimentación.

—Ante enorme concurrencia dió la conferencia sobre la obra cultural de Rivadavia, el doctor Arturo Orgaz, en el local de la biblioteca de Córdoba.

Conferencia de propaganda electoral

Córdoba, agosto 20—La Federación Socialista dió una conferencia de propaganda electoral en la plaza Colón, para los comicios que el 27 del corriente se efectuarán en los pueblos de San Martín y General Paz.

Envió también un delegado especial a la asamblea que con idéntico propósito se celebró en Jesús María.

Han quedado constituídas nuevas agrupaciones políticas en Oliva, Vasillas y Monte Maíz.

Próxima elección de diputado nacional

Córdoba, agosto 20—El partido Radical celebró una asamblea de propaganda electoral en el comité 4 de Febrero, a la que concurrió e hizo uso de la palabra el candidato a diputado nacional de la agrupación, doctor Eduardo N. Duffy.

Regreso del gobernador

Río Cuarto, agosto 20—El gobernador, que se encuentra en Almafuerte, regresará hoy a Córdoba.

SALTA

POLICIA VOLANTE DE RIVADAVIA

Falta de medios de movilidad

Salta, agosto 20—Se encuentra en ésta, el señor José Borrás, jefe de la policía volante del departamento de Rivadavia, quien ha venido con objeto de hacer algunas gestiones tendientes a mejorar los importantes servicios que desde un tiempo a esta parte viene prestando ese cuerpo.

El gobierno de la provincia le ha prometido proveerle de nuevos elementos de movilidad, dado que los medios de que dispone son limitados.

El senador por Rivadavia, señor Gabriel Puló, ha hecho donaciones a esa policía; pero el estado lamentable en que se hallan los ganados de esos lugares, no ha permitido que los animales facilitados por dicho legislador prestasen mayores servicios.

El gobierno de la provincia proveerá a la policía volante de caballos, mulas, etc.

Inacción legislativa — Artículo de LA PRENSA — Fiesta del árbol

Salta, agosto 20—Los diarios critican a las Cámaras legislativas porque no celebran sesión.

—Se encuentra en ésta el doctor Joaquín Castellanos.

—El diario "Tribuna Popular" comenta favorablemente el artículo de LA PRENSA sobre el monopolio en Buenos Aires del crédito bancario.

—Se hacen preparativos para la fiesta del árbol, que se efectuará el 3 de septiembre.

Enfermedad en alumnos de una escuela — Absolución de un procesado.

Salta, agosto 20—El señor Bonardi, secretario de la escuela experimental de Puerta de Díaz, ha informado que, según el examen médico practicado por el doctor de Gregoris, no reviste el peligro que en un principio se creyó la enfermedad a la garganta desarrollada entre los alumnos de aquel establecimiento. Se trata de un mal de origen infeccioso, pero no grave.

Sin embargo, han sido adoptadas las medidas necesarias para localizarlo.

—La Cámara de Justicia absolvió de culpa y cargo al procesado Justo Carrizo, sindicado de copartícipe en el asalto de Rivadavia, en el año de 1912.

SANTIAGO DEL ESTERO

Exhibición de una película cinematográfica

Santiago del Estero, agosto 20 — A la función en que se exhibió la película en la que figuran las dependencias de LA PRENSA, concurrieron las familias de González, Zavalía, Pintos, Beltrán, Achával, Noirot, Gallardo, Mitre, Correa, Viano, Echegaray, Frías, Cordero, Keller, Cristensen, Vidal, Cornet, Feijoo, Villa, Iturbe, Alvarez, Santillán, etc.

También concurrieron el gobernador, los ministros, el intendente municipal y otros funcionarios.

LAS GRANDES OBRAS PUBLICAS NACIONALES

El dique del Neuquén y lago Pellegrini

La construcción de obras de riego que realiza el Ministerio de Obras Públicas en el dique del Neuquén, bajo la dirección de los ingenieros Luis Kamho y Adolfo E. Ballester, continúa con toda actividad.

Según los últimos informes que recibimos de aquellas regiones, ha sido terminado el montaje de la parte metálica del dique del Neuquén, con la excepción de las compuertas números 1 y 2. Esta obra, que se realiza administrativamente es la base de la provisión de agua a los canales y obras de distribución en el valle del Río Negro, que construye el ferrocarril del Sud en virtud de la ley 6546.

La fotografía que publicamos muestra la obra en toda su magnitud. Una de las compuertas, la tercera, se halla a su mayor altura, permitiendo ver el gran espacio que queda disponible para el caso de grandes crecidas. Las contiguas y otras se hallan en cambio en la parte inferior de su carrera, tocando el "umbral" del dique y levantando así el nivel de agua del río para enviarla al gran canal de riego del valle o al canal desviador de la crecida hacia el lago Pellegrini (Cuenca Vidal).

La escasez de lluvias, que parece general en todo el país, y los intensos fríos que hace que toda la precipitación meteórica que constituye el caudal del Neuquén se produzca en forma de nieve, han favorecido los trabajos, manteniendo el río constantemente bajo. Sin contar con esta contingencia, el período de estiaje del río fué aprovechado eficazmente, trabajando día y noche durante cuatro meses consecutivos, de enero a abril. En esa época se construyó el cuarto y quinto pilar, los arcos cuarto, quinto y sexto y las correspondientes pla-

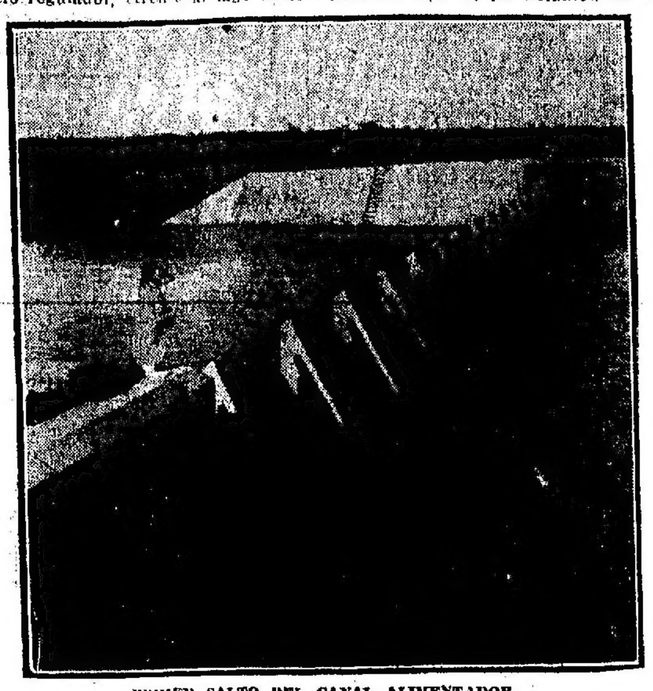

PRIMER SALTO DEL CANAL ALIMENTADOR

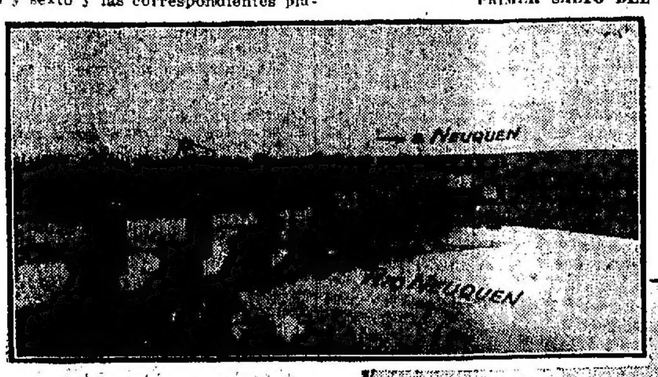

VISTAS DEL ESTADO ACTUAL DE LAS OBRAS DEL DIQUE DE NEUQUEN

teas o pisos de protección a continuación del "umbral" del dique.

Las fotografías muestran también uno de los saltos almenados del canal principal, llamado de alimentación, en razón de que en el futuro desarrollo total del plan de irrigación, además de servir al riego del valle, "alimentará" el lago Pellegrini, convertido en gigantesco "reservoir".

El adelanto de las obras ha permitido el funcionamiento de los primeros 4 kilómetros del canal desde mediados de abril, para dotar de agua a la colonia La Picaza, (primera zona de riego) cuya boca-toma natural quedó en seco debido a embarques de la gran crecida de julio del año pasado.

Esta primavera, no llegando a bastar la toma natural de la colonia Lucinda (segunda zona de riego), será posible alimentarla con el canal principal, extendiendo su funcionamiento hasta el kilómetro 10.

Existirán, quizás algunas dificultades en la regulación, por cuanto deberá hacerse con compuertas provisionales de madera. Contratadas hace poco las compuertas metálicas para la boca-toma (dique Neuquén) y edificio regulador, frente al lago Pellegrini) con una casa especialista de Inglaterra, parte del material componente de las mismas figura entre los declarados de exportación prohibida por el gobierno británico y se requiere un permiso especial para su fabricación.

Otros inconvenientes más serios ha causado la guerra. Proyectada la prolongación del dique en arcos metálicos del tipo de los actuales, ha sido imposible contratarlos. Se estudia en este momento una solución mixta de arcos y pilares de cemento armado y compuertas de hierro.

Actualmente se activan los trabajos de excavación del canal desviador, de las obras de regularización del curso del río, que no será perturbado nuevamente con trabajos de desviación, y de la instalación de una pequeña fábrica hidroeléctrica para el servicio de talleres, alumbrado y movimiento de las compuertas del dique.

LA VENTA DE ITACARUARE

Recuerdos queridos

A no dudarlo, el pedido formulado al gobierno nacional, por el vecindario de Itacaruaré, en el sentido de que el Estado adquiera el lote de terreno en que está situada aquella localidad, lote que será puesto en remate público, conjuntamente con otros adyacentes, dentro de quince días, constituye un asunto que merece preferente atención de las autoridades.

La sola circunstancia de ser hijos de este país la mayoría de los que pueblan Itacaruaré, bastaría para justificar la importancia que existe y la conveniencia indudable de impedir que ese lugar, de propiedad privada, pueda seguir en esa situación e ir pasando de individuo en individuo.

Resiste a nuestras modalidades y nuestros sentimientos el espectáculo de la venta de poblaciones enteras. No parece sino que son otra cosa distinta a hombres lo que puebla lugares que, en remates públicos, se venden, y pasan de un señor propietario a otro señor. ¿Señores de comarca en la República?

Itacaruaré tiene escuela nacional, correos y telégrafos, también nacionales, y otras dependencias donde flamea la bandera nacional y donde se enseña a querer al escudo de la patria y a cantar el himno, el saludo al pabellón azul y blanco, y otros cantares que allí, por razones geográficas—pues Itacaruaré es pueblo limítrofe del país—son más caros a los sentimientos de los nacidos en este suelo.

La señora Elvira P. de Monterrubio, educadora que en 1907 fundó en el lejano pueblo que nos ocupa la primera escuela de niños, nos dirige desde Bahía Blanca donde ahora reside, una carta, en que dice:

LA PRENSA debe patrocinar ante el ministerio del ramo la adquisición de

LA ESCUELA NACIONAL 58

ese pedazo de tierra argentina, asiento de unos 2.000 habitantes, tan olvidada que, cuando me hice cargo de la escuela en mi desempeño de directora y maestra, hube de comenzar por recordar a los escolares nativos que no eran orientales.

En la citada escuela, agrega, debo conservarse una hermosa bandera de seda bordada con letras de oro, costeada por las alumnas de la escuela y el vecindario, formado entonces por la suegra y la señorita Zaida O'Kelly, quien enseñó a cantar por primera vez el saludo a la bandera. Todo con el objeto de inculcarles el sentimiento de la nacionalidad, que ha de ser celosamente cuidado por las autoridades nacionales, en pueblos como ese, lindante con las naciones hermanas.

Si no fuera que hay sobradas razones de carácter material, que por sí solas abogan en favor de la adquisición de Itacaruaré por el Estado argentino, bastaría la invocación de sentimientos patrióticos y hasta humanitarios si se quiere, para que el gobierno aproveche la oportunidad de la venta en remate público e impida que el pueblo continúe siendo de un señor

ESCOLARES DE ITACARUARÉ AL PUNTO EL ESCUDO NACIONAL

SAN JUAN

PLAGAS EN LOS ARBOLES

LEY QUE LAS COMBATE

(De nuestro corresponsal)

Se ha promulgado una ley por la que se prohibe trasportar plantas de los distritos de la capital, Desamparados, Concepción, Chimbas, Santa Lucía y Trinidad, a los otros distritos de la provincia.

Tiende la medida a evitar la propagación del "Diaspis pentágona" y "Aleurodes citri", plagas que han infestado las plantaciones de la región que comprende a los citados departamentos.

Establece la misma ley que los viveros de la provincia no venderán planta alguna sin tener certificado de la Defensa Agrícola Nacional que acredite la sanidad del artículo, y prohibe introducir plantas o tubérculos sin igual certificado como requisito. Además, el Poder Ejecutivo deberá fijar plazo para curación y destrucción de plantas.

Los perjuicios que tales plagas causan a la provincia de San Juan son considerables, y en el reparto de las responsabilidades se cita en primer término al Ministerio de Agricultura, que durante dos años ha estado aconsejando a los agricultores la aplicación del procedimiento de estacas de prospaltela. La prospaltela ha resultado en esta provincia un fracaso, y hoy no hay más remedio, en diversos puntos, que hachar los árboles y quemarlos.

Hay que empezar esta operación por los huertos de la escuela nacional de fruticultura, que importó, hace dos años, los primeros ejemplares de plantas infestadas.

CARESTIA DE LA VIDA

Gestiones del intendente

San Juan, agosto 20—La intendencia municipal se preocupa con el abaratamiento de los artículos de consumo de primera necesidad.

Con ese objeto ha nombrado una comisión compuesta por los señores doctor Ventura Lloveras, Pedro M. Plaza, Juan Campbell y Eugenio S. Zapata, para que estudien las causas del encarecimiento del precio de la carne y del pan en este municipio, y aconsejen las medidas que inmediatamente puedan tomarse para abaratar dichos artículos.

LA FUTURA GOBERNACION

San Juan, agosto 20—Es muy visitado por sus amigos el senador doctor Angel D. Rojas, en su retiro del Pocito.

Se atribuye la venida del doctor Rojas al propósito de dejar arreglada la fórmula que sostendrá la Concentración Cívica para la próxima gobernación.

También llegó de ésa el doctor Arturo de la Rosa Ponte, quien viene para radicarse aquí con el fin de trabajar en la próxima lucha electoral. Lo recibió un grupo de amigos y políticos radicales.

REFORMAS A LA LEY ELECTORAL

San Juan, agosto 20 — El Senado aprobó el proyecto por el que se modifican algunos artículos de la ley electoral, sobre la forma de emitir el voto.

EN FAVOR DE UNA LINEA FERROVIARIA

San Juan, agosto 20—Es comentado favorablemente el proyecto del diputado Aquiles R. Castro, por el que se autoriza al Poder Ejecutivo a hacer las gestiones del caso para que el ferrocarril Argentino del Norte construya el ramal de Angaco al Albardón.

Todos los propietarios de campos por los cuales cruza el trazado, han ofrecido donar los terrenos necesarios.

Fiesta social—Viajero

San Juan, agosto 20—Ha despertado interés la fiesta social que realizará el 30 del corriente un grupo de señoritas. En ella se representará la obra "La canastilla misteriosa".

—Para Angaco Norte, el señor Arturo Bernabó.

MENDOZA

CAMARA DE DIPUTADOS

Las interpelaciones de hoy

Mendoza, agosto 20 — En la sesión que celebrará mañana la cámara de diputados, el ministro de Hacienda deberá contestar la interpelación del diputado Telsaire, sobre el impuesto adicional al vino, las sumas cobradas hasta ahora para fijar el término de ese pago y las causas por qué el gobierno mantiene en cartera un millón de pesos en letras protestadas procedentes de las ventas de tierras públicas.

Hay gran expectativa por la sesión de mañana, en vista de lo cual la presidencia de la Cámara ha dispuesto que la entrada a la legislatura sea por tarjeta.

La diputación radical dará también mañana cuenta a la cámara de lo referente a los fueros de sus miembros en el caso del desafío hecho por el señor Pedro Vieyra Latorre al diputado Gallegos Moyano.

Igualmente se formulará una interpelación sobre el cobro del impuesto denominado de los ríos y los gastos que se hayan hecho para ese trabajo.

EL PROBLEMA VITIVINICOLA

Proyecto de bodegas regionales

Mendoza, agosto 20—Vuelve a surgir en ésta el problema vitivinícola, con el agravante de la situación financiera y económica difícil en que se encuentra Mendoza, y como consecuencia surgen también proyectos de solución, de los cuales no resulta en forma alguna el verdadero remedio, que reside en la organización comercial para la venta del producto, malbaratado por sus dueños, y que siempre llega a poder del consumidor a precios altos, haciendo la fortuna de los intermediarios.

LA PRENSA, en sus artículos publicados en el mes de abril de 1914, estableció claramente los puntos y las causas que originaban el estado de cosas de entonces, que es el mismo del actual, con los agravantes de las leyes y las medidas artificiales adoptadas desde aquella fecha hasta ahora.

Mendoza, agosto 20—Se ha confirmado que varias casas bancarias constituyen el sindicato financiero para el proyecto de la sociedad Cooperativa Vinícola.

El referido proyecto merecerá un estudio especial por parte de las comisiones nombradas, pues existe el convencimiento de que es necesaria la supresión de la cantidad de intermediarios que encarecen el producto y lo hacen llegar al consumidor al doble del precio a que aquí se expende, por lo cual se disminuye sensiblemente el consumo en la clase trabajadora, que es la que más sufre los efectos de esta especulación de agentes que sólo se preocupan del resultado financiero de sus operaciones, aprovechándose del estado económico difícil del productor.

Mendoza, agosto 20—Según informaciones corrientes, el proyecto de construcción de bodegas regionales es patrocinado por la casa Bradley y Compañía, de ésa, debiendo ser garantizadas las obras a ejecutarse y el material de vasijas por el gobierno y el Banco de la Provincia.

El pago se hará por anualidades, con interés del ocho por ciento.

El plan general de construcción y ubicación responde a que la cosecha de uva para la vinificación pueda hacerse en 21 días. Al efecto, se construirán bodegas en varios departamentos que hoy carecen de ellas y de vasija para la conservación.

La misma sociedad constructora adelantará fondos para que pueda levantarse la cosecha dentro del término antes citado, con un interés del ocho por ciento, o facilitará los medios de trasportes de las uvas hasta el punto de elaboración, cobrando el precio por quintal de cuarenta y seis kilos.

Se asegura que la financiación del proyecto está terminada y que se espera únicamente que sea enviado a enviado a la legislatura.

Ferrocarril al Pacífico

Mendoza, agosto 20 — En tren especial llegaron el señor Harry Usher, administrador del ferrocarril Buenos Aires al Pacífico; el señor Francisco Garaycochea, gerente del mismo; el doctor Ramón Videla, abogado de la empresa y los doctores Tito Arata y Juan Carlos Gallegos.

Los viajeros vienen en excursión de inspección a la línea. Seguirán viaje esta noche para San Juan.

Nombramiento de jueces de paz — Banco Hipotecario Nacional

Mendoza, agosto 20—Fueron nombrados jueces de paz titulares de la campaña: de Rivadavia, Modesto Gavíola; de San Martín, Mauro Vázquez; de General Alvear, Manuel Echevarría; de Fray Luis Beltrán, Alejandro Lemos; de San Carlos, José Barbosa; de Junín, José Agustín Tirsera.

—Fué trasladado a la casa matriz, instalada en ésa, el gerente de la sucursal del Banco Hipotecario Nacional, señor Antonio Pimentel. Lo reemplazará el gerente de la sucursal en Tucumán.

Los juegos prohibidos — Aniversario de la muerte de San Martín

Mendoza, agosto 20 — Mientras en muchas partes de esta capital se juega en garitos clandestinos, donde se estafa a los concurrentes, por orden del gobernador se ha prohibido toda clase de juegos en los centros sociales, medida ésta que ah provocado variado scomentarios, pues no se explica cómo la policía tolera estos juegos a empresarios particulares.

—Numerosa y selecta concurrencia llenó las naves del templo de San Francisco, con motivo de la misa oficiada en homenaje al aniversario de la muerte del general San Martín.

Estuvieron presentes las sociedades nacionales y extranjeras, y las fuerzas de los regimientos 1.º de artillería de montaña y 16 de infantería, con sus banderas de guerra y sus bandas de música.

ENTRE RIOS

COOPERATIVA EN COLONIA CENTENARIO

Paraná, agosto 20—Partirán hoy para colonia Centenario el vicegobernador y el ministro de Hacienda, el jefe de la sección de agricultura y dos empleados de esta última oficina, con objeto de echar las bases de la sociedad cooperativa que se establecerá en dicho punto. La asamblea se realizará hoy a las 1 0a. m.

Los viajeros visitarán por la tarde el asilo Centenario, para combinar el plan de explotación agrícola del establecimiento, a fin de que en él se produzcan forrajes para la policía y ciertos productos hortícolas de gran rendimiento y fácil conservación.

RETIRO DE HERMANAS DE CARIDAD

Paraná, agosto 20—En el tren de mañana partirán para esa capital las hermanas de caridad que durante 40 años han atendido el hospital Caridad y 10 de San Martín.

El retiro de dichas hermanas diz-mahas de las desavenencias suscitadas entre el director y ellas, con motivo de la nueva organización dada al hospital San Martín, y en el cual, en mala hora, intervino la policía.

Tan pronto como fué conocido el viaje de las hermanas, se les hizo objeto de sinceras protestas de adhesión y simpatía por parte de las numerosas relaciones que supieron adquirir en el largo lapso de permanencia en esta ciudad.

Una comisión de damas y caballeros ha invitado a despedirlas en la estación del ferrocarril, donde harán uso de la palabra algunos oradores.

TUCUMAN

IMPUESTOS DE SALUBRIDAD Y AGUAS POTABLES

La valuación de los alquileres a los efectos del cobro de los impuestos de salubridad y aguas potables se efectuó en la capital tucumana hace ya varios años, cuando la marcha de los negocios y de las finanzas era singularmente próspera. Lógicamente, pues, ella debió y pudo ser alta, sin dejar por eso de ser equitativa, desde que se ajustaba a la verdad de los hechos.

Pero hoy las cosas han cambiado fundamentalmente en su aspecto y en su esencia. Los negocios han disminuído en número, en importancia y rendimiento, y las finanzas generales en el país no dicen ciertamente que vivimos en la abundancia; por el contrario, unos y otras demuestran acabadamente que atravesamos una época de intensa escasez. ¿Y cómo pretender, una vez comprobado ese cambio, que los alquileres estén hoy al mismo nivel de días tanto mejores desde el punto de vista económico?

Nadie se colocaría en ese terreno, a buen seguro. El caso es, sin embargo, que en Tucumán, no obstante haberse producido en los alquileres una sensible baja y ser grande el número de casas desocupadas, sigue aún en vigor, en plena y honda crisis, la valuación hecha en momentos de bienestar excepcional. Lo que importa decir que el tanto por ciento sobre el monto de los alquileres que antes se pagaba por concepto del impuesto arriba mencionado ha sido aumentado, sino en teoría, en la práctica, que para el contribuyente es lo mismo.

La anomalía que ese estado de cosas determina no escapa al menos avisado en la materia. De ella resulta que un propietario cuya casa ganaba años atrás cien pesos mensuales y pagaba en consecuencia 5 pesos de impuesto (el tipo fijado era de 5 por ciento del alquiler), a pesar de que su inmueble sólo produce hoy sesenta pesos sigue pagando la misma suma de antes en retribución del servicio de salubridad, o sea casi el 8 por ciento sobre la renta.

Corresponde al gobierno nacional, a cuyo cargo está el servicio de salubridad y aguas potables de Tucumán, rebajar el impuesto que por él cobra, o, de lo contrario, practicar allí una nueva valuación de los alquileres. En todo caso, el gobierno de aquella provincia podría tomar la iniciativa y gestionar de las autoridades federales la adopción de las medidas que la simple enunciación de los hechos aconseja.

CORRIENTES

ARREGLOS POLITICOS EN TRAMITACION

Corrientes, agosto 20—Los arreglos políticos en ésta siguen en tramitación. Uno de los puntos principales que en estas gestiones se trata, es el de la designación de las personas que deben ocupar los cargos de intendente municipal, presidente del Consejo Superior de Educación y miembros del Superior Tribunal de Justicia, que deben ser nombrados con acuerdo del Senado, y para los cuales los diversos partidos tienen sus candidatos.

Se dice que los autonomistas accederían a dar sus votos en favor de un aobgado, propuesto por el Poder Ejecutivo para llenar una vacante de camarista, con la condición de que los partidarios del gobierno dieran sus votos en favor de los miembros que actualmente ocupan en comisión esos cargos y que fueron nombrados por la última intervención. Los radicales no se consideran con ningún deber de reprocidad hacia las dos tendencias políticas, liberal y autonomista del Senado, a pesar de que un radical ha sido elegido vicepresidente primero del Senado, por la suma total de votos de los nueve legisladores autonomistas y liberales.

NEUQUEN

HOMBRE MUERTO POR UN TREN

Cipolletti, agosto 20 — La máquina de un tren de carga que pasaba por la estación Cipolletti, arrolló a Daniel Pinto, peón de la cuadrilla permanente, y le cortó las piernas, lo que le causó la muerte una hora después.

Pinto era español, casado y contaba 29 años de edad.

El maquinista, de apellido Sartori, ha sido detenido.

MISIONES

Investigación parlamentaria

Posadas, agosto 20 — Continúan sus tareas, en el despacho del gobernador y en el Juzgado letrado, los miembros de la comisión de investigación judicial de la Cámara de Diputados, quienes regresarán a ésa en la semana próxima.

PAMPA

Semillas para los agricultores

Remecó, agosto 20 — A pesar de haber prometido el ingeniero Baldasarre entregar la semilla que acordó el gobierno a los colonos de General Campos antes del 15 del corriente, ello no se ha cumplido.

Esta demora da lugar a justas protestas de los agricultores.

RIO NEGRO

HOMICIDIO Y SUICIDIO

Fuerte General Roca, agosto 20—Nicasio Lasiá dió muerte de un balazo a su prometida María Nancufil, y luego se suicidó.

El hecho se produjo en la habitación de la novia.

Conferencia

Fuerte General Roca, agosto 20—En el salón de la municipalidad dió una conferencia el agrónomo regional Francisco Guarneri, la que estuvo muy concurrida.

Versó sobre la plantación de árboles.

Próximas elecciones municipales

Allen, agosto 20 — Se constituyó el comité de la Unión Progresista, el que patrocina las candidaturas de los señores Patricio Piñeiro Sorondo, Oreste Amaya, Santiago Fernández y Gonzalo Carrera, para formar la primera municipalidad en este pueblo.

Reina mucha animación para estas elecciones.

SANTA CRUZ

El trasporte de lana — Club Social — Estado de los campos

Puerto Deseado, agosto 20 — Los pobladores temen que lleguen a faltar vapores para el trasporte de las lanas de la próxima cosecha.

—El Club Social eligió la nueva comisión directiva, de la cual fué designado presidente el señor Jesús Lafragua.

El gobernador envió una nota a dicha institución, en la que le agra-

dena las atenciones que le dispensó a su paso por ésta.

—Los campos se hallan en mal estado a causa de la persistente sequía.

ARTE Y TEATRO

"LES CADEAUX DE NOEL"

DE XAVIER LEROUX

Su representación en Montevideo

(De uno de nuestros críticos, por telégrafo)

Montevideo, agosto 20 — Las vicisitudes y malandanzas que en Buenos Aires ha sufrido la celebrada ópera de Xavier Leroux, con sus dos tentativas de estreno en el Colón y Coliseo, unidas al prestigio que envuelve el nombre del autor, han acumulado sobre "Les cadeaux de Noel" un interés rara vez superado por una producción lírica.

Al amparo de criterios menos intransigentes que el de las autoridades municipales porteñas hemos podido escuchar en Montevideo la obra rechazada en Buenos Aires.

Según se sabe, el argumento de palpitante actualidad sobre que ha sido escrita da partitura, fué la causa de su prohibición, por juzgarlo incompatible con la neutralidad; pero únicamente un criterio demasiado estrecho puede desconocer el verdadero alcance de tal asunto y su elevado símbolo.

Aquellos pobres huerfanitos, víctimas de la guerra, que les arrebató sus padres y destruyó su hogar; aquellos niños llorando en la desolación de su soledad la falta de los regalitos de Nochebuena, y pidiendo noticias de los seres queridos, inmolados por los invasores, personifican en su ficción teatral los crímenes de la guerra contra la infancia inocente y desvalida. El anciano padre Juan, es la vejez reducida a mendigar el pan, tras los horrores del cataclismo bélico.

Triste Navidad amaneció para los pequeñuelos, que recuerdan sus años felices, en que jugaban con sus regalos de Noel, junto a sus amados padres. Pero el viejo Juan, comprendiendo todo el dolor que desgarra aquellos corazones infantiles, desea, en su bondad, mitigar su pena, y disfrazado de Padre Noel, se presenta a los niños, cuando acaban de rezar su plegaria matutina. Entrégales el anciano tres regalos simbólicos: a Pedro, un fusil, para que, de acuerdo con el último deseo de su padre, vengue, cuando sea hombre, a la patria ultrajada; a Emma, una muñeca, para que la niña aprenda su tierna misión de esposa; a Luisito, una herramienta, para que un día reedifique su casa.

Los huérfanos contemplan cómo algunos soldados enemigos maltratan a las mujeres, y Pedro toma su fusil y mata al oficial, que fué causante de la muerte de sus padres. Acude el viejo y logra salvar a los pequeños, llevándoselos a una gruta, donde vivirán escondidos, hasta que llegue la paz.

Es natural que, tratándose de un argumento de esta índole, no podían faltar algunos detalles de realismo, que han sido los que escandalizaron a la autoridad comunal de Buenos Aires. Pero juzgándolo con sentido crítico, pronto se advierte que la obra tiene un carácter general y simbólico, como antes expresamos. Por tanto, más que una ofensa para determinada nación beligerante, puede verse en ella una condenación contra los horrores de la guerra, y una exaltación del hermoso sentimiento que a través de las generaciones late siempre sublime: el amor a la patria: inmortal en su nombre y en su espíritu.

La partitura compuesta por el maestro Leroux, responde plenamente al título y carácter de "cuento heroico" con que designa el poema, y su inspiración es tan ingenua, tierna, y deliciosa, que la obra entera puede considerarse como una pequeña joya musical.

Desde el breve preludio se revela la mano finísima del compositor que sabe manejar la orquesta desplegando sus más ricos y delicados matices, y, al mismo tiempo, el candoroso tema que acompaña frecuentemente a los niños, tomado de una vieja canción de Noel: "Il est né le divin enfant".

Pero los alegres acentos se truecan pronto en triste melodía, al explicar Clara la muerte de los padres. La cuerda con sordina acompaña este lamento de los pequeñuelos, de modo tenue y bellísimo, que aumenta la melancolía de la frase.

La llegada del "père" Noel, después de la plegaria que los niños dirigen al legendario personaje, y la cual tiene el ambiente de antigua ronda francesa, es otro notable acierto.

Los cantos con que los niños celebran los regalos del viejo se adaptan bien a la emoción y alegría de los tiernos corazones. Pierre hace la instrucción militar con su fusil, acompañado de un tema marcial. Emma mece la cuna de su muñeca con dulce melodía, y Luis canta alegremente anhelando la reconstrucción de su casita.

El coro interno de mujeres que entona una plegaria, interrumpe la graciosa jovialidad con su nota poética, religiosa, impregnada de angustia y llanto, que acompañan los violines con trinos suavísimos.

El quinteto final también es muy bello, por su armoniosa sonoridad.

La partitura de "Les Cadeaux de Noel" contiene páginas de emoción muy tierna, dentro de su conjunto, siempre interesante y delicado, tanto por la primorosa instrumentación, como por la manera habilísima con que el músico ha sabido tratar su poema.

La interpretación que la ópera ha obtenido en el teatro Solís, ha sido completamente adecuada a su carácter. Intervinieron las señoras Vallin Pardo, que realizó una deliciosa creación en el papel de Pierre, Royer y Rosinger.

El señor Armand Crabbé también encarnó el "père" Jean con entusiasmo y arte.

Dadas las bellezas de la ópera de Leroux, es lógica la calurosa acogida que le ha dispensado el público de Montevideo.

En la segunda representación, al maestro francés se le hizo una larga ovación y fué obsequiado con flores, que las damas tiraban al palco escénico.

Odeón—Esta noche la compañía Guerrero Díaz de Mendoza, ofrece un espectáculo múltiple. Se iniciará la función con el paso de comedia de los hermanos Quintero, "Mañana de sol". A continuación se pondrá en escena "Teresa de Jesús", de Don Eduardo Marquina y finalizará el espectáculo con la comedia en un acto titulada "La casa de los crímenes".

Buenos Aires—El doctor Belisario Roldán leyó a la compañía Pagano el drama en cuatro actos y en verso, de que es autor, titulado "Rozas". Los ensayos empezarán mañana.

Conciertos—Ayer por la tarde en el salón La Argentina, dió un concierto una pianista argentina muy joven, la señorita María Sarah Thompson. En el difícil programa que le tocó desarrollar, reveló la concertista que está dotada de un exquisito temperamento artístico.

Estuvo correcta la interpretación de la sonata de Beethoven, op. 53; que supo matizar con exquisita sensibilidad y ejecutó con mucho colorido el "Allegro" de Chopin, lo mismo que en la gran "Polonesa" en "sol mayor", del mismo autor.

También demostró la concertista poseer un conocimiento exacto de la técnica en la ejecución de la "Novaletta" núm. 7, de Schumann, en la "Tarantella" y la "Campanella" de Liszt, como asimismo en la de los dos estudios de Francesi.

La concertista fué muy aplaudida.

EL DIA SOCIAL

TE DE CARIDAD — La fiesta de caridad realizada ayer por la tarde en el Plaza Hotel, bajo los auspicios de la comisión que preside la señora Teodelina Lezica de Uriburu, alcanzó un lucido éxito.

El gran comedor ofrecía hermoso aspecto; las pequeñas mesas bien adornadas, aparecieron ocupadas en su totalidad por la numerosa concurrencia, que comenzó a llegar antes de las 5.

Después del te se pasó al jardín de invierno, donde una selecta orquesta ejecutó piezas de baile, que algunas parejas aprovecharon.

La fiesta trascurrió en la mayor animación, hasta pasadas las 7.

Vimos en una mesa a las señoras Teodelina Lezica de Uriburu, Delia Alvear de Ocampo, Julia Elena Acevedo de Martínez de Hoz, María Julia Martínez de Hoz de Salamanca, Elvira Santamarina de Lezica Alvear, señoritas Elena Egusquiza y Antonia Quiñones de León y los señores Francisco Uriburu, Matías Errázuriz y Narciso Ocampo.

En otra, estaban las señoras Clara Cobo de Anchorena, sus hijas Dolores y Mercedes y Elena Gramajo.

Ocupaban otra, las señoras Felicitas Dorrego de del Solar, Mercedes Terrero de Méndez, señoritas Enriqueta del Solar Dorrego, Ana María Green, Juana y Valentina Sáenz Valiente, María Cristina Méndez Terrero y varios caballeros.

Estaban en otra, las señoras Elisa Alvear de Bosch y Mercedes Elortondo de Alvear, señoritas Teodelina y María Teresa Bosch Alvear y Mercedes Alvear.

En otra, las señoras Delia Correa Morales de Cobo, María Pereyra de Le Bretón y Delia Cobo de Rosas, señoritas María Carolina Harilaos, Silvina Cobo, Manuela Lloveras, Adelia Acevedo.

En otra vimos a las señoras María Rosa Lezica de Pirovano, Felisa Ortiz Basualdo de Alvear, Matilde Mezquita de Meyer Pellegrini y Ana Teresa Ortiz Basualdo de Guazabal.

Ocupaban otra, las señoras Javiera Reto de Escalante, María Luisa Padilla de Helguera, Sara Escalante de Newbery, María Laura Escalante de Bosch y señorita Mary Helguera.

En otra, estaban la señora Felisa Astengo de Areco y las señoritas Emma Rosa Areco, Sara Hueyo y Angélica Gómez Molina.

Estaban en otra, las señoras Esther Esnaty de Pearson, Carmen Bowers de Llavallol, Ada Casa de Pearson, Sara Pearson de Aberg Cobo y las señoritas Susana y Esther Pearson.

En otra, las señoras Julia del Carril de Viale y Julieta Viale de del Carril, y las señoritas Elena Villar Sáenz Peña, María Sara Hueyo, Alicia y María Esther Viale.

En otra, la señora Carmen Pereyra de Sauze y las señoritas Susana Ayerza y Marta y Carmen Sauze.

En otra, la señora Marta Aldao de Hiriart y señorita Amalia Chapeaurouge.

Estaban, además, las señoras y señoritas:

Raquel Lasplur de Costa Méndez, Mercedes Pirovano de Rodríguez, Julia M. de Victorica, Corina Kruis de Fauvety, María Antonia Drago de Domínguez Arteaga, María Eugenia Hueyo de Yofre, María Elena Fauvety, Margarita Pirovano, Julia Victorica, María Adela Lynch Grondona, María Luisa Mezquita, María y Mercedes van Praet, María Isabel y Julieta Pueyrredón, Lucrecia del Arca, Elena y Amalia Berreta, Celina y Adela González Pérez.

DAMAS DE CARIDAD — Se ultiman los preparativos para la fiesta que se realizará mañana por la noche, en el Odeón, en beneficio de la sociedad Damas de Caridad.

Durante el día de hoy y el de mañana se atenderán los pedidos de las pocas localidades que quedan en poder de la comisión, la que con ese fin, estará reunida en el local del asilo, calle Paraguay 1252, de 2 a 6 de la tarde.

VENTA DE CARIDAD — Patrocinada por las damas que forman parte de las comisiones de la Cruz Roja aliada y de las sociedades Conferencias de San Vicente de Paúl y Damas de Caridad, se inaugurará el lunes 28 del corriente mes, una venta de caridad en la tienda A La Ciudad de Londres, cuyos propietarios cederán un tanto por ciento de las ganancias de ese día y los siguientes hasta el 9 de septiembre.

BAILE — Esta noche se realizará, en los salones del Plaza Hotel, el baile que un núcleo de señoras y caballeros ofrece a sus relaciones, retribuyendo atenciones.

Han invitado a esta fiesta también las señoras:

Teodelina Alvear de Lezica, Julia Elena Acevedo de Martínez de Hoz, Carmen Alvear de Christophersen, Carmen Rosa Tezanos Pinto de Gómez, Mercedes Elortondo de Alvear, Felisa Dorrego de del Solar, Mercedes Mantola de de Bruyn, Mercedes Terrero de Méndez, Adelia Harilaos de Olmos, María Unzué de Alvear, Ana Quirno de Castro, Elisa Alvear de Bosch, Adela Arning de Ayerza, Adela Atucha de Gramajo.

BENEFICIOS — Con un interesante programa se realizó ayer, por la tarde, en el salón del Asilo Maternal del Apostolado, la fiesta de beneficencia organizada por las Hijas de María de la parroquia de Guadalupe, en favor del taller de niños pobres que sostiene.

—Promete ser muy lucida la segunda reunión de beneficencia, de las que ha iniciado en el Splendid, la comisión que preside la señora Celia Expeleta de Estrada, en favor de la escuela gratuita de Nuestra Señora de la Consolación, que sostiene esta institución.

La fiesta se realizará mañana por la noche, y han retenido hasta ahora localidades, las señoras:

María Salomé Freyre de Irlondo, Elisa Harilaos de Vela, Victoria Ocampo de Estrada, Magdalena Villegas de Martínez, Segunda de Marchi della Costa, Florinda Garmendia de Avellaneda, Enriqueta Stafio de Rocedo, Elofisa Ponce de León de Espeleta, Esther Racedo de Calderón, Lía Lanusse de Pividal, Victoria Lagos Lezica de Lanusse, Elofisa Espeleta de de la Sierra, Estela Lagos de Irlondo, Carolina Tonkinson de Uzarte, Elisa Magdalena Peña de Uribelarrea, Juliana Udaquiola de Sommer, Rosario Estrada de Estrada, Sara del Carril de Salas, Lucrecia Martínez de Bunge, María Taillade de Bouson, María Luisa Zapiola de Llambí, Agustina Roca de Marcó, Carmen Conde de Durá, Rosa Canale de Martín y Herrera, Alicia Rodríguez Lubary de Alemán, Desiderio Racedo de Villatte, Florencia Lagos Lezica de Zavalía, María Isabel Miguens de Obarrio, María Luisa Cañás de Giribone, Emilia Noel de Ramos Otero, Lastenia Padilla de Frías, Lucrecia Campos de Travers, Isabel Maderó de Fernández, María Luisa Montaña de Baca, señora de Gómez de León, Ana Temperley de Viel, Delia de la Serna de Gil, Flora Suárez de Figueroa, señora de Mac Donall, Ana Piñero Pacheco de de la Serna, Germana Bazán de Conl, María Josefa Meeks de Villegas, Elena Villegas de Díes Ocampo, Carmen Estrada de Pico,

—El 11 de septiembre próximo se realizará, en el Splendid, una fiesta de beneficencia, organizada por la asociación Carlos Guido y Spano.

Esta fiesta se hará en homenaje al poeta argentino de ese nombre, con motivo de su coronación, y para arbitrar fondos para costear una biblioteca.

Con este objeto, se ha preparado un ameno programa, en el que figuran números de variedades y recitado, a cargo de aficionados.

COMIDAS — Los señores Vicente Peralta Alvear y Carlos Peralta Alvear, ofrecieron anoche, en el Plaza Hotel, una comida en honor de un grupo de amigos.

Estuvieron los señores:

Manuel Rodríguez Pividal, Gustavo Casares, Florencio Lezica Alvear, Angel Catelin, Aquiles Pirovano, Rodolfo Quesada, Carlos J. Rodríguez, Alejandro Gowland, Ricardo Santillosa, Alberto Rodríguez; Ramón Acosta, Miguel Angel Rodríguez.

CAMBIOS DE RESIDENCIA — Se hallan: Para Rosario de la Frontera, la señora Elena Roca de Victorica.

—Para Santiago del Estero, el doctor Ramón Gómez.

—Para Tucumán, los doctores Miguel de la Rosa, Patricio Correa Uriburu e Ignacio Toledo.

VIAJEROS — Llegadas: De Montevideo, el señor Hugo Gondra.

ENFERMOS — Algo mejorado, el doctor Alfredo Bordelli.

—Continúa delicado, el señor Federico Martínez de Hoz.

—Restablecida, la señora Mercedes Almada de Quiroga.

—Continúa enferma, la señora E. Udabe de Orzábal.

—Restablecida, la señora María Teresa Gondra de Gaona.

—En vías de restablecimiento, la señora Carmen Montovio de Baldez.

NECROLOGIA — Ante numerosa concurrencia fueron sepultados ayer, en el cementerio del Norte, los restos del señor Manuel Lacasa.

Previamente, se ofició una misa de cuerpo presente en la iglesia del Pilar.

—En la iglesia del Socorro, se realizarán misas hoy, en memoria del doctor Atanasio Quiroga.

—En memoria del doctor Pedro Lagleyze, se rezarán misas mañana en la basílica del Socorro.

—En la capilla de las Victorias se rezarán, mañana, misas de cabo de año, por el alma de la señorita Edelmira Segovia.

NOTICIAS DE POLICIA

ESTADISTICA POLICIAL

DATOS DEL SEGUNDO TRIMESTRE DEL AÑO

Disminución de la delincuencia

OTROS INFORMES INTERESANTES

La policía de la capital ha publicado el boletín de estadística correspondiente al segundo trimestre del año actual, y relativo á los hechos en general, registrados durante ese tiempo. En la clasificación de los delitos se ha tenido en cuenta las constancias de los sumarios elevados a los jueces y las capturas recomendadas por los mismos u otras autoridades competentes.

Según dicha estadística, se han cometido en la ciudad, en los meses de abril, mayo y junio últimos, 497 delitos contra las personas; 1.607, contra la propiedad; 3, contra la honestidad; 42, contra las garantías individuales; 51, contra la seguridad interior y orden público y 47 infracciones a leyes especiales.

El número total de los delitos cometidos durante el segundo trimestre del año es menor que el de los perpetrados en los tres primeros meses, y este descenso es más notorio en los delitos contra las personas y por infracción a leyes especiales; en esas clasificaciones se registraron 99 y 69 casos menos, respectivamente. En cambio, en el segundo trimestre, se cometieron contra la propiedad 38 delitos más que durante el primer trimestre.

Si comparamos estas mismas cifras con las que acusan las estadísticas de años anteriores en las fechas correspondientes, vemos que, en general, el número de los delitos ha disminuído notablemente.

Siempre en esta misma comparación, el tanto por ciento de los autores aprehendidos se mantiene poco más ó menos en la misma proporción, no obstante, la disminución de los delitos y el aumento del personal policial.

Los delitos contra las personas se subdividen en 26 casos de homicidios, 2 de tentativas de homicidio, 8 de infanticidio, 24 de abortos, 377 de lesiones, 13 de disparos de armas y 27 de agresiones, con armas diversas. En la sección 23.ª de policía es donde mayor número de esta clase de delitos hubo, pues se cometieron 29; le siguen las secciones 7.ª, con 23; 35.ª, con 20; 1.ª y 20.ª, con 19; 24.ª, 25.ª y 43.ª, con 18; y 12.ª y 34.ª, con 17 delitos. En la sección 42.ª sólo hubo dos delitos contra las personas.

Con respecto al paraje, y siempre refiriéndonos a esta clase de delitos, ocupa el primer lugar la vía pública con 310 hechos, siguiéndole las casas particulares con 107. En las casas de inquilinato se cometieron 9 delitos. La noche ha favorecido la perpetración de estos atentados; durante su trascurso se cometieron 246 delitos, entre ellos 17 homicidios; en las horas del día 227, entre ellos 6 asesinatos.

Entre las causas impulsivas, figuran en primer término las discusiones; luego siguen los accidentes e imprudencias, los resentimientos, las provocaciones y las riñas.

En los homicidios, el motivo predominante ha sido el lucro, siguiéndole en el orden los accidentes e imprudencias y los amores contrariados.

Para los asesinatos se ha usado, en la mayoría de los casos, armas de fuego; en los otros delitos contra la persona, predominan las armas contundentes, a éstas les siguen las cortantes, y por último, las punzantes. No se ha registrado ningún homicidio por asfixia ni por sustancia tóxica. Los autores probables de los delitos contra las personas suman 586, de los cuales han sido detenidos 351, fugándose los demás.

La nacionalidad que predomina entre los autores es la argentina, a ésta le sigue la española y luego la italiana. Los delincuentes de 21 a 25 años de edad son los que más han sido registrados, y después los que cuentan de 26 a 30, 16 a 20, 36 a 40 y 31 a 45 años. El número de solteros duplica al de autores casados. Con respecto a los oficios, los "chauffeurs" y los jornaleros están en mayor número, y les siguen por orden los comerciantes y los obreros de industrias. En lo que se refiere al carácter 318 autores gozaban de un temperamento reposado y 85 se calificaron como nerviosos.

Los enfermos han tenido poca figuración en los atentados: se cuentan entre los autores un demente, dos epilépticos y dos neurasténicos. Eran alcohólistas 48, y en el momento de efectuarse los hechos, 44 autores se hallaban algo ebrios y 16 en estado de ebriedad manifiesta.

Los delitos contra la propiedad particular que, como hemos dicho, ascienden a 1.607, se descomponen así: 967 hurtos, 13 tentativas de hurto, 282 robos, 11 tentativas de robo, 2 usurpaciones, 169 estafas, 8 tentativas de estafa, 97 defraudaciones y 58 casos de daños. En la sección 1.ª de policía es donde mayor número de delitos de esta clase se han cometido, registrándose 102; ocupan los otros órdenes las secciones 3.ª, con 82; 2.ª y 7.ª, con 79; la 5.ª, con 67; la 41.ª, con 62, y la 23.ª con 58. En la sección 30.ª sólo ha habido 2 casos; en la 38.ª, 4; en la 28.ª, 5, y en la 36.ª y 42.ª, 9.

En lo que se refiere al paraje, en las casas particulares, se cometieron 537 delitos contra la propiedad; 413 en la vía pública, y 219 en casas de comercio. De estos casos, 905 han sido de jurisdicción criminal; 688, correccional, y 14 federal.

Contrariamente a lo que ha pasado con los atentados contra las personas, durante el día se han efectuado 886 delitos contra la propiedad más que en la noche y fueron asimismo, más numerosos en los días de trabajo que en los festivos.

En varios casos se valieron los delincuentes de cheques dolosos; y en las pocas veces que consta se hayan usado instrumentos para perpetrar estos delitos prefirieron los cortantes, y en segundo término contundentes. Entre los medios empleados ocupan el primer lugar las llaves falsas y después el cortafrío y las palanquetas.

De 1704 autores y cómplices probables, sólo 439 fueron aprehendidos y 1265 fugaron.

Este es un detalle que había muy poco en favor de la sección policial y particularmente de las dependencias que tienen servicios especiales para las investigaciones de hechos de la naturaleza expresada.

Los valores sustraídos ascienden a 576.359.95 pesos, que se descomponen así: 198.195.45 pesos en dinero y 378.161.50 en objetos.

De estos valores, la policía secuestró 3.573.10 pesos en dinero y 38.183.10 en objetos.

Los autores más numerosos en estos delitos son argentinos; suman 203; los siguen los españoles y los italianos, en número de 110 y 48 respectivamente.

El mayor número de delincuentes cuenta de 21 a 25 años de edad y después los de 16 a 20, de 26 a 30 y los menores de 16 años.

Los solteros suman el quíntuplo de de los casados.

Los individuos sin ocupación son los que se hallan en el primer lugar numérico, correspondiendo los otros puestos, respectivamente, a los vendedores ambulantes, dependientes de comercio, peones diversos y empleados en general, comerciantes, carreros y obreros de industrias.

De los detenidos se sabe que eran de carácter reposado 322 autores y 75 nerviosos; los demás, no han sido clasificados. Con respecto al estado en que se hallaban cuando cometieron el delito, 8 estaban algo ebrios; 2, en estado de ebriedad manifiesta; 380, en estado normal.

Se han registrado 228 accidentes, de los cuales 1299 se desarrollaron en la vía pública. Entre éstos, 121 fueron producidos por automóviles, 90 por tranvías, y 77 por vehículos diversos.

Resultaron, como consecuencia de todos los accidentes, 2260 víctimas, de las cuales 50 varones y 14 mujeres resultaron muertos.

Sufrieron heridas 1901 varones y 295 mujeres.

Respecto a los accidentes, en la estadística no hay datos comparativos con otros períodos.

BARRIO SIN VIGILANCIA

Situación que debe ser corregida

La creación de la comisaría 25.ª data de diez años atrás y entonces la zona de cuya vigilancia está encargada contaba una población sumamente escasa. Desde luego, la nueva comisaría fué dotada del personal de empleados y agentes que las necesidades del servicio indicaron como necesario y suficiente.

Actualmente el radio de la sección 25.ª de policía acusa iguales características de progreso y adelanto que los barrios más centrales de la ciudad. Su comercio, el número e importancia de los establecimientos industriales allí radicados y la intensidad del tráfico público, borraron por completo la fisonomía suburbana de aquella zona en los tiempos en que se organizó la comisaría seccional.

Se comprende, pues, el será deficiente el servicio policial en la actualidad, desempeñado con los mismos elementos con que fué establecido hace diez años, cuando se trataba de parajes donde la población estaba concentrada a lo largo de la avenida Rivadavia y el resto de la zona la constituían terrenos baldíos y quintas de verdura. Tan escasa es la vigilancia que los agentes pueden ejercer, que el vecindario costea serenos particulares y ese servicio complementario o auxiliar representa, a cada habitante de la sección, un gasto de veinticinco pesos anuales. Pero la irrupción creciente de profesionales del delito en aquel descuidado barrio ha impuesto ese recurso, que si no es de eficacia decisiva ni puede suplir perfectamente el servicio de vigilantes, limita, por lo menos, la libertad con que habrán llegado a operar los rateros y ladrones.

Corresponde, sin duda, a la jefatura de policía hacerse cargo de las circunstancias que explican la deficiencia del servicio policial en la sección 25.ª, para tomar las medidas que el caso requiere. Las quejas del vecindario se repiten con harta frecuencia y la cantidad de delitos que en ese radio se cometen son argumentos bastantes para que la autoridad se interese en corregir una situación de verdadera inquietud para los habitantes de aquel lugar.

MUERTE DE UN HOMBRE

A las 5.30 de la mañana de ayer fué hallado herido en la cabeza y sin conocimiento, frente al número 3275 de la calle Rivadavia, el limpiavías de la empresa de tranvías Anglo Argentina Anselmo Comiglia.

Este fué trasladado al hospital Ramos Mejía, donde dejó de existir pocos momentos después.

La policía de la sección 10.ª comprobó que momentos antes de ser hallado Comiglia transitaba por la citada calle, en el desempeño de sus tareas, razón por la cual se cree que aquél haya sido arrollado por un automóvil.

En la citada comisaría se instruye un sumario, a los efectos del completo esclarecimiento del caso.

Colisión de vehículos

Ayer por la mañana, en la esquina de las calles Garay y Oruro, la chata que dirigía Jenaro Bernachia fué embestida por el automóvil a cargo de Francisco Gorso, y ambos vehículos resultaron con serios desperfectos.

Debido a la fuerte colisión Bernachia cayó del pescante al suelo y resultó con heridas de poca gravedad en distintas partes del cuerpo, de las que se asiste en el hospital Ramos Mejía.

Hasta el esclarecimiento de lo ocurrido la policía de la sección 34ª procedió a la detención del "chauffeur".

Delincuentes sorprendidos

Se encuentran detenidos en la comisaría 12.ª José Dellacho y Pedro Villavicence, quienes fueron sorprendidos en el interior de la quinta situada en la calle Rivadavia 4828, mientras sustraían una cantidad de frutas.

Los detenidos son individuos sin profesión ni medios de vida y han sido puestos a disposición del juez de instrucción doctor Eduardo F. Newton.

Intoxicación con yodo

En el domicilio de sus padres, calle Metán 4174, Domingo Abraham, de 2 años de edad, bebió una pequeña cantidad de tintura de yodo y sufrió un principio de intoxicación.

Inmediatamente fué atendido por un facultativo de la Asistencia Pública que lo dejó fuera de peligro.

Atentado a la autoridad

En la comisaría 12ª se encuentra detenido Donato Fernandisco Speranza, acusado de atentado sin armas contra la autoridad, en la persona del vigilante Domingo Mangroni.

El hecho ocurrió en la esquina de las calles Provincias Unidas y José María Moreno, al intervenir el representante de la autoridad en una contravención cometida por Speranza.

Accidentes del tráfico

A las 11 de la mañana de ayer, en la calle Jujuy, frente a la casa señalada con el número 541, el niño José Picolo fué embestido por el automóvil de alquiler número 3605, que dirigía el "chauffeur" Francisco Garra.

Resultó Picolo con heridas en distintas partes del cuerpo, que le fueron curadas por la Asistencia Pública, después de lo cual fué llevado al hospital Ramos Mejía.

El conductor del automóvil se encuentra detenido en la comisaría 8.ª.

—En la esquina de las calles Libertad y Vlamonte un menor que montaba en una bicicleta atropelló y derribó por tierra a Felipe Armandi, de 13 años de edad, Resultó la víctima con heridas en el cuerpo, que le fueron curadas por la Asistencia Pública.

Agresión contra un menor

Anoche, en el interior del corralón de carros situado en la calle Brandsen 1071, dos individuos que no fueron detenidos, con un trozo de madera asestaron un golpe al menor Agustín Tasso, quien sufrió la luxación del brazo izquierdo.

El herido es asistido en el hospital Cosme Argerich.

Automóvil recuperado

En jurisdicción de la sección 25.ª de policía fué encontrado ayer el automóvil de alquiler número 1723, que anteanoche le hurtaron a Luis Giacelli, de la calle Corrientes, frente a la casa señalada con el número 2071.

El carruaje apareció sin el magneto, carburador, dos faros de bronce, una cámara y una cubierta, todo lo cual ha sido valuado en 400 pesos.

Robos y hurtos

Sara Goldamand, dueña de la casa Tres Sargentos 349, denunció en la sección 13ª de policía la sustracción de una pequeña caja de hierro que contenía la suma de 600 pesos.

—Fructuoso P. País, que ocupa una habitación en la casa de la calle Tres de Febrero 2851, denunció en la comisaría 39ª la sustracción de objetos y alhajas por valor de 1.350 pesos.

—Concurrió ayer a la comisaría 28.ª Rafael Estenada, domiciliado en la casa de la calle Curapaligüe 817, y denunció la sustracción de cinco animales yeguarizos de su propiedad y que aun no han sido valuados.

—Noemí P. de Gilles Matta denunció en la comisaría 13.ª, que de su domicilio, calle San Juan 1351, lo hurtaron, entre 3.15 y 4.15 de la tarde de ayer, alhajas y objetos, valuados en 1.100 pesos.

—A María S. de Almaestre, de su domicilio, calle Quintino Bocayuva número 838, le robaron ayer alhajas por valor de 900 pesos.

La damnificada formuló la correspondiente denuncia en la comisaría 12.ª

Las armas de fuego

En la casa calle Treinta y Tres número 2170, a Angel Vigaran, en momentos en que examinaba un revólver se le escapó un proyectil y lo hirió en el muslo izquierdo.

Riñas y heridos

En la casa Sarmiento 3449 fué herido de un mordisco en el brazo izquierdo el inquilino Nicolás Bortoni, por la encargada de la casa, María Freda de Alberti, quien se encuentra detenida en la comisaría 9.ª.

—Ayer, en la casa de la calle Esquiú 1177, a raíz de una discusión que sostuvieron Cristóbal Casanova y Marcelino Herrera Gómez se trabaron en riña y resultó el último herido en la cabeza.

Herrera Gómez fué atendido por la Asistencia Pública y el herido se encuentra detenido en la comisaría 36ª.

POR DIVERSOS BARRIOS

Reclamaciones de vecinos

Los vecinos del barrio comprendido entre la estación Paternal, del ferrocarril al Pacífico, y las avenidas San Martín y Trelles (continuación de Bella Vista), se quejan de diversas deficiencias edilicias que ocasionan peligros y atentados contra la salud pública.

En todas las calles, dicen, se producen estancamientos de aguas servidas, existen depósitos de basuras y se nota falta de luz; para peor, esa zona es campo de actividad de ladrones y rateros. La Municipalidad y la policía, agregan los interesados, han abandonado el barrio en una forma realmente absoluta.

—Los moradores de la finca Manzanares 3861 nos hacen saber, que están expuestos al constante peligro que ofrece un eucalipto de tronco carcomido que existe en la vía pública, y que amenaza derrumbarse sobre aquella casa.

En diversas oportunidades, agregan, varios vecinos intentaron eliminar el árbol peligroso, pero encontraron la oposición de la policía, la cual declaró que es de incumbencia de la Municipalidad retirar el eucalipto.

El argumento de la policía tiene, sin duda, el mérito de que no puede discutirse, salvo que la discusión se llevara al terreno humorístico; en ese caso podría añadirse que si el árbol se desploma sobre la casa y aplasta a sus habitantes, será de incumbencia de la Asistencia Pública curarlos.

INSTRUCCION PUBLICA

Vacante a proveer — Por haberse acogido a los beneficios de la ley de jubilaciones el inspector general de instrucción primaria en los Territorios, profesor Raúl B. Díaz, el Consejo Nacional tendrá que proceder en breve a llenar el importante cargo.

Requiere éste del profesional que haya de desempeñarlo competentemente condiciones especiales que no pueden reunir sino las personas conocedoras, por una experiencia anterior, de los diversos elementos que en aquellas regiones ejercen acción directa sobre la escuela.

Precisamente, si el señor Díaz, hoy jubilado, ha dirigido con acierto el desenvolvimiento de la enseñanza primaria en los territorios, tal éxito es en buena parte imputable a que se impuso largos y fatigosos viajes que le dieron nociones exactas de los lugares, de las gentes y del magisterio a sus órdenes.

Para reemplazarlo con eficacia será necesario buscar un educador que haya adquirido una información precisa acerca de las peculiaridades que la vida de los territorios impone a su organismo escolar.

Claro está que un candidato de ese tipo no puede encontrarse entre los numerosos educadores, por excelentes que sean sus títulos y servicios, que no han tenido hasta ahora la oportunidad de conocer personalmente el medio en que le corresponderá desempeñar sus funciones. Hay que buscarlo entre los hombres que han compartido el trabajo realizado y conocen las orientaciones impuestas a él.

No faltarán inspectores seccionales que merezcan el ascenso, y deberá acordarlo el Consejo como un acto de justicia, y como un estímulo a los buenos servidores.

En favor de un educador — En el salón de actos públicos de LA PRENSA se realizó ayer la reunión convocada por varios ex alumnos del señor Cecil E. Newton, con objeto de organizar un homenaje a dicho educador.

Se designó una comisión, formada por los señores Luis A. Vivas, Oscar Montenegro Paz, Alejandro La Paverini, Eduardo A. Mayorca, Silvano Godoy y Alejandro A. Gujer Burga, a fin de que continúe con los trabajos organizados con ese objeto.

Las adhesiones podrán remitirse al presidente de la comisión, señor Vivas, Jujuy 1086.

Federación de estudiantes de ciencias comerciales — En uno de los salones del diario "La Razón" se reunieron ayer, a las 3 de la tarde, los miembros de la junta ejecutiva de esta federación, con objeto de cambiar ideas sobre la preparación del poitorio que presentarán al Congreso Nacional los alumnos de la escuela de comercio Carlos Pellegrini.

Discutido el asunto, se llegó a las siguientes conclusiones:

Primera, que siendo la mencionada escuela un instituto de segunda enseñanza y no universitario, al separarse ésta de la Facultad de Ciencias Económicas, tiene, irremisiblemente que pasar a depender del ministerio de Instrucción Pública y no de la Universidad; segunda: que habiendo pertenecido siempre los cursos de contadores a la escuela de comercio, deben pasar éstos también a depender del mismo ministerio.

Consejo escolar 2 — Los padres de los alumnos que concurren a la escuela superior número 3, del Consejo escolar 2, Cangallo 1136, han sido invitados por el inspector de la sección, señor Miguel Piedrabuena, a una reunión, con objeto de cambiar ideas sobre la educación de los niños y organizar una sociedad cooperadora.

El acto, que será presidido por el vicepresidente del Consejo citado, doctor Nicolás A. Avellaneda, se realizará el miércoles próximo, a las 4 de la tarde, en el local de la escuela mencionada.

Colegio Nacional Mariano Moreno —El profesor doctor de Angelis inaugurará esta noche a las 8.30, en este colegio, el curso de química industrial, dedicado especialmente a los obreros industriales.

A las 8.45 deberán presentarse esta noche los alumnos inscriptos en el curso de contabilidad, pues se iniciarán las clases.

El curso de historia natural (anatomía, fisiología e higiene), funcionará los lunes y jueves, de 8.30 a 9.30 de la noche.

INSTITUCIONES CIENTIFICAS Y LITERARIAS

Liga de Educación Racionalista — En el local de esta Liga, Belgrano 2552, se dictarán en esta semana los siguientes cursos gratuitos para alumnos de uno y otro sexo.

Lunes, de 5 a 7 de la tarde, corte y confección; de 7 a 9, música, solfeo y violín y de 9 a 10, esperanto, martes: de 9 a 10 de la noche, francés, primero y segundo año; miércoles, de 8 a 9 de la noche, esperanto y de 9 a 10, sociología; jueves, de 5 a 7, corte y confección; de 7 a 9, música y de 9 a 10, francés, primero y segundo año; sábado, a las 8.30 de la noche, conferencia, sobre: "La educación infantil".

Universidad Libre — En el local de la biblioteca, establecida en la calle Cabildo 2259, el doctor Alfredo L. Spinetto dará esta noche, a las 9, una conferencia sobre "Higiene social", bajo el patrocinio de la Universidad Libre.

En el local México 2070, el señor Ubaldo Guardi hablará sobre "Tuberculosis".

PERIODISMO

ARIEL — Bajo los auspicios del Centro de Estudiantes del Colegio Nacional de La Plata acaba de ver la luz en esa ciudad la revista "Ariel", que promete aparecer mensualmente con colaboraciones didácticas y literarias de los alumnos del establecimiento.

El primer número, dedicado a conmemorar el Centenario de la independencia, contiene material alusivo al aniversario patrio. Retribuímos su saludo, deseándole prosperidad y larga vida.

LA GACETA UNIVERSITARIA —En La Plata ha comenzado a publicarse "La Gaceta Universitaria", periódico semanal fundado por un núcleo de estudiantes, con el propósito de contribuir al mejoramiento moral e intelectual de la juventud. Se dedicará, en primer término, a informar ampliamente sobre el movimiento de las Facultades y colegios platenses.

Dirige la nueva publicación, el señor J. Rafael Guerrero.

NOTICIAS UNIVERSITARIAS

Sociedad de Oftalmología

HOMENAJE AL PROFESOR LAGLEYZE

Para esta tarde, a las 6, la Sociedad Oftalmológica de Buenos Aires ha organizado un acto de homenaje a la memoria del doctor Pedro Lagleyze, fundador y primer presidente

PROVINCIA DE BUENOS AIRES — ADMINISTRACION, TRABAJO Y CULTURA

PROPAGACION DE LA TRIQUINOSIS

Declaraciones de un facultativo

MANERA DE EVITAR EL MAL

Hace algunos días nos ocupamos del desarrollo de la triquinosis en algunos pueblos del Oeste, próximos a la metrópoli, como consecuencia del consumo de carne de cerdo infectada, procedente de Merlo.

El Departamento Nacional de Higiene tuvo conocimiento del hecho, pero poco pudo hacer para evitar la propagación de la enfermedad, por tratarse de jurisdicción de las autoridades sanitarias de la provincia. Y éstas, a pesar del tiempo trascurrido, siguen mirando con la mayor indiferencia ese caso verdaderamente grave, por carecer, sin duda, de los recursos necesarios para proceder, según la explicación de su atonia constante, cuando se las ha censurado por ella en ocasión de otras epidemias en los pueblos de la campaña.

Conviene, pues, que el público se cuide solo y adopte las precauciones indicadas por la profilaxis de esa terrible enfermedad, ya que la dirección de salubridad de la provincia no está en condiciones de garantizarlo contra los expendedores de sustancias alimenticias en malas condiciones.

A tal efecto, trascribimos de "El Imparcial", de Luján algunos párrafos de un artículo publicado por el médico doctor Enrique G. Merlo a propósito de la triquinosis, que también ha aparecido en esa ciudad.

Los primeros enfermos que sintieron las consecuencias del mal, dice el doctor Merlo, fueron los más cercanos del foco, los que por su número y encontrándose en condiciones que no era posible su asistencia en sus respectivos alojamientos eran enviados a la capital; los primeros de aquí fueron internados algunos en el hospital local y los más enviados para ser internados en algunos de los hospitales de la capital. De estos enfermos unos fueron destinados al hospital Ramos Mejía, y lo más al hospital Italiano, en donde su cuerpo médico sorprendió con la llegada de estos enfermos, que presentaban manifestaciones más o menos idénticas, empezara su estudio minucioso, no ya como casos aislados, sino como en una verdadera epidemia, a fin de determinar y clasificar un padecimiento en sujetos que hacían vida común.

En principio y en el examen clínico estos casos se encuadraban en padecimientos conocidos aunque la sintomatología de algunos de ellos respondía a enfermedades determinadas, en otros sus síntomas no respondían a enfermedades supuestas, existían dudas y necesario era completar el diagnóstico con recursos más superiores.

Se llevaron algunos elementos al laboratorio y allí el microscopio dió la clave del enigma, obra de profesionales investigadores, pacientes y escrupulosos, que gracias a sus observaciones microscópicas vinieron a sentar un diagnóstico indestructible, demostrando con sus preparaciones que aquellos casos que se presentaban con pocos días de intervalo no respondían, sino a una triquinosis.

Los casos de la referencia fueron denunciados al departamento nacional de higiene, autoridad que en el desempeño de su alta misión defensora de la salud pública, envió a esta localidad al doctor Fortunato Solá, quien me impuso de la clasificación exacta que se había dado a la enfermedad que se desarrollaba en peones de algunas de las cuadrillas del ferrocarril del Oeste y entre los cuales se encontraban algunos sospechosos de Luján.

En su compañía visitamos el campamento establecido en la localidad, observando enfermos que presentaban afecciones comunes e indicándole las medidas que se habían adoptado, dentro de las viviendas provisionales, para impedir en lo posible la propagación de enfermedades infecciosas.

Debido a indicaciones del mismo doctor Solá y reconociendo que es una novedad para profesionales la observación de esta enfermedad casi desconocida entre nosotros, me trasladé el domingo al hospital Italiano, en donde debido a la gentileza del personal de guardia pude examinar a estos enfermos con sus historias clínicas, cuadros térmicos, análisis y reacciones diversas, de manera a no dejar dudas sobre el diagnóstico lanzado a la consideración del mundo médico.

En mi visita encontré enfermos en sus diferentes períodos desde las más benignas por estar en su principio, hasta los más graves con las complicaciones de órganos que tan frecuentemente atacan en su forma extrema las infecciones con las que se confunde esta enfermedad parasitaria.

La triquinosis es, pues, una enfermedad causada por la penetración en nuestro organismo de un gran número de parásitos que se llaman "triquina"; este parásito vive en estado de larva en la carne del cerdo y si esta carne así contaminada es consumida cruda o mal cocida, necesariamente producirá la enfermedad objeto de nuestra observación.

Una vez en nuestro organismo, estas larvas adquieren en pocas horas edad adulta, se reproducen por centenares libres ya, caminan por nuestros vasos linfáticos hasta que llegan a los músculos estorados, su alojamiento habitual y desde donde producen todas esas manifestaciones que forman el cuadro sombrío de esta enfermedad.

Desgraciadamente la ciencia médica se encuentra desprovista de un tratamiento eficaz y ya que no es posible la curación en todos los casos, la profilaxis de la "triquinosis" es felizmente fácil, puesto que la cocción suficiente de la carne de cerdo o una salazón bien hecha, bastan para evitar todo peligro.

LOS TERRENOS DEL PUERTO DE LA PLATA

PROYECTO DE ENAJENACION

SOLUCION INCOMPLETA

El viejo asunto de los terrenos del puerto de La Plata, por cuya enajenación a los ocupantes hemos abogado insistentemente, como la mejor solución del problema planteado por la inercia gubernativa de muchos años, ha motivado un proyecto de ley del Ministro de Hacienda de la Nación, que se halla a estudio de la comisión de presupuesto de la Cámara de Diputados.

Por dicho proyecto se autoriza al Poder Ejecutivo a vender en remate público los 377.868 metros cuadrados de terrenos de la Nación inmediatos al puerto de La Plata, sin otra limitación que la de que nadie podrá adquirir más de dos lotes, y con la obligación por parte del comprador de edificar sobre el terreno en las condiciones que fijará el Poder Ejecutivo.

Esta solución no consulta los intereses públicos a que se refiere el Poder Ejecutivo en los fundamentos de su proyecto, ni está ajustada a los principios de justicia y equidad en que se inspiró el ministro al avocarse el conocimiento del asunto.

El fomento de la pequeña propiedad, dice el proyecto, la edificación, el saneamiento de las instalaciones y la radicación definitiva de la población obrera, en un centro como el inmediato al puerto de La Plata, llamado a un gran desenvolvimiento industrial, sólo ha de obtenerse mediante la enajenación fraccionada y gradual, que entregue la tierra directamente a la explotación privada y personal.

Empero, con la simple venta en remate, al mejor postor, no ha de conseguirse, indudablemente, la radicación definitiva de la masa obrera que ocupa esos terrenos y que los ha valorizado con su trabajo de muchos años. Sus adquirientes han de ser los mismos especuladores que vienen usufructuando esos terrenos desde hace treinta años, quienes los subarriendan por cien veces más de lo que abonan al fisco nacional. Y la cláusula de que nadie podrá adquirir más de dos lotes, ya se sabe cómo se burla, tratándose de la tierra pública.

Por otra parte, en su solicitud los ocupantes de aquellos terrenos dicen que los arriendan desde hace 32 años y que han construído más de mil quinientas casillas y han invertido en ello y en el saneamiento del paraje todos sus ahorros. La población radicada así alcanza a 13.000 personas.

El propósito muy plausible de radicar a esa población obrera que existe en forma precaria, el mensaje desaparece en el proyecto ministerial, pues en éste no se la tiene en cuenta para nada.

Lo más práctico sería enajenar esos terrenos en la forma establecida en la ley respectiva para los de Ingeniero Whitte, en el puerto de Bahía Blanca, cuya población se hallaba en idénticas condiciones a las del puerto de La Plata. Establece dicha ley que los terrenos se adjudicarán a sus ocupantes con preferencia a cualquier otro interesado.

La venta en subasta pública no sería un inconveniente para la realización del propósito esencial del proyecto, siempre que se agregara a éste la cláusula de que el ocupante tendrá derecho a la compra por el precio que resultara del remate y se establecieran largos plazos para el pago.

En tal sentido debe modificarse en la Cámara el proyecto ministerial, para armonizarlo con el mensaje que lo acompaña y con los bien entendidos intereses de la zona portuaria de La Plata.

REFORMAS A LA LEY ELECTORAL

Escrutinio de elecciones municipales

Nos referimos ayer al proyecto de reformas a la ley de elecciones provinciales, despachado favorablemente por la comisión segunda de legislación de la Cámara de Diputados, por el cual se modifica el artículo 106, sobre elecciones municipales, haciendo notar algunos de sus inconvenientes.

Sustancialmente, importa este proyecto atribuir a la mesa receptora de votos una facultad adicional, en virtud de la cual además de recibir los votos y vigilar su omisión, con los requisitos y formalidades de ley, ha de realizar un escrutinio previo, en su respectiva urna, en la que, por tal medio, habrá de meter la mano.

¿Cuál es el objeto y la razón de este escrutinio parcial previo? ¿Sus ventajas compensan los peligros de su realización? Contestar a estas preguntas importa emitir el mejor de los juicios sobre la utilidad o la inconveniencia de la reforma que se proyecta.

Desde luego, la mesa receptora de votos no es el "juez" de la elección ni sus decisiones pueden obligar en modo alguno al cuerpo colegiado, que por la ley orgánica de las municipalidades, por la Constitución y por los principios más elementales que rigen los sistemas de representación popular, ha de admitir o rechazar a los electos, y que, por lo tanto, es el juez exclusivo del escrutinio y de la elección.

Si pues, el escrutinio previo por la mesa receptora de votos no ha de valer como escrutinio definitivo y juicio de la elección ¿para qué ha de ser practicado?

Cabe suponer cual sea el motivo aparente de la reforma y al respecto pensamos que ese escrutinio previo del contenido de la urna que se proyecta ha de establecerse en mira de una garantía o seguridad mayores que el contenido de aquel artefacto no ha de ser cambiado antes de que llegue a poder de juez de la elección, que para el caso es el Concejo Deliberante.

Pero entonces habría de observarse que el remedio ideado es peor que el mal mismo que se pretende conjurar con su adopción. Si en urna cerrada, lacrada y rodeada de seguridades legales y materiales se reciben los votos con la garantía, además, del secreto de su emisión, ¿no es singularmente curioso que después de todo ello se autorice al receptor de los votos, generalmente afiliado a un partido, determinado, para hacer saltar sellos, abrir la urna, meter en ella las manos y violar el secreto del voto que se acaba de rodear de tantas garantías?

La proyectada reforma establece que, terminada la elección, a las 4 de la tarde, después de esa hora y hasta las 8 de la noche, el presidente de la mesa y los suplentes, en el mismo comicio, con asistencia de los fiscales que lo exijan, deberán efectuar aquel inútil escrutinio, y que, después de terminado, introducirán nuevamente las boletas y actas generales y de escrutinio en la urna, la cual nuevamente cerrarán y sellarán para ser entregada al juez de la elección.

Se concibe fácilmente el cuadro que ello presentará en nuestros arrios de campaña, con las primeras sombras de la noche, propicias a la sustitución de papeles, o al asalto de la urna, a la arrebatifia de documentos, a la acalorada discusión sobre éste o aquel sufragio que ha de contarse o no, y la batahola consiguiente.

Y esa ocasión de manejos turbios, de inconvenientes y de perturbaciones de la elección, se admite precisamente para dar mayores seguridades y garantías a la emisión del sufragio!...

Pero si lo expuesto no bastara a revelar el poco acierto de los autores de la reforma, cabría agregar que el mismo proyecto dispone que será nula toda elección parcial cuando el presidente de la mesa receptora de votos se niegue a admitir algún fiscal al escrutinio susodicho. Fácilmente se colige, que así se constituye a dicho presidente en árbitro de la validez o nulidad de la elección. Cuando sus parciales sean menos numerosos que los adversarios, con rechazar a cualquier fiscal, producirá dicho funcionario accidental la nulidad de la elección, cuyos resultados sean desfavorables a su partido.

Por último, cabe observar, que si lo que se busca es proteger el contenido "legal" de la urna, hasta que ésta llegue a manos del Concejo, que puede hacer de ella un cubiliete de prestidigitación por el sistema actual, tendrá aún más ocasión para ejercitar sus habilidades con la reforma que se proyecta.

INSCRIPCION DE TITULOS

De acuerdo con un decreto del Poder Ejecutivo, el 31 del corriente vence el plazo fijado para la inscripción en el registro de la propiedad, de los títulos que no hayan sido inscriptos aún por cualquier causa.

Después de esa fecha, los títulos que se presenten en contravención a lo que dispone el artículo quinto de la ley de registro de la propiedad, serán remitidos al juez de subalternos para la aplicación de la multa de quinientos pesos en que hayan incurrido los escribanos que los hayan expedido y no inscripto, dentro del término de veinte días de la fecha en que se firmaron las escrituras respectivas, que es lo que obliga el artículo de referencia a los escribanos.

El gobierno, conforme al decreto a que aludimos, está dispuesto a ser inexorable con los funcionarios que infrinjan la disposición que obliga la inscripción de todo título, dentro de los veinte días de otorgado, entendiendo que la tolerancia usada hasta ahora a ese respecto no sólo perturba la anotación correspondiente a las trasmisiones de la propiedad raíz, sino que perjudica también a los propietarios interesados, expuestos a sufrir menoscabo, desde que la falta de inscripción favorece la consumación de hechos irregulares, pues los informes que diera el registro podrían no reflejar, por falta de esa anotación oportuna, la verdad de la situación jurídica de las partes contratantes.

LEGISLATURA

LA VACUNACION ANTICARBUNCLOSA

El diputado doctor J. M. Goñi ha presentado a la Cámara de que forma parte un proyecto de ley, por el que se declara obligatoria la vacunación anticarbunclosa anual de las haciendas en todo el territorio de la provincia.

Comprobada la extensión de carbunclo, la Dirección General de Salubridad clausurará los establecimientos infectados y los sospechosos de estarlo por su proximidad, por un término que no podrá exceder de veinte días.

Mientras dure la clausura de un establecimiento sólo podrán extraerse de él los productos que no pueden ser conductores del germen carbuncloso; los productos sospechosos serán destruídos por el fuego, así como los animales muertos de carbunclo, que lo serán en el mismo sitio en que hubiere ocurrido la muerte.

Es obligación de los dueños, arrendatarios o encargados de los establecimientos de campo dar cuenta directamente a la Dirección General de Salubridad y a las autoridades municipales de los casos sospechosos que se produjeran en sus establecimientos. Las autoridades municipales estarán igualmente obligadas a comunicar a la dirección General de Salubridad las denuncias y sospechas que tuvieran.

Comprobada la existencia de carbunclo en un partido, quedará prohibida la realización de remates-ferias con las haciendas del mismo y sólo se permitirá la venta de dichas haciendas cuando el martillero, por medio del certificado correspondiente, compruebe que los productos a venderse provienen de establecimientos no infectados o cuyos animales hayan sido vacunados en un plazo que no exceda de doce meses, a contar desde la fecha del certificado.

Las municipalidades no podrán expedir guías de campaña dentro de un partido infectado para extraer los productos de establecimientos declarados sucios o sospechosos mientras por autoridad competente no hayan sido declarados limpios.

Los empleados de la Dirección General de Salubridad o las personas que ésta autorice, podrán penetrar en los establecimientos a objeto de adoptar disposiciones.

En caso de resistencia de los propietarios, arrendatarios o encargados, la policía prestará inmediatamente la fuerza pública, para lo que bastará que los empleados le exhiban su correspondiente credencial.

La vacunación preventiva podrá ser practicada por el personal del establecimiento.

Los veterinarios municipales, a los efectos de esta ley, serán considerados como empleados dependientes de la Dirección General de Salubridad dentro del partido infectado, la cual sólo estará obligada a proveerle de los medios de trasporte y un viático diario de tres pesos, que serán abonados por los dueños de los establecimientos infectados.

Queda autorizada la Dirección General de Salubridad para preparar en sus laboratorios y vender el suero anticarbunclosa. El producto de estas ventas se destinará al estudio de nuevos sueros o al sostenimiento de hospitales y salas de primeros auxilios.

La vacunación será practicada siempre por cuenta del propietario de las haciendas, quien responderá subsidiariamente del gasto que importe la operación en el caso de hacerse con intervención de la fuerza pública.

Lo mismo ocurrirá en el caso de resistencia a la cremación de animales muertos de carbunclo o productos sospechosos, sin perjuicio de las penas que se establezcan.

El proyecto establece disposiciones penales para los infractores de sus disposiciones.

PARTIDOS DE LUJAN Y Gral. RODRIGUEZ

El diputado Benjamín Páez ha presentado a la Cámara de que forma parte, un proyecto, por el cual se modifican los límites de los partidos de Luján y Coronel Rodríguez.

Según el proyecto, pasarán a pertenecer al primero, de esos partidos, los campos de Gómez, Navarro y Savage, y a General Rodríguez los de Cufré, Domínguez, Olivera, González, Schilly, Chaves, Díaz y Castro. El camino general que cruza por dichos campos será el límite entre los dos partidos, en ese rumbo.

Estudio del presupuesto en la Cámara de Diputados

En la sesión que la Cámara de Diputados celebrará el próximo miércoles, y más probablemente el viernes, se tratará en general el proyecto de presupuesto de la administración para 1917, que ha obtenido ya las sanciones correspondientes en el Senado.

En la sesión del sábado se tratará en particular, con lo que ambas Cámaras legislativas habrán logrado evitar este año las sesiones de prórroga.

La diputación socialista se prepara a intervenir en la discusión del presupuesto, y las leyes impositivas con alguna extensión, que bien pudiera obligar a la Cámara a destinar varias sesiones para esos asuntos.

EN LOS MUNICIPIOS

MUNICIPALIDAD DEL SALADILLO

SU CONSTITUCION

Saladillo, agosto 20—Hoy se reunieron los municipales electos el 30 de julio último y constituyeron la municipalidad.

Se designó intendente, al doctor Raúl G. Torrent; presidente del concejo deliberante, al señor José P. Ugartemendía; vicepresidente primero, al señor Manuel F. Viola; vicepresidente segundo, al señor Antonio B. Inda.

Asistió numerosa barra, que aplaudió a las nuevas autoridades.

El vecindario manifiesta su satisfacción por la restauración del gobierno propio comunal.

LAS AUTORIDADES DE MATANZA

Acto de protesta contra su traslación

San Justo (Matanza), agosto 20—Esta tarde, a las 2, se efectuó la anunciada reunión de vecinos, con objeto de protestar contra el proyecto de traslación de las autoridades del partido a Ramos Mejía.

A la hora expresada se congregaron numerosos vecinos en el local de la sociedad de Socorros Mutuos, donde se constituyó la comisión definitiva encargada de solicitar de los poderes públicos el rechazo del proyecto aludido, bajo la presidencia del señor Luis A. D. Abreu.

Después, los concurrentes se trasladaron en columna, a la plaza, donde hizo uso de la palabra el doctor Juan José Frugoni, quien puso de relieve la inoportunidad del proyecto y los perjuicios que ocasionaría su realización.

En ese sentido se dirigieron telegramas al gobernador y al Senado. Además, se distribuyeron folletos e impresos sobre la petición enviada a los poderes públicos, que ha sido firmada por más de 1.000 vecinos.

Padrón de extranjeros de La Plata

Ayer siguió verificándose en la municipalidad de La Plata, la inscripción de extranjeros en el padrón cívico, requisito indispensable para poder intervenir en las próximas elecciones comunales.

Se inscribieron 60 contribuyentes extranjeros que se hallaban dentro de las condiciones determinadas por la ley orgánica de las municipalidades.

Dicha inscripción se seguirá haciendo el domingo próximo, que es el último. Durante los domingos del mes de septiembre, se admitirán las reclamaciones sobre inscripciones indebidas de extranjeros.

El sarampión en La Plata

Habiéndose producido en el colegio Nacional de La Plata, según informamos oportunamente, numerosos casos de sarampión entre los estudiantes, sin que aún las autoridades de ese establecimiento hayan tomado medidas a fin de impedir la propagación de la enfermedad, el Centro de Estudiantes ha resuelto presentarse a la dirección del colegio, solicitando que intervenga sin más demora en el sentido enunciado.

La dirección del colegio no debe permitir la concurrencia a clase de los estudiantes afectados por la enfermedad que no se hallen completamente restablecidos, a fin de evitar la propagación, que se realiza fácilmente por simple contacto.

El precio del pan en La Plata—Reacción del vecindario

Continúa el vecindario de La Plata bajo la ingrata impresión causada por la actitud de una parte del gremio de panaderos, asociada a los efectos de elevar el precio de los artículos de primera necesidad que elaboran, según lo han resuelto y practican desde el 16 del corriente.

Como natural reacción contra esta actitud, que resulta reagravada por la circunstancia de haberse producido hace tres meses otro aumento en los precios, el vecindario principia a adoptar las medidas conducentes a contrarrestaría, que consisten por ahora en adquirir preferentemente el artículo en las panaderías que no han elevado su precio, en reducir el consumo y en exigir la venta al peso en vez de admitir la venta domiciliaria por pieza a los repartidores. Los panaderos aicistas, por tales medios comienzan a experimentar las consecuencias de sus desconsideradas resoluciones, y las experimentarán aún más vivamente cuando el vecindario, generalizando estos métodos de defensa, proceda con mayor energía.

Por otra parte, y ello parece un medio más eficaz de defensa, aunque su empleo haya de demorar aún cierto tiempo, están adelantadas las gestiones para establecer cooperativas de consumidores para la fabricación de pan en la capital.

Los iniciadores de esta solución han consultado con un técnico respecto a la forma en que se elabora el pan en La Plata, que es atrasada y sin fiscalización, y llegado al convencimiento de que podía expenderse pan elaborado con harina doble cero, a domicilio, al precio de quince centavos el kilo, con utilidades no despreciables para el fabricante. El vecindario está pagando desde 24 hasta 30 centavos por el kilo de pan de primera.

Devolución de impuestos municipales

Las personas que tengan que reclamar la devolución de sumas que hayan pagado de más por impuestos municipales en La Plata, deben hacerlo antes de los diez días del pago para que la devolución pueda hacerse sin mayor demora que la necesaria para el informe que al respecto se recabe de la oficina recaudadora. Después de los diez días de pago, la devolución, como tiene que hacerse por la tesorería general de la provincia, con intervención de la contaduría general, requiere un trámite mas largo, pues se forma un expediente cuya resolución corresponde al Poder Ejecutivo.

En Piñeiro—Ordenanza olvidada

Villa Angélica (Avellaneda), agosto 20 — Se indica a las autoridades comunales la necesidad de hacer cumplir la ordenanza que prohibe arrojar aguas servidas a la calle, que no la observan algunos vecinos de las calles Rosetti y Domínguez, en Piñeyro.

Municipalidad de General Pueyrredón, — Su próxima constitución.

Mar del Plata, (General Pueyrredón, agosto 20 — El comisionado municipal, señor Alberto R. Acevedo, suscribió hoy un decreto por el cual se cita para el 23 del corriente a los concejales titulares y suplentes electos en los comicios del 30 de julio con el objeto de que constituyan el gobierno propio de la comuna.

El comisionado y su secretario tratan de terminar algunas gestiones a fin de dejar la administración al día, en la fecha de su entrega a las nuevas autoridades.

La municipalidad de Pellegrini — Su constitución

Pellegrini, agosto 20—Ayer se constituyó la municipalidad de este partido, resultando intendente el ex comisionado municipal señor Guillermo C. Guntsche, y presidente del concejo deliberante el señor Albano E. Maleplate.

Con motivo de este hecho, el secretario del comisionado del Poder Ejecutivo, señor Florentino Guido, ha presentado su renuncia. No obstante su determinación de retirarse, sus amigos hacen trabajos para que no le sea aceptada la renuncia.

Municipalidad de Trenque Lauquen—Citación a los concejales electos

Trenque Lauquen, agosto 20—Hoy llegó a este pueblo el comisionado municipal, señor Chaumeil, quien inmediatamente citó, para el miércoles próximo, a los municipales electos el 30 de julio, con objeto de que se distribuyan los cargos. Con tal motivo reina gran expectativa entre el vecindario.

Sala de primeros auxilios de Lanús

Villa Angélica (Avellaneda), agosto 20 — Hoy, con motivo de cumplirse el quinto aniversario de la fundación de la sala de primeros auxilios Pablo Spinola, la comisión protectora realizó una sesión extraordinaria, a las 10 de la mañana.

Abrió el acto el presidente, doctor Bernardo Iribas, quien historió la vida de la institución y elogió los servicios prestados por la sala a estas poblaciones.

CRONICA SOCIAL

(Información de La Plata)

EN EL BOSQUE — Numerosas familias se congregaron ayer en el paseo del bosque, donde la banda de policía desarrolló un interesante programa musical.

Entre otras, recordamos haber visto a las de

Sánchez Viamonte, Portela, Ceppi, Sarrías Benítez, Ves Lozada, Badi, Pera Echagüe, Barrios, Pando, Whitte, Bermejo, Lilledal, della Croce, Fernández Basualdo, Perdriel, Campos, Alemán, Vieyra Belén, Isla, Johanneton, Iavié, Abella, Correa Bustos, Cafré, García Cortina, Sarrat, Molla Villanueva, Fulle, Villamayor, Victorica, de Olaco, Anzoategui, Freyer Spangenberg, Rabliatti, Paincira, Plot, Kelly, Malenchini, Granel, Ratti, Monasterio y Santa María.

PROXIMA VELADA — Organizada por el maestro Pedro Cesari y con el concurso del violinista Ennio Bolognini, el barítono Sala y otros elementos de la capital federal, el 4 de septiembre próximo se realizará una velada artística en el teatro Ideal de esta ciudad

ENFERMOS — Continúa enfermo, el señor Fernando Cantero.

—Restablecido, el señor Carlos Barros Conde.

—Sigue enferma la señora Celia Cesco de Johanneton.

—Mejorado, el señor Gaspar Marchetti

VIAJEROS — Ha regresado de Mar del Plata, el señor Angel Serra.

(De nuestros corresponsales, por telégrafo)

General Paz, agosto 20 — El 30 del mes en curso se efectuará en el teatro Santi una velada literario-musical a beneficio del Club Social.

—Se ausentó para Macachín el señor Enrique Parodi, acompañado de su señora.

Labardén (General Guido), agosto 20 — Con bastante éxito está actuando en este pueblo la compañía teatral del señor Luis Acosta.

—Se han ausentado a esa capital, los señores Formín Puyol y Pedro Iharreborde y su señora.

—Para Ayacucho, los señores Juan Ibargurengoitia, Pedro y Bautista Labary y Julio Lasteria.

—Se encuentra enferma, la señora Josefa Mendía de Arriola.

Pilar, agosto 20 — Hoy, por la mañana dejó de existir el antiguo y estimado vecino señor Luis Lagrave. Sus numerosos amigos, que lamentan su desaparición, han presentado a la familia sus condolencias.

Los restos del extinto serán inhumados mañana en el cementerio local.

Moreno, agosto 20 — Se halla enfermo desde hace varios días, el doctor Emilio Besio Almeyra.

—En la iglesia parroquial se celebró ayer un funeral en memoria de la religiosa sor María de Luján Sierra. Asistieron a este acto el obispo auxiliar de La Plata, monseñor Alberti; altas dignidades de la iglesia y muchas familias de ésta, esa capital, La Plata y pueblos vecinos.

Bahía Blanca, agosto 20—Han llegado de Buenos Aires, los señores Francisco Hitce, José Poods y el cura párroco Albino Formaini.

—Para esa capital, el ingeniero Enrique Garat y el doctor Alejandro Bonel.

—Se ha concertado el enlace de la señorita Corina Cortalezzi, con el señor Vicente Zabaleta.

—Se hallan enfermos, la señora Enriqueta Jacob de Geddes y el doctor Andrés Isasmendi.

Avellaneda, agosto 20 — Enfermas las señoritas María Adelaida Debenedetti y Lila Martín.

—Más aliviada la señora María S. de Fenochietto.

—Mejor las señoritas María Rosa Torassa y Ofelia y Zulema Bidone.

—De Corrientes llegó el señor Pedro Mansilla.

—Para Jujuy la señora Gumersinda Paz de Alvarez.

—Continúa enferma la señora Martina G. de Estévez.

—Restablecidas las señoras Matilde K. de Ruiz Díaz, Ana M. de Dumont, Amalia R. D. de Mignaburu, Ramona M. de Estévez, Angela J. de Galíndez y Agustina P. de Mazzanti.

—El lunes, a las 10 a. m., se celebrará en la iglesia parroquial un funeral en memoria del señor Juan José Treco.

Bahía Blanca, agosto 20 — Esta noche se clausuró la "kermesse" que se venía realizando en el salón del Club Argentino, desde el 5 del corriente, a beneficio del Patronato de la Infancia.

Trenque Lauquen, agosto 20—La inauguración del nuevo club social Progreso, realizada esta tarde, dió margen a una brillante reunión. Las fiestas comenzaron con una recepción y "lunch" en sus salones, a las que asistieron numerosas familias y terminaron con un baile en el que danzaron muchas parejas. El presidente de la comisión directiva, señor Enrique Jonas, pronunció un discurso que fué muy aplaudido.

Asistieron, especialmente invitadas, las autoridades locales, los directores de los periódicos de ésta y los corresponsales de los diarios metropolitanos.

VIALIDAD

FERROCARRIL INTEROCEÁNICO

LOS PUERTOS DE BAHIA BLANCA Y LEBÚ

Bahía Blanca, agosto 20—Ha causado excelente impresión el artículo del diario "El Mercurio" de Chile, trascripto por "La Nueva Provincia" en su sección telegráfica, en el cual se propone, como complemento de la línea ferroviaria trasandina, la construcción de un ramal de cien kilómetros, que hace falta para tocar el límite chileno, en la cordillera, desde la sección librada al servicio público entre Bahía Blanca a Zapala, y otro ramal de Curacautín a Pua.

"La Nueva Provincia" dedica un editorial al asunto, en el que dice que de llevarse a la práctica la idea de "El Mercurio" quedarían unidos por medio de líneas férreas los puertos de Bahía Blanca y Lebú. Actualmente están construídos 1.140 kilómetros, y faltan sólo 248 para completar dicha línea.

El mismo diario llama la atención de los gobiernos argentino y chileno, a fin de que tomen con interés tan trascendental cuestión, para convertirla en realidad, puesto que ello redundaría en beneficio de las dos repúblicas, contrarrestando los efectos que está llamado a producir el canal de Panamá, en lo que respecta al debilitamiento del comercio marítimo chileno.

Con la construcción de los kilómetros que faltan para completar la línea directa desde el puerto chileno Lebú hasta Bahía Blanca, este último se convertiría en el gran puerto atlántico de la Argentina, pues no sólo afluirían a él todos los productos de la rica zona del Sur argentino, sino que acapararía gran parte del comercio internacional chileno, porque sería su mejor y más corto camino.

Puente sobre el arroyo Maciel

Avellaneda, agosto 20—El vecindario espera que dentro de breve tiempo el Ministerio de Obras Públicas librará al servicio el puente caminero que se ha construído sobre el arroyo Maciel, a continuación de la calle Esteves.

VARIAS NOTICIAS

El aniversario uruguayo en Bahía Blanca

Bahía Blanca, agosto 20 — Los residentes uruguayos se preparan a festejar el 25 del corriente el aniversario de la independencia de la República del Uruguay.

INFORMACION AGROPECUARIA

EXPORTACION DE CEREALES POR BAHIA BLANCA

Bahía Blanca, agosto 20—Desde el 1.° de enero hasta la fecha se han exportado por los puertos locales 543.267 toneladas de trigo, 397.371 de avena y 10.702 de cebada y lino, o sea un total de 951.340 toneladas, cuya cifra representa el 25 por ciento del total de los cereales enviados al extranjero en el mismo espacio de tiempo por todos los puertos del país.

Solamente la avena salida de Bahía Blanca representa el 70 por ciento de la embarcada en ese período en todos los puertos de la República

Exposición internacional de ganadería — Visita del jurado norteamericano a Duggan.

Duggan (San Antonio de Areco), agosto 20 — Por el tren de las 10.55 a. m. llegó hoy a este pueblo el jurado norteamericano de la exposición internacional de ganadería, con el objeto de visitar, por invitación especial de su dueño, la cabaña "Sttyon" del señor Carlos M. Duggan. Después de revistar varios planteles partió con destino a Carmen de Areco, a la estancia "El Talay" del señor Hale Pearson.

Efectos de la sequía en Altamirano

Altamirano (Coronel Brandsen), agosto 20—La sequía y las heladas preocupan a los estancieros y agricultores, los primeros porque carecen de pastos para sus haciendas y los segundos, por la imposibilidad de iniciar la roturación de la tierra.

EDUCACION

DESQUICIO ESCOLAR EN GENERAL GUIDO

Labardén (General Guido), agosto 20—En su última visita a las escuelas del partido, el inspector seccional, señor Francisco Sentell, pudo comprobar la injusticia que las autoridades locales están cometiendo con la directora de la escuela número 5, a quien, con el pretexto de fundar otra escuela en las chacras del pueblo, para que el intendente municipal pudiera percibir el alquiler de una propiedad que posee, se la dejó sola a cargo de ciento y tantos alumnos, divididos en tres grados y se nombró directora de la nueva escuela a su ayudante.

En realidad la nueva escuela, creada a mitad del año escolar, no ha servido más que a los intereses del intendente, en perjuicio de los escolares, que en su mínima parte concurren a la nueva escuela, pues en su inmensa mayoría lo hacen donde están matriculados. La directora de la escuela número 5 se ve así en la necesidad de dar clases alternadas a los diversos grados, desde las 7 de la mañana hasta las 5 de la tarde.

Este es un detalle más del desquicio administrativo que reina en este municipio, al cual no escapan, como se ve, los intereses de la educación.

Elección de textos en Bahía Blanca

Bahía Blanca, agosto 20 — Bajo la presidencia del profesor normal Juan Cornejo, se reunieron hoy en la escuela número 2, los directores de las 35 escuelas públicas del distrito y aprobaron los nuevos textos escolares que regirán el año entrante.

La escuela de Aldo Bonzi

Aldo Bonzi (Matanza), agosto 20—El 18 del corriente estuvo en ésta el inspector nacional de escuelas, señor Máximo Muller, quien visitó la escuela nacional número 79, de cuyo funcionamiento quedó muy bien impresionado.

La directora del establecimiento, señora Delia Yacomelli, y los miembros del personal docente fueron felicitados por el inspector, en virtud del grado de adelanto que demostraron los alumnos.

Exposición de labores en Mar del Plata

Mar del Plata, (General Pueyrredón), agosto 20 — Con buen éxito se ha realizado en la escuela número 1, que dirige la señora Lía E. C. de Di Martino, la primera conferencia y exposición de labores del año.

Dicha educadora ha recibido muchas felicitaciones con motivo del buen éxito de ese acto.

SOCIEDADES

FEDERACION INDUSTRIAL, COMERCIAL Y AGRARIA — El secretario de esta asociación, señor M. J. Font, ha dirigido una nota a los diarios, explicando por qué razones las autoridades de la misma no concurrieron a una reciente reunión de comerciantes, en la que se cambiaron ideas respecto de las próximas elecciones municipales de La Plata.

Las razones aguntadas se refieren a las relaciones entre la Federación y la Bolsa de Comercio de La Plata, las que parecen no ser muy cordiales.

CENTRO CATOLICO DE ESTUDIANTES — El centro católico de Estudiantes de La Plata dará a sus asociados una fiesta el 22 del corriente, a las 8.30 p. m., en el salón de la calle 46 número 487. El señor E. J. Mac Donagh disertará sobre "Villa e instintos de las avisperas que forman el canuati", con proyecciones luminosas; el doctor Mario Gorostarzu hablará sobre temas católicos y el presbítero Timoteo J. Muns declamará poesías festivas.

ORFEON ESPAÑOL — Anteanoche, se efectuaron con buen éxito la velada teatral y el baile organizado por el Orfeón Español de La Plata.

Concurrieron muchas familias, que aplaudieron a los aficionados platenses que tomaron parte en las distintas obras llevadas a escena.

BOMBEROS VOLUNTARIOS DE VILLA DOMINICO — Villa Dominico (Avellaneda), agosto 20 — Después de estar tres años al frente del cuerpo de bomberos Voluntarios, ha renunciado el señor Isidro Pinto. Le reemplazará el señor José A. Alvarez.

El 7 de octubre próximo, en el salón Cristóforo Colombo, la sociedad Bomberos Voluntarios realizará una función y baile en conmemoración del cuarto aniversario de su fundación.

BIBLIOTECA SARMIENTO — Esta institución educacional platense realizará el 2 del mes próximo una velada teatral en los salones de la Unione e Fratellanza, en celebración del 13° aniversario de su fundación y a beneficio de la biblioteca popular que sostiene. Llevará a escena el drama en tres actos "Sacrificio", y además se desarrollarán números de canto y música.

CLUB BAYAUQUENSE — Bayauca (Lincoln), agosto 20 — Se ha constituído aquí un club denominado Unión Bayauquense, del cual forman parte muchos jóvenes conocidos. Preside la comisión directiva el señor Humberto S. Baudrix.

Este club instalará en primer término una biblioteca, como medio de fomentar la afición a la lectura entre sus asociados, y tratará también de formar un equipo de football.

TRIBUNALES

DEPARTAMENTO JUDICIAL DEL CENTRO

EL JUZGADO DEL DOCTOR DIEZ GOMEZ

Dictamen del procurador de la Corte

Días pasados anticipamos la noticia de que el procurador general de la Suprema Corte de Justicia, doctor Johanneton, había dictaminado sobre la investigación practicada por el escribano inspector de dicho tribunal señor Risso, en el juzgado de lo civil y comercial del departamento del Centro, a cargo del doctor Díez Gómez, y consignamos algunos conceptos del dictamen, en la forma que nos fué suministrada la información por las oficinas respectivas.

El doctor Johanneton empieza manifestando en su dictamen que la prolija inspección practicada por aquel funcionario ha puesto de manifiesto irregularidades que escapan a la jurisdicción de la Corte, por constituir indicios de la perpetración de delitos.

Estas irregularidades, agrega, son las pérdidas de expedientes, la sustracción de valores en los juicios, los fondos extraídos del Banco para hacer pagos y reposiciones en algunos expedientes, sin que dichos pagos se hayan efectuado y la desaparición de hojas y de documentos en otras causas.

Añade que en ejercicio de la acción pública que le confiere el Código de Procedimientos Penales, adoptará las medidas

DEPORTES: CARRERAS--AUTOMOVILISMO--FOOTBALL--PELOTA--HURLING--TIR

HIPODROMO ARGENTINO

LA REUNION DE AYER

Continuas derrotas de la cátedra

EL CLASICO "INVIERNO"

LA ÑATITA

Mucho lucimiento alcanzó la reunión realizada ayer en el hipódromo de Palermo. Las pruebas ordinarias del programa, bien nutridas de buenas inscripciones, despertaron interés entre los aficionados y dieron motivo a que la concurrencia resultara numerosa; la hermosa tarde, indudablemente, también contribuyó en gran parte al buen éxito de la reunión.

Servía de base el programa el premio clásico "Invierno", carrera para todo caballo a peso por edad, sobre 2.200 metros, distancia que los jockeys que conducían a los competidores de la prueba redujeron en realidad a una milla, tan lento fué el tren con que recorrieron los primeros 600 metros de la carrera.

Es de hacer notar que, dada la forma en que los jockeys, desde un tiempo a esta parte, conducen a los animales que disputan las pruebas clásicas, éstas pierden gran parte de su interés. Días atrás hicimos notar la mala impresión que el nuevo sistema produjo entre los aficionados, durante el desarrollo del clásico "Belgrano", donde los primeros metros de la carrera se corrieron al galope. La prueba clásica de ayer también fué motivo de prolongadas protestas del público.

Dada la repetición de estos casos no previstos por el reglamento de carreras, se hace necesaria una disposición al respecto, pues de lo contrario, el programa clásico se verá de hecho desnaturalizado, puesto que las carreras de larga distancia, bien escasas por cierto, perderán su verdadero carácter con el consiguiente demérito de la raza caballar, bastante pobre en caballos de fondo, actualmente.

La desagradable impresión que el desarrollo del clásico "Invierno" provocó en la concurrencia, se exteriorizó con una silba al pasar los jockeys por frente a las tribunas.

La reunión de ayer se caracterizó por la derrota general de los favoritos en las siete pruebas ordinarias; y si bien en algunas de ellas triunfaron animales muy sostenidos en las apuestas y en otras caballos injustamente olvidados, también llegó el caso de que otras pruebas se definieran con el triunfo de animales cuya victoria parecía imposible, dadas sus malas carreras anteriores.

Esto último, como es de suponer, fué motivo de comentarios desfavorables para la comisión de carreras, la cual, desde un tiempo a esta parte, no ha tomado medida alguna que tienda a impedir la continua y desagradable repetición de estos hechos, o que, al menos, los explique satisfactoriamente.

Dió comienzo la reunión con el premio "Barsac", carrera para yeguas, con recargos por sumas ganadas, sobre la distancia de la milla. Ficaria, y en seguida Our Queen, Petite Chatte, Su Alteza, Kilinga e Idolatría, corrieron en tal orden durante el trayecto de la carrera, comprendido entre la largada y la entrada de la recta, donde Kilinga, casi apareada a Our Queen e Idolatría, pasó con éstas al frente y en interesante lucha continuaron las tres hasta el disco.

El triunfo correspondió a Idolatría por tres cuartos de cuerpo sobre Kilinga, gran favorita.

En la carrera de potrancas perdedoras, segunda prueba del programa, venció, tras reñida lucha final contra Casera, la potranca Tarja, que por primera vez era presentada en las pistas.

Casera, al ordenarse la carrera, tomó el primer puesto, seguida de cerca por la ganadora, Longina y Fripona y lo conservó hasta frente a las tribunas del "paddock"; donde Tarja le dió alcance y a rigor de látigo la venció al llegar al disco, por un pescuezo.

Distanciadas de aquéllas, Fripona y Longina ocuparon los puestos restantes del marcador.

La tercera carrera dió también lugar a una interesante lucha final, entre Embeleco, cotizado favorito, y Dareful, producto este último poco sostenido en las apuestas, a pesar de la regularidad de sus carreras.

Embeleco corrió en el primer puesto, seguido por Bardo, Factótum, Milciades y Dareful, el cual al entrar el lote en la recta final avanzó con gran energía por el lado exterior de la pista y tras larga y reñida lucha venció al favorito por medio pescuezo.

Factótum y Bardo escoltaron a aquéllos en la llegada.

Given Or ganó la carrera siguiente, con relativa facilidad. Aspirante y luego Polavieja, Sunday, Jefe y Andrade, encabezaron el numeroso lote de competidores durante los primeros tramos de la carrera; pero al entrar al camino derecho, retrogradaron para dar paso a Given Or, el que se posesionó de la delantera y no fué alcanzado hasta la meta.

Buril, Per Ridere y Bosch, en avances finales ocuparon, distanciados entre sí, los puestos restantes en el marcador.

Se corrió en quinto término el clásico "Invierno", carrera que, dada la presencia de Ocurrencia, ofreció relativo interés.

La Ñatita, presentada en muy buen estado de preparación para la carrera, repartió un buen dividendo y ello se debió indudablemente a que las presunciones sobre su triunfo hicieron que fuese poco jugada.

War Cry, producto de tres años, ostentaba también una hermosa preparación y aunque sus probabilidades de triunfo eran mucho menores que las de sus contrarias, contó en las cotizaciones con buen número de boletas. War Cry es el primer producto de tres años que es presentado en el clásico "Invierno", prueba que siempre fué disputada por animales de cuatro años y más edad. Su presencia en la carrera fué causa, como es natural, de muchos comentarios; la distancia a recorrer le era indiscutiblemente desfavorable y nunca en esta época de la temporada, animales de tan corta edad fueron presentados a disputar pruebas de tan larga distancia.

El triunfo de War Cry, era considerado como imposible, y aunque el resultado de la carrera comprobó la exactitud de esa presunción, pues el potrillo llegó último, produjo, en cambio, una hermosa carrera y finalizó a corta distancia de la ganadora.

Ocurrencia, la tercera competidora, era la incógnita en la carrera; su presencia en ella fué, además, causa de sorpresa, pues, según informes recogidos anteayer en su caballeriza, no sería presentada.

La hermosa yegua, considerada como el mejor producto de su generación, fué objeto, durante su desfile por frente a las tribunas, de la preferente atención de los aficionados. Su aspecto exterior no logró seducir; muy ceñida de carnes, parecía excedida en su preparación.

He aquí el resultado de la cotización final:

La Ñatita, 62 kilos, D. Englander.	10.414
Ocurrencia, 60, D. Torterolo	7.448
War Cry, 58, F. Arcuri. . .	4.077
Total.	21.939

Ordenada la carrera, los tres caballos partieron en una misma línea. War Cry, sujetado por su piloto, a poco andar, quedó último, a un cuerpo detrás de las yeguas, que al galope avanzaban apareadas en el primer puesto.

Se habían recorrido unos cien metros de la carrera y ésta daba la impresión de que se trataba de una partida falsa, anulada por el largador. El jockey de Ocurrencia sofrenó violentamente a su cabalgadura, para obligar así al de La Ñatita a pasar al primer puesto; pero imitada dicha maniobra por el jockey de esta última, los caballos estuvieron a punto de tomar el trote. Sin exageración, puede decirse que por el comienzo de la prueba ésta se asemejaba más a una de esas carreras de efecto cómico, en que gana el que llega último, que a una importante prueba clásica, disputada en nuestro principal hipódromo.

A los trescientos metros de la largada, el jockey de Ocurrencia, que corría en el primer puesto, decidió acelerar la marcha, pero poco velozmente, y sólo al llegar al palo de la milla los tres caballos comenzaron a avanzar tendidos en carrera.

Al entrar al tiro derecho, La Ñatita, que seguía la carrera a dos cuerpos de Ocurrencia, inició su avance, y metros después consiguió llegar al nivel de la delantera, a la cual venció sin lucha y muy fácilmente, aunque por corta distancia.

War Cry, al entrar en la recta también avanzó con muchos bríos, llegó a una cabeza de Ocurrencia.

Curiosity venció en la carrera siguiente, prueba para productos de tres años sobre la distancia de la milla, y sorprendió a la cátedra con un elevado dividendo.

La ganadora, desde que se ordenó la larguda, corrió en el primer puesto, seguida por Mercenario, Submarino y Prince, que en los puestos más inmediatos y sin alterar el orden de colocación enunciado, llegaron a la meta distanciados entre sí.

El triunfo de Curiosity, completamente inesperado, no dió lugar a la intervención de los comisarios, a quienes se hubiera podido creer interesados en aclarar el motivo de las contradictorias carreras de este animal, que ha disputado varias pruebas últimamente sin buena figuración.

A estar a la información que suministra la caballeriza, Curiosity, en las carreras anteriores, no respondió a sus buenos ejercicios en privado, debido exclusivamente a su temperamento nervioso y al mal adiestramiento. Ayer, corrido a su voluntad en el primer puesto, se impuso fácilmente sobre el mediocre lote de sus contrarios.

Una hermosa carrera ganó ayer el caballo Siete y Medio, en el séptimo número del programa. Diamant, seguido por Piña, Beethoven, Petite Chose y Siete y Medio, corrió en el primer puesto y lo conservó hasta la entrada de la recta, donde este último pasó al frente y a rigor de látigo consiguió al final el veloz avance de Grey Eyes, el que lo escoltó a media cabeza.

En la última carrera ganó el caballo Retrechero, cuyo triunfo inesperado sorprendió nuevamente a la cátedra.

Este caballo produjo ayer una carrera completamente contradictoria con la del martes último, prueba análoga en la que llegó cuarto, pero a gran distancia de sus vencedores, Cracker, Moderato y Palanta, estos dos últimos sus vencidos ayer.

En aquella oportunidad cambió su táctica habitual de correr, que es en la delantera, y aunque finalizó con bríos, se veía claramente que se negaba a obedecer a las exigencias de su piloto. Se trata, como se sabe, de un caballo excesivamente mañero. Causó extrañeza que su jockey, en la carrera del martes, no usara espolines, mientras que ayer los llevó y con buen resultado, pues el caballo obedeció y ganó la carrera.

Resultados generales:

Premio "Barsac", 1.600 metros — Idolatría, 4 años, 46 kilos, por Blue Boat y Austrinda, de la ocurie Calichín (cuidador Antonio Baldo, jockey aprendiz Rafael Rodríguez). $ 26.10 y 3.50; segunda Kilinga 51, 3.30; tercera Our Queen 45, 3.70.

No placé: Perfidia 56, Su Alteza 45, Petite Chatte 46, Ficaria 45 (cuarta) y Fulana 44.

Ganada por 3/4 de cuerpo; de la segunda a la tercera, 3/4 de cuerpo.

Tiempo: 1'38".

Premio "Blanco Encalada", 1.200 metros. Potrancas no ganadoras. — Tarja, 3 años, 56 kilos, por Cyllene y Tacuara, de la ocurie D. Alvear (cuidador Felipe Vizcay, jockey Francisco Arcuri), $ 9.35 y 3.55; segunda Casera 56, 4.40; tercera Fripona 56, 3.75.

No placé: Longina 54 (cuarta), Su Merced 54, Tesaberá 54, Nadine 56 y Cigatera 56.

Ganada por un pescuezo; de la segunda a la tercera, 2 cuerpos.

Tiempo: 1'14" 1/5.

Premio "Mouchette", 1.600 metros. Potrillos no ganadores.—Dareful, 3 años, 56 kilos, por Obrizo y Doñarelta, de la ocurie Italia (cuidador Emilio Sierra, jockey Celestino Fenucci), pesos 12.40 y 3.55; segundo Embeleco 56, 2.95; tercero Factotum 53, 4.35.

No placé: Bardo 56 (cuarto), Attila 56, Nougat 54, S. V. P. 56, Milciades 53, Serpol 56 y Latebroso 56.

Ganada por medio pescuezo; del segundo al tercero, 2 y 1/2 cuerpos.

Tiempo: 1'38" 1/5.

Premio "Fulmen", 1.700 metros — Given Or, 4 años, 47 kilos, por Bridge of Canny y Given-Away, de la ocurie Las Chircas (cuidador Francisco Tellería, jockey aprendiz Eloy García), $ 11.40 y 3.80; segundo Buril 43, 5.80; tercero Per Ridere 54, 3.60.

No placé: Bosch 54 (cuarto), Polavieja 53, Gefe 50, Andrade 51, Lamas 49, Sunday 47, El Príncipe 44, Ton Ton 42, Aspirante 43 y Alumindo 43.

Ganada por 1 y 1/4 cuerpos; del segundo al tercero, 1 3/4 cuerpos.

Tiempo: 1'44" 3/5.

Clásico "Invierno", 2.200 metros— La Ñatita, 5 años, 62 kilos, por Old Man y Pomona, de la ocurie Los Rosales (cuidador Vicente Fernández, jockey David Englander), $ 3.80; segunda Ocurrencia 60, último War Cry 52.

Ganada por medio cuerpo; de la segunda al tercero, 1 cabeza.

Tiempo: 2'23" 2/5.

Premio "San Jorge", 1.000 metros—Curiosity, 3 años, 50 kilos, por Saint Wolf y Curieuse, de la ocurie La Celina (cuidador Emilio Ridella, jockey aprendiz Agustín Denna), $ 44.50 y 10.75; segundo Mercenario 50, 2.00; tercero Submarino 56.

No placé: Prince 56 (cuarto), Chapaco 53 y Rosse 48.

Ganada por 2 cuerpos; del segundo al tercero, 3 cuerpos.

Tiempo: 1'38" 2/5.

Premio "Bijou Royal", 1.400 metros —Siete y Medio, 4 años, 54 kilos, por Le Sancy y Eva, de la ocurie F Bruno (cuidador Antonio Jaen, jockey aprendiz Eloy García), $ 11.25 y 4.15; segundo Grey Eyes 50, 3.95; tercero Diamant 49, $ 4.

No placé: Campanazo 61 (cuarto), Petite Chose 60, Pan Pan 59, Beethoven 50 y Piña 45.

Ganada por media cabeza; del segundo al tercero, 1 1/4 cuerpos.

Tiempo: 1'25" 2/5.

Premio "Smasher", 2.500 metros — Retrechero, 5 años, 48 kilos, por Cyllene y Chacarrera, del stud Newmarket (cuidador Ambrosio Einen, jockey aprendiz Agustín Denna), pesos 20 25 y 7.20; segunda Palanta 50, $ 4; tercero Moderato 44, 3.10.

No placé: San Luis 48 (cuarto), Retiro 57, Aluvión 56, Belano 47 y Tejuela 46.

Ganada por 1 y 1/4 cuerpos; de la segunda al tercero, un cuerpo.

Tiempo: 2'36" 3/5.

EN LA PLATA

LA REUNION DE AYER

Resultados generales:

Premio "Saphir", 1.300 metros—Primera Ehontée 60 kilos, por Lord Melton y Sylvanie, del stud El Derby, M. Vignatti; segunda, Aurodina 54.

No placé; Penitenta, tercera; Redención, Palanca, cuarta; Lady Smith, y Rococó.

Dividendo de la primera, pesos 5.90 y 3.80; de la segunda, 3.90.

Ganada por medio cuerpo; de la segunda a la tercera, 2 cuerpos.

Tiempo: 1'21" 2/5.

Premio "Sigomar", 1.300 metros — Primero Zafarrancho IV, 56 kilos, por Ventero y Gallega, del stud Aprendiz, J. Arismendi; segundo, Tommy 50; tercero Le Notre 50.

No placé: Footman, Villemil, cuarto, V. Glory, Simonside, No te creo.

Dividendo del primero, pesos 8 y 3.50; del segundo, 3.80; del tercero, 4.40.

Ganada por medio cuerpo; del segundo al tercero, 1 y 1/2 cuerpo.

Tiempo: 1'21" 2/5.

Premio "Sunday", 1.400 metros—Primero Huarmi 53 kilos, por Millenium y Egida, del stud El Triunvirato, J. Arismendi; segundo Seis de Octubre 55 kilos.

No placé: Rezongón, Comilla, Melody tercera, Maitén, cuarto.

Dividendo de la primera, pesos 2,90 y 2,90; del segundo, 11.60.

Ganada por 1 y 3/4 cuerpo; del segundo al tercero, varios cuerpos.

Tiempo: 1'28" 2/5.

Premio "Stagno", 1.700 metros—Primero Cristalino, 57 kilos, por Riesco y Oat, del stud Vihuela, J. Ceraño; segunda Palampora 52.

No placé: Miquelón, tercero, Licia, cuarta, Jervilla.

Dividendo del primero, pesos 3.00 y 2.50; de la segunda, 2.80.

Ganada por 1 y 1/4 cuerpo; de la segunda al tercero, 1 y 1/2 cuerpo.

Tiempo: 1'48".

Premio "Smasher", 2.000 metros — Puesta entre Fantasma 57 kilos, por Diamond Jubilee y Fast Fanny, del stud La Chorn, E. J. T. Gavazzo, y Mal Palo 54 kilos, por Griffon y Saltanella, del stud Don Facundo, L. G. Velázquez.

No placé: El Tony, cuarto; Niño Pobre, tercero, Saltarín.

Dividendo de Fantasma, pesos 5.60 y 6.20; de Mal Palo, 3.70 y 3.60.

Ganada por el tercero, a 1 y 1/4 cuerpo.

Tiempo: 2'5" 1/5.

Se corrió el desempate y lo ganó Mal Palo por varios cuerpos, en 2'5" 1/5. Dividendo pesos 4.

Premio "Solís", 1.500 metros—Primero Leonidas IV, 52 kilos, por Le Rubicón y Pitchoune, del stud Saint James, O. González; segundo Lassalle; tercero Fine Mouche, y cuarto y último Obiea.

Dividendo del primero, pesos 5.30.

Ganada por 1 cabeza; del segundo al tercero, 3 cuerpos.

Tiempo: 1'34" 1/5.

Premio "Siskin", 1.400 metros—Primero Floweret 45 kilos, por Penitente y Flower Vase, del stud San Cayetano, D. Garay; segundo, Bonci 58; tercero Tamarindo 55.

No placé: Spingardi, Camorsito, Pichuleta, Petain, Ogham, Marabú, cuarto.

Dividendo del primero, pesos 20.60 y 7.60; del segundo, 4.50; del tercero, 7.90.

Ganada por 1 cabeza; del segundo al tercero, media cabeza.

Tiempo, 1'27".

EN TEMPERLEY

LA REUNION DE AYER

Resultados generales:

Primera carrera, 1.800 metros—Primera Turmalina, 7 años, 62 kilos, por Totoral y Turquesa, pesos 8.35 y 4.05; segundo Earliness 48, 9.05; tercero Floreal 61.

Tiempo: 1'56" 1/5.

Segunda carrera, 1.000 metros—Primero Martín Fierro, 4 años, 56 kilos, por Senegal y Criolla, pesos 15.70 y 3.95; segundo Casual 56, 9.95; tercero Cariño 56, $ 3.

Tiempo: 1'3" 4/5.

Tercera carrera, 1.200 metros—Primero Mister Tac, 7 años, 52 kilos, por Millenium y Sincera, pesos 8.20 y 4; segundo Gran Mint 55, 3.90; tercero Last Born 53, 3.50.

Tiempo: 1'15".

Cuarta carrera, 1.800 metros—Primero Tornasol, 5 años, 47 kilos, por Lafayette y Catarata, pesos 27.05 y 5.40; segundo Normando 66, 4.10; tercero Perinola II 50, 2.80.

Tiempo: 1'54" 1/5.

Quinta carrera, 1.200 metros—Primero Oranga, 4 años, 53 kilos, por Orville y Malaquita, pesos 3.85 y 2.85; segundo Tenaza 55, 5.05; tercero Halte là! 51, 3.60.

Tiempo: 1'15" 2/5.

Sexta carrera, 1.300 metros—Primero Don Paúl, 4 años, 51 kilos, por Chinchorro y Oat, pesos 4.95 y 2.55; segundo Quirino 56, 2.30; tercero Octavio 56, 5.35.

Tiempo: 1'22" 2/5.

Séptima carrera, 1.800 metros—Primero Narváez, 4 años, 57 kilos, por King's House y Charlatana, $ 4.40 y 2.40; segundo Deseo 56, 2.60; tercero Peugeot 52, 2.65.

Tiempo: 1'55".

EN ROSARIO

(Por telégrafo)

Rosario, agosto 20—Las siete carreras que formaban el programa hípico de la reunión de hoy, tuvieron los desenlaces siguientes:

Premio "Río Bío", 1.000 metros — Pulgarcito, por Rigolí y Profetisa, de la ocurie Rigolí (jockey A. Sánchez), pesos 16.15 y 7.10; segunda Lindona, 4.90; tercero Cine.

No placé: Charny (cuarto), Díaz de Mendoza (con Lindona), Galleguita, Blondín y Culata.

Ganada por un pescuezo.

Tiempo: 1'39" 2/5.

Premio "Corchea", 1.200 metros. Productos de 3 años no ganadores.—Chacha II, por Ormicant y Chantilly, de la ocurie Fatinitza (jockey A. Sánchez), $ 4.50 y 2.35; segunda Sarita III, 5.60; tercera Totora, 2.40, y La Force, 2.25.

No placé: Maltrank II, Gaiety Boy, Remi, Carbonario, Urgente, Tipo Raro y Madness.

Ganada por un cuerpo.

Tiempo: 1'15" 1/5.

Premio "Correcta", 1.200 metros—Lady Golighly, por Sand Apple y Criolla, del stud Ascot (jockey C. Clavería), $ 11.80 y 4.85; segunda Brigada, 6.15; tercera Raquelita, cuarta Cazuela C., último Hondura.

Ganada por un pescuezo.

Tiempo: 1'13" 4/5.

Premio "Merry Singer", 1.000 metros—Cocainera, por Iguazú y Coca, de la ocurie El Nato (jockey C. Alvarez), $ 6.40 y 3.70; segundo Tric Trac, $ 4.15; tercera Coronation.

No placé: Atacama II (cuarta), Diorita, Flashlight II, Miruca y Costa Brava.

Ganada por un pescuezo.

Tiempo: 0'59" 1/2.

Clásico "Coronel R. S. Dominguez", 1.600 metros—Torrent, por Sand Apple y Cascade, del stud Ascot (jockey C. Clavería), $ 3.90; segundo Fastidio II, tercera Mira Mar II, última Nayade.

Ganada por 3 cuerpos.

Tiempo: 1'39 3/5.

Premio "Parlamento", 2.000 metros —Fandango III, por Chinchorro y Beca, de la ocurie A. E. Blanco (jockey J. Calistro), $ 13.05 y 4.45; segundo Boston Bill, 6.30; tercero Lamberti.

No placé: Trinchera, Gallina Ciega, Juez de Raya y Lady Day (cuarta).

Ganada por medio pescuezo.

Tiempo: 2'6" 1/2.

Premio "Clairette", 2.500 metros—Marobé, por Macbeth y Marión, de la ocurie Peliçurá (jockey A. B. Deler), $ 12.35 y 5.70; segundo Able, 4.25; tercero Sandstrom.

No placé: Pretty Boy, Bob, Topacio II, Popular (cuarto), Royal Nose y Familiar.

Ganada por un pescuezo.

Tiempo: 2'38" 1/2.

EN AZUL

(Por telégrafo)

Azul, agosto 20 — Resultados de las carreras disputadas hoy:

Primera carrera, 1.000 metros. — Orlampo, por King's House y Orlanda, pesos 4.30.

Tiempo: 1'1" 4/5.

Segunda carrera, 1.400 metros.—Chillar por Alférez y Rosalía, pesos 9.55 y 3.55; segundo Cholito, pesos 3.40.

Tiempo: 1'28".

Tercera carrera, 1.600 metros.—Lord Bird, por Alférez y Galopina, pesos 4.60 y 3.40; segundo Juan Churi, pesos 4.75.

Tiempo: 1'43" 4/5.

Cuarta carrera, 1.200 metros.—Pillo, por Calepino y Fugitive, pesos 15.30 y 7.35, segundo Hobe, pesos 7.35.

Tiempo: 1'14" 1/5.

Quinta carrera, 1.300 metros. —Ferryman, por Blue Boat, y Alnda, pesos 8.70 y 3.40; segunda Campero, pesos 3.

Tiempo: 1'19" 2/5.

EN BAHIA BLANCA

(Por telégrafo)

Bahía Blanca, agosto 20 — Resultados de las carreras realizadas esta tarde.

Primera carrera. — Mario, pesos 33.55 y 8.25; segundo Timoteo, pesos 3.

Segunda carrera. — La Machona, pesos 3.45 y 2.85; segundo Block, pesos 7.50.

Tercera carrera — Macaulay, pesos 23.45 y 11.30; segundo Murga, pesos 4.15; tercera, India Brava, pesos 5.30.

Cuarta carrera — Gay Bronce, pesos 7 y 3.20; segundo General Belgrano, pesos 3.15.

Quinta carrera — Rossini, pesos 3.15 y 3.45; segunda Platino, pesos 3.45.

Sexta carrera — Selenita, pesos 6.25 y 2.30; segundo Luisito, pesos 3.20.

EN CORRIENTES

(Por telégrafo)

Corrientes, agosto 20 — Se realizó esta tarde en el hipódromo de esta ciudad una reunión de carreras, con los siguientes resultados generales:

Primera carrera, 600 metros. — Primero Miborebi, pesos 9.20 y 6; segundo, Murciélago, pesos 11.15.

Tiempo: 38" 4/5.

Segunda carrera, 1.200 metros Primero Peligroso, pesos 15.75.

Tiempo: 1'16" 4/5.

Tercera carrera, 600 metros. — Primero puesta, entre Buen, pesos 20.10 y 6 y Bigote, pesos 6.15 y 4.60.

Tiempo: 38" 2/5.

Cuarta carrera, 1.000 metros. — Primero Criquitín, pesos 3.55 y 5.15, segundo puesta entre Meranila, pesos 3.15 y Remonta, pesos 3.80.

Tiempo: 1'41" 4/5.

Quinta carrera, 1.400 metros. — Primero, Hindenburg, pesos 3.60.

Tiempo: 1'30".

EN MONTEVIDEO

(Por telégrafo)

Montevideo, agosto 20 — Resultados de las carreras efectuadas hoy:

Primera carrera, 1.600 metros. — Lourncha 54, por Dunlop y Lady Smith (jockey S. Rodríguez), pesos 3.05 y 2.45; segundo Atenienese, pesos 4.50; tercera Euskara.

No placé: Damián (cuarto), Arsinoe, Pata Morgana, y Hail.

Ganada por medio cuerpo.

Tiempo: 1'40" 3/5.

Segunda carrera, 1.000 metros. Patriotique, por Bridge of Canny y Patricienne (jockey T. Batista), pesos 5.55 y 2.90; segunda Carravina pesos 3.15; tercera Majestad, pesos 7.50.

No placé: Chinchivirita (cuarta), porque sí, Chulapa, Sevillana, Borna y Espartana.

Ganada por 3 cuerpos.

Tiempo: 0'59" 4/5.

Tercera carrera, 1.300 metros. —Alcántara, por Almagro y Abutarda (jockey H. Sorman), pesos 51.90 y 8.35, segundo Rubens, pesos 3.50, tercero Farolito, pesos 4.65.

No placé: Falvelis (cuarto), Uruguá, Pobre Gaucho, Solito, Gavión, Hudson y Damasco.

Ganada por medio cuerpo.

Tiempo: 1'19" 4/5.

Cuarta carrera, 1.700 metros, — Morera, por Old Man y Mosqueta (jockey H. Sormani), pesos 7.15 y 3.25, segundo Cautivario, pesos 3.25, tercero Chiquito.

No placé: Cubilete (cuarto), Chiripá y Rieuse.

Ganada por una cabeza.

Tiempo: 1'45 4/5.

Quinta carrera, 1.600 metros. — Mingo, por Dusty Miller y Bohème (jockey P. Haro), pesos 4.05; segundo Duc de Berry, última Chichona.

Ganada por medio cuerpo.

Tiempo: 1'39" 3/5.

Sexta carrera, 1.500 metros. Goshawk, por Osmán y Cabaré (jockey M. Tapia), pesos 6.95 y 4.45; segundo Rey Aberto, pesos 10.25; tercero Suplente.

No placé: Baratija (cuarta), Brido, y Taube.

Ganada por un pescuezo.

Tiempo: 1'31" 3/5.

Séptima carrera, 1.000 metros.—Buines, por Jardy y Lalla Roukh (jockey T. Batista), pesos 17.75 y 4.95; segunda Rosière, pesos 4.60; tercero Presidente, pesos 4.10.

No placé: Juramento (cuarto), Collia, Buitre, Metán, Bombón Bleu, Bélgica y Black Lady.

Ganada por medio pescuezo.

Tiempo: 0'59".

Octava carrera, 2.000 metros. —La Blonde, por Discreto e Hirondelle (jockey H. Sormani), pesos 8.80 y 2.95; segundo El Rhin, pesos 3.15; tercero Maravedí, pesos 4.65.

No placé: Retama (cuarto), Saint Goar, Prince Igor, Regret y Malaubric.

Ganada por medio cuerpo.

Tiempo: 2'3" 4/5.

EN CHILE

(Por telégrafo

Santiago, agosto 20—Resultados generales de la reunión realizada en el hipódromo del Club Hípico:

Pista Inviana.

Primera carrera (vallas), 2.900 metros—Primera, Ayestruz, hija de Celso y Comfrei; segundo a 4 cuerpos Lisboa; tercero a tres cuerpos Pall Mall; cuarto Cómico.

Tiempo: 3'40".

Segunda carrera, 1.800 metros—Primera Rochela, hija de Rolando y Mandarina; segundo a dos cuerpos Gris Perla; tercero a 4 cuerpos Old Nick, cuarto Cachorro.

Tiempo: 1'55" 1/5.

Tercera carrera, 1.400 metros—Primera Dame Des Pres, hija de Eclair y Reyne Des Pres; segundo a dos cuerpos Flotilla; tercero a un cuerpo Rugby, cuarto Scott Lassie.

Tiempo: 1'28".

Cuarta carrera, 1.500 metros—Primera, Cambine, hija de Fic y Black Bery; segundo a 2 cuerpos Almagro; tercero a dos cuerpos Galia; cuarto Celsa.

Tiempo: 1'36".

Quinta carrera, 1.100 metros—Primero, Don Enrique, hijo de Sann y Devoted; segundo a 4 cuerpos Orla; tercero a dos cuerpos Gold Money; cuarto Ultramar.

Tiempo: 1'8".

Sexta carrera, 1.600 metros—Primero, Mayoral, hijo de Alcázar y Fiara; segundo a uno y medio cuerpos Mornay; tercero a medio cuerpo Caribe; cuarto Chela.

Tiempo: 1'41".

EN EL BRASIL

(Por telégrafo)

Río de Janeiro, agosto 20 — Resultados generales de la reunión hípica realizada hoy en el hipódromo del Derby Club:

Primera carrera, 1.500 metros—Primero Maciste, hijo de Forrarshire y Sanspensee (inglés), jockey Enrique Rodríguez; segundo Naida; tercero Image (argentinos).

Tiempo: 1'39".

Segunda carrera, 1.500 metros—Primera Camelia, hija de Scarpia y Arcadia, jockey Barroso; segundo Le Volá; tercero Triunpho (brasileños).

Tiempo: 1'40".

Tercera carrera, 1.600 metros —Primero Maipú, hijo de Santry y Loyse (inglés), jockey Enrique Rodríguez; segunda Medusa (argentina); tercero Monte Cristo (inglés).

Tiempo: 1'47".

Cuarta carrera, 1.500 metros — Primero Hurrah, hijo de Zimpanet y Amandine, jockey Domingo Ferreira; segundo Hygea, tercero Delfín.

Tiempo: 1'41".

Quinta carrera, 1.700 metros — Primero Hatpin, hijo de Senseless y Amazón, jockey Joaquín Coutinho; segundo Alliado, (ingleses); tercero Lord Canning (argentino).

Tiempo: 1'51".

Sexta carrera, 2.400 metros —Primero España, hijo de Marcovil y Permia, jockey Michaels; segundo Volupte Chaste; tercero Sultao (ingleses).

Tiempo: 2'11.

Séptima carrera. "Gran Premio Cosmos", 2.400 metros — Primero Interview, hijo de Tanus y Khaky (brasileño), jockey Enrique Rodríguez; segundo Hatpin; tercero Ornatinho (ingleses).

No placé: Pontet Canet (argentino).

Tiempo: 2'39".

Octava carrera, 1.600 metros — Primero Houli, hijo de Dioppe y Savane, jockey Araya, segundo Cascalho; tercero Cangussú.

Tiempo: 1'48".

AUTOMOVILISMO

AUTOMOVIL CLUB ARGENTINO

En el circuito comprendido entre Castelar, Ituzaingó, Merlo, Moreno, Rodríguez, Luján, San Andrés de Giles, San Antonio de Areco, Zárate, Capilla, Pilar, Rodríguez y Castelar, se realizó ayer, por la mañana, la carrera que, por el premio "Invierno", había organizado la comisión directiva del Automóvil Club Argentino.

El resultado de la prueba, dada la calidad de los caminos, puede considerarse como excelente, pues estaba descontado que para cubrir el recorrido se emplearía más de cinco horas; sin embargo, el vencedor empleó sólo 4 horas, 55 minutos y 21 segundos, o sea una velocidad media mayor de 60 kilómetros por hora.

De Castelar se dió la señal de partida a las 8' a. m. y tocó el primer turno para rodar al aficionado E. Belza; luego, con cinco minutos de diferencia entre coche y coche, partieron los demás competidores en número de diez.

La clasificación general de [illegible] ha fué la siguiente: primero G. F. Rohads, en 4 horas, 25 minutos, 21 segundos; segundo Andrés Castro, en 4 horas, 32 minutos, 3 segundos; tercero Eugenio Maumis, en 4 horas, 37 minutos, 3 segundos; cuarto Alberto Magnasco, en 4 horas, 56 minutos; quinto Eugenio Cassoulet, en 5 horas, 11 minutos, 3 segundos, sexto Arturo Gibbs, en 7 horas, 8 minutos, 31 segundos.

Clasificación por categorías: segunda, categoría (coches de fuerza libre): primero G. F. Roubs, copa "Comisión Directiva" y medalla de oro; segundo Andrés Castro, medalla de vermeil; tercero Arturo Gibbs, medalla de plata.

Primera categoría (coches hasta de 3 1/2 litros de cilindrada): primero Eugenio Maumus, medalla de oro; segundo Alberto Magnasco, medalla de vermeil; tercero Eugenio Cassoulet, medalla de plata.

La salida y llegadores fueron atendidos por los aficionados: doctor Alberto F. Roth, João Favre, José A. Castaño, R. Dupuy de Lome, Julio Poblet, Pablo López, Diego Basset, Santiago Vicini, Cristóbal J. Merlo, Andrés Lavezzari, Simón P. Bayana y Arturo R. Espínosa.

FOOTBALL

ASOCIACION ARGENTINA DE FOOTBALL

Campeonato de primera división

POSICION DE LOS CLUBS

Publicamos a continuación las posiciones que ocupan, los equipos de los clubs que intervienen en el campeonato de primera división:

	J	G	P	E	P
Racing	11	10	1	0	20
Estudiantil Porteño	13	7	2	4	18
River Plate	12	6	1	5	17
San Lorenzo	15	6	4	5	17
San Isidro	14	5	4	5	15
Independiente	12	5	3	4	14
Gimnasia y Esgrima	10	6	2	2	13
G. y E. de La Plata	12	4	3	5	13
Platense	8	5	1	2	12
Porteño	10	4	2	4	12
Columbian	12	4	4	4	12
Tigre	11	4	3	4	11
Banfield	15	2	6	7	11
Estudiantes	11	3	4	4	10
Belgrano	13	4	7	2	10
E. de La Plata	13	3	6	4	10
A. de Quilmes	10	1	3	6	8
F. C. Oeste	13	3	7	2	8
Huracán	8	3	4	1	7
Atlanta	11	2	6	3	7
Quilmes	12	2	7	3	7
Boca Juniors	9	1	6	2	4

La J. significa los partidos jugados; la G. ganados; la primera P. perdidos, la E. empatados, y la última P. puntos con que cuenta cada equipo.

PLATENSE CONTRA BOCA JUNIORS

VENCEDOR BOCA JUNIORS POR UN TANTO CONTRA CERO

Por tercera vez se midieron ayer por la tarde los primeros cuadros de los clubs Platense y Boca Juniors, por el concurso eliminatorio denominado copa de Honor.

El encuentro se realizó en la cancha del club Estudiantes y numerosa fué la concurrencia que acudió a presenciarlo.

A las 2.15 p. m. al llamamiento del juez señor Rolón, se alistaron los equipos en la forma siguiente:

Platense—Pérez; Ansaudo y Berti; Santangelo Felisari y Massini; Balmaceda, Fraga, Sinigaglia, Pérez y Amores.

Boca Juniors—Solans; Betnincasa y Capelletti; Eli, Pieradini y Elli; Madnardi, Ruggero, Artigas, Chiapori y Repetto.

Iniciado el juego por Sinigaglia, la pelota pasó bien pronto a poder de los delanteros de Boca Juniors y el avance encabezado por Artigas obligó a la defensa de Platense a conceder un corner que, tomado por el mismo Artigas, fué rechazado por Fraga, quien a su vez proporcionó la pelota a Balmaceda; éste hizo un tiro desviado.

La lucha se caracterizó por la falta de entusiasmo de los jugadores; los delanteros de Boca Juniors, aunque consiguieron ejercer un leve dominio sobre sus contrarios, no lograron sacar ventaja, debido a la mala dirección en los tiros finales.

Reanudado el encuentro después del descanso de práctica, Artigas puso en movimiento la pelota, pero este avance fué interceptado por Sinigaglia, quien avanzó a su vez, pero sin resultado por hallarse Pérez en posición "offside".

A los 15 minutos, Perez concedió un "corner" que tomó Chiaport; la pelota cayó frente a la valla, donde Ruggero la impulsó con la cabeza y Pérez logró rechazarla a escasa distancia; en esa circunstancia

...por la vara... la mala pun...

...de algunos juga... bando desplega... ...nes un juego ... algunos casos ... tales ataques que el juez, ... con sus observaciones y ... impuestas se se reparaba esa ... de conducirse de al... ...dores, suspendió el partido ... que le daría por terminado. ... de los capitanes de los ... continuó la lucha, que por ... apuntada careció de interés.

En el primer período reglamen... ...luego, como decimos, fué equi... ...están anotados tan repetidas oca... ...ser vencidas, finalizó el tiem... ...que el score arrojara ventaja a ... bandos en lucha.

...siguiente tiempo fué favorable a ... que demostró supremacía ...

...minutos, Lahitte, al recibir ... de un compañero, la cedió ... oportuno a Ochandio, y es... ...señaló el primer tanto a fa... ...bando.

...delanteros de Estudiantes conti... ...ofensiva en la ofensiva y ... tuvieron tantos en su favor ... a la mala puntería de los ... y a la buena actuación ... Reaper de San Lorenzo.

...minutos de juego, Estudian... ...un "corner", que Lahitte ... tanto acierto, que la pelota ... dentro en la valla contraria di... ...El juez anuló este tanto ... de una disposición regla...

Dos minutos antes del final del par... ...un avance de los "forwards" ... San Lorenzo se produjo el tanto ... empate, por intermedio de Xarau, ... recibir la pelota de Etche... ...con un tiro corto venció a Ari...

Poco después terminó el partido con ... resultado antedicho.

Los bandos estaban formados así:

Estudiantil Porteño: C. Arigós; P. Pawlosky y J. Madero; M. Madero, J. de la Barre... ...J. M. Croce; L. Lahitte, M. Susán, A. Maisteguy, A. Pawlosky y A. Ochandio.

San Lorenzo de Almagro—J. Coll; J. Campos y A. Coll; J. Zaccardo, F. Monti y C. Rosato; A. Etchegaray, F. Xarau, E. Moggio, C. Urio y J. L. Gianella.

Actuó muy bien de juez P. Mac Carthy.

ESTUDIANTIL PORTEÑO CONTRA SAN ISIDRO

VENCEDOR SAN ISIDRO POR UN TANTO CONTRA CERO

En la cancha que el club Estudiantil Porteño posee en el Parque Centenario, se jugó ayer, por la tarde, el partido concertado entre los primeros cuadros de los clubs Estudiantil Porteño y San Isidro, por el campeonato de primera división.

Al llamamiento del juez se presentaron los equipos, constituídos por los siguientes aficionados:

Estudiantil Porteño: L. Carlés; J. M. Benítez y J. Garasa; E. Matozzi, G. Romero y F. Basurto; E. Pisa, A. Costa, C. Comaschi, J. Pisa y A. Cosa.

San Isidro: C. T. Wilson; J. Rossi y T. Olivari; G. Pérez, P. Recanatini y E. Badaracco; A. Serra, N. Yunón, ... Maymasse, L. Alzua y C. Bincas.

En el sorteo de práctica resultó ganador el capitán de Estudiantil, quien decidió jugar de espaldas al sol. Espigamme puso en movimiento la pelota y no había trascurrido medio minuto de juego cuando Garasa falló frente a su valla, y Serra aprovechó la ocasión para dirigir, desde unos quince metros del arco, un fuerte tiro, que selló el único tanto del encuentro.

Durante el resto del primer tiempo, y en todo el segundo período, el quinteto de Estudiantil, deseoso de aumentar la ventaja obtenida por su team, se mantuvo casi constantemente en la ofensiva; pero la defensa cerrada de San Isidro, que ayer rayó gran altura, evitó que su valla cayera vencida.

El juez, señor Almeida Guzmán, estuvo desacertado en sus fallos.

GIMNASIA Y ESGRIMA DE LA PLATA CONTRA F. C. OESTE

NI VENCEDORES NI VENCIDOS

Por el campeonato de primera división, jugaron ayer por la tarde en La Plata, los primeros cuadros de los clubs de Gimnasia y Esgrima de esa ciudad y F. C. Oeste, ante un público bastante numeroso.

Al llamado del juez señor J. Curzach, se alistaron ambos equipos, formados por los siguientes aficionados:

Gimnasia y Esgrima: Fernández; Gardet y Varela; Casmano, Felices y Negri; Geroto, Bottaro, Alvarez, Iglesias y Arrua.

F. C. Oeste: Garbagnatti; Elordi y Ruiz Aquiles; Jardino y Di Lorenzo; Barbera, Pini, Sayanes, Angeletti y Crespy.

Ganador del sorteo de práctica, el capitán del equipo de F. C. Oeste decidió jugar durante el primer período con el viento a su favor.

A las 2.45 p. m., el juez dió orden de iniciar el partido y acto seguido los delanteros visitantes llevaron un ataque a la valla defendida por Fernández, pero el tiro final de Pini resultó desviado.

Reaccionaron bien pronto los jugadores locales y durante casi todo el primer tiempo el juego se desarrolló en el centro de la cancha, sin que los ataques de una y otra línea delantera hicieran peligrar las ciudadelas.

En el segundo período, el juego mantuvo las mismas características que en el anterior, y salvo un excelente tiro de Felices quien minutos antes de finalizar el tiempo reglamentario puso en serio peligro a la valla de F. C. Oeste, no hubo jugada digna de mención.

Al anunciar el juez la terminación del partido, ninguno de los bandos en lucha había logrado abrir el score.

Correcto el juez J. Curzach.

DE ROSARIO

RESULTADOS

(Por telégrafo)

Rosario, agosto 20 — Los partidos jugados hoy en ésta por el campeonato de primera liga de la Liga Rosarina de Football, dieron los resultados siguientes:

Rosario Central contra Belgrano. En la cancha de Rosario Central se jugó hoy por la tarde este partido, que tras una lucha interesante finalizó con el triunfo de Rosario Central por un tanto contra cero.

Los equipos estaban formados por los siguientes aficionados:

Rosario Central: Moyano; Z. Díaz y Rotta; Rigotti, A. Blanco y Perazzo; Blanco, Laiolo, H. Hayes, E. Hayes y Clarke.

Belgrano: Repucci; Bearzotti y Bearzotti; Mujica, Zanini y Ballari; Vidal, Pambrun, López, Ramos, D. Bianchi y Beltramo

El tanto que dió el triunfo al equipo local fué señalado por Blanco a raíz de un puntapié penal concedido por hands de Bearzotti

—Provincial contra Sparta. Después de un partido bastante monótono y falto por completo de interés, triunfó el equipo del club Provincial por dos tantos contra cero.

Los goals del equipo vencedor fueron señalados por F. Salcedo y Bianchini.

Los cuadros estaban formados así:

Provincial: Meazza; Ferrari y Busto; Buttirolli, Piona y Rosetti; Witte Bille, Bianchini, Salcedo, Garros y H. Salcedo.

Sparta: Tironi; Lucero y Romano; Martín, Piaggio y Barone; Bellorini, Winny, Malverti, CAnova y Fernández.

—Central Córdoba venció a Newell's Old Boys por cinco tantos contra dos.

—Gimnasia y Esgrima venció a Rosario Atlético por seis tantos contra cero.

PELOTA AL CESTO

Con los partidos jugados ayer, en el Parque de los Patricios, entre los equipos A y B de dicho parque y los equipos A y B del parque Nicolás Avellaneda, dió principio el campeonato de pelota al cesto, organizado por la dirección de paseos.

El triunfo correspondió en ambos encuentros a los equipos visitantes. El primer partido fué ganado por cinco tantos contra uno, y el segundo por cuatro a uno.

En las dos carreras de banderitas, que se efectuaron al final de los partidos de pelota al cesto, triunfaron los equipos que representaban al parque local.

Los equipos vencedores estaban formados por los siguientes jugadores:

Equipo A: S. de la Roca (capitán), A. Cacigal, P. Brando, J. Spampurato, B. Rodrigues, J. Lía, R. Coronado, ... Cacigal, J. Rodrigues, H. Maluatti, ... Rodrigues y ... (capitán). I

Trevisán, A. D'Elco, E. Gonkajes, J. Alba, A. Alba, J. C. Maluatti, J. Cortas, J. Rodrigues, A. Brondo, J. Paraguay y L. Basnada.

Se distinguieron del equipo A: De la Rocca, Cadigal y J. Rodrigues; del equipo B, Trevisano, J. Alba y B. Rodrigues.

PELOTA

CLUB SPORTIVO BARRACAS

En el local central del club Sportivo Barracas se inició ayer el concurso interno de pelota, con los siguientes partidos:

Primera categoría a saber: Rodríguez Egaña y D. Francés contra A. Barabino y M. Apalategui. Resultaron vencedores los segundos por 7 tantos en 50.

Segunda categoría a saber: V. Vivié y Rodríguez Egaña contra A. Zugazaga y L. Pegretti; vencedores los primeros por 6 tantos en 50.

Segunda categoría a pelota: L. Freyre y S. Moriones contra A. Pardo y D. Gutiérrez, vencedores los segundos por 5 tantos en 40.

Por el mismo campeonato, el miércoles 23 del corriente se realizarán los siguientes partidos:

Primera categoría a saber: a las 11.30 p. m.—D. Gutiérrez y A. Olazar contra Rodríguez Egaña y D. Francés; segunda categoría a saber a las 9.30 p. m.: M. Cuesta y E. Ibáñez contra E. Marío y A. Torterolo; primera categoría a pelota, a las 10.30 p. m.: A. Torterolo y F. Apalategui contra P. Echandi y A. Barabino; tercera categoría a pelota a las 8.30 p. m.: A. Samar y C. Muttoni contra L. Bettinelli y A. Meyer.

HURLING

FEDERACION ARGENTINA DE HURLING

Bajo el patrocinio de la Federación Argentina de Hurling se realizaron ayer por la tarde, en Capilla y en Flores, dos partidos de hurling con el siguiente resultado:

Almirante Brown contra Capilla, jugado en Capilla; resultó vencedor el último equipo.

Buenos Aires contra Camanaje, jugado en Flores, resultó vencedor el último de los nombrados.

La posición actual de los equipos que disputan el campeonato, es la siguiente:

La Plata, 9 puntos; Capilla, 8; Ex Alumnos, 7; Almirante Brown, 6; Camanaje, 4; Buenos Aires, 0.

TIRO AL BLANCO

SOCIEDAD TIRO FEDERAL ARGENTINO

Publicamos a continuación el resultado de los concursos realizados ayer en el stand de Palermo:

Fusil. Categoría A—Primero, E. Jourdán, con 127 puntos, medalla de plata de primera; segundo, Ernesto Ricciteli, 122, medalla de plata de segunda; tercero, Juan P. Rocca, 118, medalla de plata de tercera.

Categoría B — Primero, P. Cazzaniga, con 116 puntos, medalla de plata de primera; segundo, J. Bianchi, 114, medalla de plata de segunda; tercero, R. Casas, 112, apoyado, medalla de plata de tercera; cuarto, F. del Mayo, 112, medalla de plata de cuarta; quinto, L. Armanino, 108, apoyado, medalla de plata de quinta; sexto, E. E. Bolso, 108, medalla de cobre de primera; séptimo, R. R. Bauchs, 105, medalla de cobre de segunda.

Categoría C — Primero, Abel Resagli con 95 puntos, medalla de plata de primera; segundo, J. Mosca, 83, medalla de plata de tercera; tercero, C. A. Martínez Seeber, 82, medalla de plata de cuarta; cuarto, Alfredo Jordán, 81, apoyado, medalla de plata de quinta; quinto, E. F. Giudici, 81, medalla de cobre de cuarta; sexto, Oscar Olivera, 77, medalla de cobre de quinta.

Categoría D — Primero, Andrés Laya, con 58 puntos, apoyado, medalla de plata de primera; segundo, José Jaiazzi, 55, medalla de plata de segunda; tercero, A. M. Dufour, 56, medalla de plata de cuarta; cuarto, Oreste Massignia, 55, medalla de cobre de cuarta; quinto, O. Montagna, 53, medalla de cobre de quinta.

Categoría Estímulo — Primero, Manuel Massamón, con 113 puntos, con 50 pesos moneda nacional de premio; segundo, Adolfo Piavanotti, 109, 20 pesos; tercero, Adán P. Lobos, 108, apoyado, 12 pesos; cuarto, Oscar Fogelstrón, 108, 10 pesos; quinto, Juan Badessich, 107, 8 pesos.

Los premios correspondientes a esta categoría han sido donados por los señores Piccardo.

Campeones: Rómulo Ferreyra, en blanco circular, con 232 puntos, E. L. Jourdán, en blanco maniquí, con 102 puntos.

Revólver, Categoría Libre — Primero, Domingo Schettini, con 154 puntos, medalla de plata de segunda; segundo, H. Valzorio, 134, medalla de plata de tercera.

Categoría Campeones— Primero, Silverio J. Protta, con 151 puntos; segundo, Carlos de Dominicis, 148.

Categoría A — Primero, Silverio J. Protta, con 159 puntos, medalla de plata de primera; segundo, Pedro Aguerre, 158, medalla de plata de segunda; tercero, Carlos de Dominicis, 156, medalla de plata de tercera.

Categoría B — Primero, Antonio Viñuela, con 158 puntos, medalla de plata de primera; segundo, A. A. Storni, 152, medalla de plata de segunda; tercero, T. Ghiringhelli, 150, medalla de plata de tercera.

Categoría C — Primero, Vicente Garuffo, con 100 puntos, medalla de plata de tercera; segundo, F. A. Pichat, 99, medalla de plata de cuarta; tercero, Carlos Olivera, 98, medalla de plata de quinta.

Moscas, a la más céntrica: revólver, T. F. Ghiringhelli; fusil: Juan Martino, a 300 metros; R. Casas, a 350 metros; Ernesto Ghilini, a 250 metros.

TIRO A LA PALOMA

CLUB INTERNACIONAL DE CAZADORES

En el stand que el Club Internacional de Cazadores posee en la estación Rivadavia, se realizó ayer el anunciado concurso de tiro a la paloma, con el siguiente resultado.

Premio Pampa — Primero, V. Fogli; el segundo y tercer premios fueron divididos entre los aficionados J. A. Sanguinetti y F. Bianchi.

Las pollas resultaron ganadas por J. Bellotto, 2, A. Bonomi, 3, de Giacomi, J. A. Sanguinetti, A. Olivari y E. Tolomei.

MOTOCICLISMO

CLUB MOTOCICLISTA NACIONAL

Con asistencia de numerosos aficionados por un día hermoso, se realizó ayer la excursión organizada por la comisión directiva del Club Motociclista Nacional, respondiendo a invitación del doctor Estanislao S. Zeballos, quien puso a disposición de los excursionistas su establecimiento de campo, situado en las inmediaciones de la estación Castelar.

Servido el almuerzo en el establecimiento Victoria Farm, del doctor Zeballos, los excursionistas acudieron a recibir a los corredores de la carrera automovilística "Premio de Invierno", y luego los socios del Club Motociclista Nacional pasaron a Puente Márquez, de donde regresaron a esta capital.

Participaron de la excursión los siguientes aficionados:

José Marichalar, Amadeo Héctor Canale, Enrique Villa, Pedro Aragnon, Huberto Piess, José A. Canale, Alfredo Roig, Angel Traverso, Ernesto Uriburu, Jorge Luro, Horacio Newbery, ... Juez Jaime Capllonh, Hugo Cazzaniga, Constantino Abrobilla, Eduardo F. Morta, Pedro Durquet, Antonio Prieto Galluro, Carlos Santiago, Pedro A. Bevilacqua, Agustín Bonavera, Mariano de la Fuente, Guillermo Alvarez, Juan Trotz, José Alvarez, Manuel Center, Felipe Levy, Walter Binsentein, Andrés P. Flores, José Schmidt, Jorge A. Bosch, Carlos Lamarca, Clifford Hillman, Mario Specialli, Carlos Leoncio Juárez, Angel Branchetti, Antonio Selmo, Carlos Luchetti, Federico Lamaorft, Marcelo Arcas, Ernesto Prougenes, Aníbal Luchetti, Pedro Tamborrenguy, Ignacio Utarre, José Luchetti, Miguel de la Cueva, Manuel Mello, Eduardo Bois, Máximo Schilling y Guillermo González Pagliere.

ASAMBLEA

CLUB CICLISTAS UNIDOS.

Los socios del club Ciclistas Unidos se reunirán el miércoles 23 del corriente a las 8.30 p. m. en asamblea general extraordinaria, en su local social, Corrientes 905, para tratar la siguiente orden del día: lectura del acta de la asamblea anterior, memoria y balance; renovación de las autoridades para el ejercicio 1916-1917; varios asuntos.

EXCURSION

AUDAX VELO-SPORT CLUB

Se realizó ayer la excursión ciclista organizada por el Audax Velo-Sport Club al pueblo de San Martín. Tomaron parte los siguientes aficionados: S. Innocentti, T. Gaghardone, E. C. Cambiasso, A. Fontana, V. Selmin, E. Cassero, J. Pérez, C. Passi, A. Bousquet, J. Mesa, E. Gobbi, L. Miguelles, A. Jaime, R. Andre, E. Villa, C. S. Ezteguy, J. Ivetta y A. Harsch.

Actuaron de capitanes de ruta, E. Gobbi, E. Cassero y A. Fontana.

PROVINCIA DE SANTA FE—INFORMACION GENERAL

EN LA CAPITAL

El depósito de contraventores

"Nueva Epoca", colega de la capital santafecina, da cuenta, en uno de sus últimos números, de las observaciones anotadas por un enviado suyo durante una visita hecha al depósito de contraventores de aquella ciudad.

Exceptuando la comida, todo es allí desastroso. "No hay posibilidad de mejorar aquello, dice el diario aludido. Se trata de deficiencias, de males sin remedio inmediato. Eso no tiene otra solución que el cambio de local. Allí el suelo, las paredes, hasta el aire, todo es infecto". Nada más concluyente como resumen de las ingratas impresiones recibidas; pero veamos las cosas en detalle para que se pueda juzgar hasta qué punto llega el desquicio que reina en el depósito de contraventores de Santa Fe.

A 132, y a veces a más, asciende el número de individuos que están hacinados en un reducido espacio, y esto se agrava con la circunstancia de que allí se mezcla a veces a inocentes con verdaderos criminales. Por otra parte, merece hacerse notar el hecho de que se alojan también en ese sitio a menores de edad, poniéndolos en contacto con individuos de todas las cataduras. De esa convivencia no puede sino resultar una perversión de chiquelos cuya falta, como ocurre en muchos casos, no es más que una simple infracción policial.

Tomemos un hecho aislado, que recoge "Nueva Epoca", y se verá hasta dónde nos acompaña la razón. Entre los detenidos en el depósito de contraventores, se cuenta un niño de 13 años de edad. Sus padres lo maltrataban, según sus declaraciones, y por ello decidió huir de su lado.

Recomendada su captura, el pequeño cayó en las garras de la policía en Vera, adonde había llegado oculto en un tren de carga. ¿A quién no escapa que esa ligereza infantil, hija quizá de la ausencia de cariño en su derredor, no obsta para que haya en quien la cometió cualidades que podrían convertirlo mañana en un hombre de bien? Mientras tanto, la compañía de criminales es por sí sola capaz de desviar la buena inclinación de más de un muchacho honrado.

No faltan tampoco dementes en aquel desgraciado abigarramiento de contraventores. Imagínense, pues, los peligros que entraña para una tierna criatura el encerrarla junto a tanta miseria moral.

Muchas son las razones que hacen pensar en la necesidad apremiante, en el deber ineludible de corregir estas cosas. Preciso es defender contra el mal a los hombres de mañana, librándolos hoy de compañías nocivas; pero si esa consideración no bastara para determinar un cambio como el que señalamos, están también reclamándolo los más rudimentarios sentimientos de humanidad, heridos por la contemplación del espectáculo que ofrecen en Santa Fe, los contraventores, sepultados en el más infecto ambiente físico.

DE NUESTROS CORRESPONSALES

MOVIMIENTO POLITICO

LAS DIPUTACIONES NACIONALES

Santa Fe, agosto 20 — En la próxima semana, los dirigentes radicales disidentes iniciarán los trabajos de propaganda. El doctor Néstor de Yriondo y el señor Ricardo Aldao, efectuarán excursiones por los distritos, a fin de auspiciar asambleas públicas e instruir debidamente a los afiliados para las próximas elecciones.

Rosario, agosto 20 — Todas las fracciones políticas que concurrirán a los comicios del 3 de septiembre, para la elección de dos diputados nacionales, prosiguen empeñosamente sus trabajos electorales.

En estas dos próximas semanas, será activo el movimiento en los comités políticos, pues se ha organizado un sinnúmero de conferencias de propaganda.

Los radicales disidentes no dudan de que el triunfo les corresponderá.

—El señor Alfredo Merello Linares ha sido designado presidente del comité independiente que auspicia la candidatura del doctor Lisandro de la Torre, comité formado por numerosos jóvenes, que realizan una activa propaganda.

Conferencia cívica

Santa Fe, agosto 20 — En la plaza San Martín se efectuó esta tarde la conferencia cívica organizada por el comité radical Bernardino Rivadavia. Los oradores fustigaron duramente al gobierno.

El doctor Armando Antille dirigió ataques personales al gobernador.

Luego habló el señor Luis Filiberti, quien manifestó que el gobierno del señor Lehmann no era radical, sino un conglomerado de oligarcas y demócratas progresistas.

Un grupo de manifestantes acompañó después al doctor Mosca hasta su domicilio.

ADMINISTRACION PROVINCIAL

Compra de títulos de deuda

Santa Fe, agosto 20 — El ministerio de Hacienda llamó a licitación para la compra de 39.350 pesos en títulos de la deuda consolidada de 1893.

Junta de pensiones

Santa Fe, agosto 20 — Las personas que tienen asuntos pendientes en la junta de pensiones de la provincia, se quejan de que ésta no se reune para resolverlos.

Recaudación portuaria

Santa Fe, agosto 20 — Durante la primera quincena de este mes la administración del puerto recaudó pesos 18.441.

El impuesto a las obras sanitarias

Santa Fe, agosto 20 — El impuesto a las obras sanitarias se cobra de acuerdo con la tasación hecha años atrás, cuando las propiedades daban una renta doble a la actual.

El vecindario encuentra injusto esto, y pedirá la disminución de la gabela.

AGROPECUARIAS

ESTADO DE LAS SEMENTERAS

Informe de la Defensa Agrícola

Santa Fe, agosto 20 — La comisaría seccional de la Defensa Agrícola ha presentado a la superioridad el informe de una reciente investigación practicada, a fin de recoger impresiones y observaciones acerca del estado de las sementeras de la provincia y de las próximas cosechas.

Dice que en las principales chacras de los departamentos de Las Colonias, Capital, San Justo, Garay y San Javier, se ha comprobado que la generalidad de los agricultores alimentan la esperanza de que si llueve en el corriente mes, se podría tener una buena cosecha de trigo y de lino. En el caso de que persista la sequía, la cosecha de esta parte de la provincia sufrirá serios quebrantos.

Debido a la falta de lluvias oportunas y a los intensos fríos, el lino especialmente se encuentra muy atrasado; se calcula que un 30 por ciento de lo sembrado últimamente está por nacer, y se habrá la pérdida de un 10 por ciento de lo sembrado con alguna anterioridad, a causa de las fuertes heladas.

Aparece el peligro de una invasión de la langosta, y no es difícil que por el atraso de las sementeras, aquélla hiciera su aparición precisamente en los momentos que éstas están en su mejor período de crecimiento, y por lo tanto cuando más perjuicios han de recibir.

Si persiste la temperatura no muy baja, es de presumir que no pasará mucho tiempo en ser invadido por la langosta el Norte de la provincia. En previsión de ello, se tomarán medidas al conocerse cualquier avance.

En cuanto a la zona que comprende el departamento de General Obligado, las sementeras se encuentran en general en buen estado, por haber sido beneficiadas oportunamente por las lluvias.

Lluvia

Aarón Castellanos, (por correo)—Con la última lluvia caída se cree que mejorará el estado de los campos, los que sufrían por efecto de la sequía que desde hace cuatro meses se hacía sentir.

El estado de las haciendas es regular. Se temen muchas pérdidas si continúan las heladas y la escasez de pasto.

—Los sembrados de avena y cebada están muy atrasados por falta de agua.

Establecimiento de un frigorífico

Santa Fe, agosto 20 — Por iniciativa de la Sociedad Rural, se trata de constituir sindicatos entre los ganaderos del Norte de la provincia, para establecer un frigorífico en esta capital.

INSTRUCCION PUBLICA

Costumbre justamente censurada

Santa Fe, agosto 20 — Se censura que en las fiestas escolares que se efectúan con fines de beneficencia, se acostumbre que niñitos de poca edad canten coplas y ejecuten bailes poco edificantes.

Conferencia

Santa Fe, agosto 20 — En el local del Museo Ameghino, se efectuó una conferencia científica, organizada por la sociedad Amigos de la Infancia.

Disertó el señor Luis Bourrust, sobre los temas: "El niño anormal, la educación preventiva y la escuela intermedia".

Contribución municipal para el fondo escolar

Santa Fe, agosto 20 — Las municipalidades y las comisiones de fomento no han entregado al consejo de educación el 10 por ciento de sus rentas para el fondo escolar.

Multas a los maestros

Santa Fe, agosto 20 — Los maestros de escuela se quejan por la aplicación de multas por inasistencia, aunque las faltas sean fundadas.

Nombramiento de maestros

Santa Fe, agosto 20 — El consejo de educación propuso al Poder Ejecutivo diversos nombramientos de maestros.

EN LA CAPITAL

EL DIA SOCIAL

Santa Fe, agosto 20—En el hotel España se sirvió un banquete ofrecido en honor del señor Federito De La Hoz, que se ausentará para España

MUNICIPALES

El asunto de la Asistencia Pública

Santa Fe, agosto 20—El doctor Abel Furno publicará los cargos que hizo bajo su firma contra el director de la Asistencia Pública y que no fueron investigados por el sumariante doctor Milesi.

NOTICIAS DE POLICIA

Conferencias sobre prácticas policiales

Santa Fe, agosto 20 — Los jueces doctores Echagüe y Parma, iniciarán en breve una serie de conferencias quincenales, encaminadas a ilustrar a los empleados sobre la instrucción de los sumarios y las prácticas policiales.

DIVERSAS INFORMACIONES

CONCURSO DEL TIRO FEDERAL

Santa Fe, agosto 20—Para el concurso que organiza el Tiro Federal, vendrán delegaciones de Rosario, San Carlos, San Justo, Sunchales, Romang, Esperanza, Sastre y San Jerónimo.

Dragado de pasos en el río Paraná

Santa Fe, agosto 20 — Aumenta el desagrado en esta capital por la desatención del gobierno nacional a las reiteradas gestiones de dragado de los pasos en el río Paraná.

Tos convulsa en Guillermina

Santa Fe, agosto 20 — Informan de Guillermina, que se ha declarado en forma epidémica la tos convulsa.

Consejo de Higiene

Santa Fe, agosto 20—El Consejo de Higiene solicitó al jefe político del departamento de Garay, que prohiba el ejercicio ilegal de la medicina y de la obstetricia a Goyo Alvárez y Jacinta Jiménez, respectivamente.

Igual pedido hizo al jefe político de San Javier, respecto a Pierina de Nardoni, por ejercer la obstetricia.

Sociedad de Beneficencia

Santa Fe, agosto 20 — La Sociedad de Beneficencia designó una comisión de damas para que haga una visita de inspección al hospital de Caridad.

Conservatorio Mozart

Santa Fe, agosto 20 — En el conservatorio Mozart se prepara un concierto musical, con motivo de la entrega de los diplomas a las nuevas profesoras de violín, solfeo y piano, señoritas María Luisa Aragón, María Celia Spinelli y Luisa Defilippis.

Dragado de pasos en el río Paraná

Santa Fe, agosto 20 — Los ministros doctores Valdez y Araya, visitaron ayer el puerto, y cambiaron ideas con el administrador, señor del Barco, con objeto de llevar adelante las gestiones en favor del dragado de pasos en el río Paraná, que corresponde hacer al gobierno nacional.

Las tarifas para el trasporte de la leña

Santa Fe, agosto 20—Llama la atención que el gobernador no haya tomado medida alguna, como lo prometió, para obtener la rebaja de las tarifas ferroviarias para el trasporte de leña.

Ensayos de tiro al blanco

Santa Fe, agosto 20 — Muy concurrido se vió el polígono del Tiro Federal, donde se realizan ensayos para el concurso que se efectuará en septiembre.

Demostración a un jubilado

Santa Fe, agosto 20 — Un grupo de empleados nacionales hizo hoy una demostración de aprecio al ex vista de aduana señor Francisco Villalba, jubilado con 30 años de servicios.

ROSARIO

EL DIA SOCIAL

Rosario, agosto 20—En el Círculo de Obreros se efectuó esta tarde la entrega de un pergamino y una medalla de oro al doctor Elías J. Luque.

El presbítero Grenón pronunció un discurso ante la concurrencia. En ese acto hicieron evidenciadas las simpatías de que goza el obsequiado.

—En el local de la Biblioteca Argentina, se realizará mañana una audición musical, organizada por El Círculo.

—El cementerio de San Salvador, fueron inhumados los restos del niño Roberto Sugasti Echesortú, hijo del doctor Guillermo Sugasti

—En los altos del local del Banco de la Provincia, se inauguró esta tarde una "kermesse" a beneficio de la escuela gratuita del barrio de la Refinería.

MUNICIPALES

Inscripción de contribuyentes

Rosario, agosto 20 — Hoy cuarto día de la inscripción municipal, funcionaron diez de los catorce cuarteles y en ellos se inscribieron 24 contribuyentes, distribuídos en la siguiente forma: cuartel uno, 1 inscripto; cuartel quinto, 1; cuartel sexto, 4; cuartel décimo, 1, cuartel duodécimo, 6; cuartel decimotercero, 11.

No se formaron las mesas de los cuarteles 1, 8, 9 y 11.

NOTICIAS DE POLICIA

Caja de socorros entre empleados de la policía

Rosario, agosto 20 — En la reunión que celebraron los nuevos miembros de la comisión directiva de la caja de socorros entre empleados de la policía, se distribuyeron los cargos en la siguiente forma: presidente, Enrique Cassinelli; vicepresidente, Marcos Alonso; tesorero, José N. Raffo; protesorero, Manuel Niel; secretario, Pedro Labiande; prosecretario, Miguel Pinazzo; vocales: Eduardo Moré, doctor Emilio F. Solari; Manuel Ludueña y Felipe Somoza.

Se designó para formar la comisión de cuentas a los señores Raffo, Niel y Somoza.

JUDICIALES

Magistrados y empleados impagos

Rosario, agosto 20—Hasta la fecha permanecen impagos todos los magistrados y empleados de la justicia federal en ésta, por el mes de julio vencido.

Llama la atención esta demora, y desde luego se comprende fácilmente las molestias que sufren los interesados.

DIVERSAS INFORMACIONES

Fiesta danzante

Rosario, agosto 20 — En el instituto de tráfico del ferrocarril Central Argentino, se efectuó un baile esta tarde, el que obtuvo buen éxito.

Sucursal bancaria en San Lorenzo

Rosario, agosto 20 — Se efectuará mañana en San Lorenzo el acto inaugural de la sucursal del Banco de la Nación, el que será presidido por el gerente de la sucursal en Rosario, señor Hertz.

Centro Entre Nous

Rosario, agosto 20 — El centro Entre Nous efectuará un "pic-nic" el 8 de octubre próximo.

Primer salón de bellas artes

Rosario, agosto 20 — Bajo la presidencia del doctor Nicolás R. Amuchástegui, ha quedado constituída una comisión de bellas artes, dependiente de El Círculo.

El principal objeto de aquélla, es organizar un primer salón de bellas artes dentro de poco tiempo, para lo cual se invitará a concurrir a todos los artistas nacionales.

A fin de poder realizar con buen éxito esa iniciativa, se pedirá la cooperación de los poderes públicos.

Consejo de higiene

Rosario, agosto 20 — En la última reunión que celebró el consejo de higiene, se resolvió apercibir a J. A. Montevercle, del pueblo de Cepeda, por ejercer ilegalmente la medicina y a Martirio de Hidalgo y Matea Rodríguez de Cardoso, del pueblo de San Urbano, por ejercicio ilegal de la obstetricia.

Teatrales

Rosario, agosto 20 — Se anuncia que el 11 del mes próximo se estrenará en el teatro de la Opera, la compañía Guerrero-Díaz de Mendoza.

Banco de la Nación

Rosario, agosto 20 — La sucursal del Banco de la Nación en esta ciudad ha hecho saber a los interesados que desde el 1º de septiembre próximo regirá para los depósitos a premio el siguiente interés:

A plazo fijo, con o sin libreta, a 90 días, 2 por ciento; a plazo fijo, con o sin libreta, a 180 días, 3 por ciento.

EN LOS DEPARTAMENTOS

SAN MARTIN

DESACATO A LA POLICIA

Un muerto y un herido

María Susana, agosto 20—En una fonda de ésta ocurrió un hecho de sangre, del que resultaron un hombre muerto y otro herido de alguna gravedad.

En la mencionada fonda se encontraban en la noche del 15 del corriente, como a las 8, Orfilio y Juan Quinteros, en compañía de otro individuo cuyo nombre se ignora. Además, había en el comercio otras personas.

Los Quinteros y su acompañante se habían excedido en la bebida y empezaban a molestar al dueño de la fonda.

En esas circunstancias penetró en el comercio el comisario Juan M. Nocetti, en compañía del sargento Ferreyra.

El comisario, al ver que los citados individuos estaban beodos, ordenó que no se les despacharan más bebidas.

Como insistieran los mencionados individuos en que se les sirvieron más copas, el dueño del comercio les manifestó que había recibido orden de no hacerlo. Entonces los Quinteros empezaron a insultar a los representantes de la autoridad.

En vista de esto el comisario les hizo presente que debían tener más respeto a la policía y que se retirasen; por toda contestación Orfilio les envainó una cuchilla que llevaba y se abalanzó sobre dicho funcionario. Este consiguió darle un golpe con una fusta. En ese mismo momento el hermano de Orfilio, junto con el compañero, tomaron por el brazo y el cuello al comisario y lo derribaron al suelo.

Como Orfilio, después del golpe recibido, continuase con más bríos atacando, el sargento sacó el espadín y evitó que asestara una puñalada al comisario, quien seguía luchando desesperadamente contra sus dos agresores.

En un momento dado el señor Nocetti pudo sacar el revólver que llevaba y hacer un disparo contra Orfilio, al cual el sargento no podía contener a pesar de los golpes, que le aplicaba, sin dar en el blanco.

En seguida hizo otro disparo. Ni éste ni el anterior dieron en el blanco.

Al ver Ferreyra que el superior se hallaba en peligro, hizo un esfuerzo y consiguió dar un fuerte golpe al compañero de los Quinteros, el que se dió a la fuga inmediatamente.

Mientras tanto Juan Quinteros seguía luchando cuerpo a cuerpo con el comisario y Orfilio atacaba con más furia.

Cuando el sargento vió que con el espadín no lograba contener a Orfilio, le hizo un disparo de revólver, a fin de salvar de una muerte segura al comisario. El proyectil no dió en el blanco. En seguida lo descargó otro balazo, cuya bala hirió al atacante; pero como viera que continuaba parado y seguía atacando, le hizo un tercer disparo; la bala fué a herirlo en la cara y entonces cayó al suelo para no levantarse más.

En seguida Ferreyra fué en auxilio del comisario, que seguía luchando con Juan, y propinó a éste un golpe en la cabeza, causándole una profunda herida, con lo que se terminó la lucha.

Varios son los testigos que presenciaron este hecho, del que se dió parte inmediatamente a la jefatura. Concurrieron el secretario y el médico, doctor Martorell; éste reconoció el cadáver de Orfilio.

Se instruye el sumario de práctica.

SAN CRISTOBAL

EL CRIMEN DE CERES

Captura de uno de los homicidas

Ceres, agosto 20—El pesquisante que tenía a su cargo el descubrimiento de los criminales que asesinaron a cinco personas en ésta, el 6 del corriente, dió con el paradero de dos de los mencionadas, los que estaban a dos leguas del pueblo El Tostado, en un rancho.

Con la cooperación de la policía de dicho pueblo, el pesquisante logró reducir a prisión al criminal Nieves Herrera (a) Chingolito, correntino, de 23 años de edad, domiciliado con sus padres en el pueblo antes nombrado.

Debido a que la policía no cooperó a su debido tiempo no pudo detener al otro criminal que estaba junto con Herrera. Este fué traído por las autoridades de Ceres, custodiado por el jefe político del departamento.

Las pesquisas se continúan con empeño. La policía tiene buenos datos sobre los demás criminales.

El pueblo aplaude al jefe político y demás autoridades policiales por la actividad que han desplegado en la pesquisa.

CONSTITUCION

Detención de un prófugo

Villa Constitución, agosto 20 — La policía de ésta detuvo al vecino Dante Buzzalini, en virtud de una orden de captura impartida por las autoridades de esa capital.

A Buzzalini se le acusa de haber cometido un homicidio en Italia, hecho que él no niega, a raíz del cual se vino a este país y se radicó en esta localidad, hará unos 20 años.

Aquí se dedicó al trabajo y actualmente se ocupaba de la venta de pasto y tenía una verdulería.

Al llegar a ésta, según viejos vecinos que lo conocen, Buzzalini dió el nombre de Oreste Bertucci.

Ya en el año 1911 estaba recomendada su captura, la que no se efectuó, porque el asunto quedó archivado.

Hace unos días se reiteró la orden desde allí, y en el acto la policía procedió a su detención.

Un empleado de investigaciones de ese vino para conducir a Buzzalini a esa capital.

CENTROS SOCIALES

LAS FIESTAS DEL SABADO

VARIAS NOTICIAS

Los bailes y funciones familiares que los centros sociales realizaron el sábado por la noche, y cuya nómina publicamos en nuestra edición última, alcanzaron en general buen éxito.

En conmemoración de la festividad de la Virgen de la Paloma, la sociedad recreativa Unión Madrileña efectuó una velada extraordinaria.

Después de la sinfonía por la orquesta, el cuadro social puso en escena la zarzuela "La Revoltosa", y a continuación

JOSÉ BACIGALUPPI

Casa en el Cabalito, altos y bajos, calle Pujol 1412 al 18. Mide 8m66 de frente por 26m94 de fondo. Vendida en 25.000 pesos. Comprador, señor Enrique Mega.

Grupo de 4 casas, 2 bajas y 2 altas, calle Córdoba 2888 al 900 esquina Anchorena. El terreno mide 7m32 de frente por 17m32 de fondo. Vendida en pesos 77.000. Comprador, señor Juan Caswella.

Terreno en Floresta, calle Dolores entre las de Convención y Directorio. Mide 8m60 de frente por 40m78 y 37m75, en sus costados, de fondo, teniendo en el contrafrente 9m16. Se obtuvo pesos 11,60 el m. c. Importe, pesos 4.054. Comprador, señor Benito Santangelo.

Importan todas estas ventas la suma de 100.054 pesos.

F. ASTOUL HONORINO Y CIA

Terreno con construcciones en el partido de Avellaneda, paraje denominado Isla Maciel, calle General Espejo 1440, entre Las Heras y La Plata, de 9m33 por 43m40 vendidas por orden judicial en pesos 5.000 al contado, esto es a razón de pesos 12.15 el metro cuadrado. Compradores señores Villalba y Rossi.

Terreno en el partido de Merlo en el paraje conocido por Pontevedra, superficie de 18.748.00 metros cuadrados, vendidos por orden judicial en pesos 750 o sea a razón de 4 centavos el metro cuadrado. Compradores, señores Rossi y Pelliá.

Terreno en el pueblo de Pontevedra compuesto de 8m66 de frente por 43m30 vendido por orden judicial con base de pesos 66.66 en 75 pesos. Comprador, señor Francisco Amengual Amer.

GIMENEZ ZAPIOLA, PANELO Y CIA

Judicial, en Palermo, propiedad Añoz 1482. Superficie 208.80 m. c. (278.40 v. c.) en pesos 11.900 Comprador, señor Pedro Héctor Bourquebie

Judicial, propiedad Charcas 3965 Superficie 270.56 m. c. (360.53 v. c.) en pesos 20.200 Comprador, señor Carlos Nolte, en comisión.

Judicial, propiedad Paraná 1283 y 1287. Superficie 240.26 m. c. (320.34 v. c.) Vendida en 66.500 pesos. Comprador, señor Elina J. Piola.

Judicial petit hotel, Las Heras 2132, 34 y 2500 esquina Agüero Superficie 382.63 m. c. (1523.50 v. c.) Vendido en pesos 98.000. Comprador, señor Enrique Frías en comisión.

Judicial, propiedad Corrientes 1213 y 1227. Mide 8m756 (10v09) de frente por 40m702 (47v01) de fondo o lo más o menos en pesos 55.500. Comprador, señor Luis Berisso.

Importe total de estas ventas, más las publicadas durante la semana pesos 461 700

JUAN M. BRUNETTI Y CIA.

Judicial, propiedad avenida Montes de Oca número 755. Mide 12 metros 60 de frente al Este; 57 metros 50 de fondo en el costado Sur, 57 metros en el costado Norte y 14 metros 40 en su contrafrente, con base de 45.000 pesos. Vendida en 56.250 pesos m|n. Comprador, señor Prudencio Iglesias.

Judicial, casita en Barracas, calle Alvarado número 2715, de 8m66 de frente al Sur por 21m65 de fondo. Vendida en pesos 4.800 m|n. Comprador, Joaquín Posado.

Total de lo vendido 60 950 pesos m|n

RIVERO Y VIALE

Judicial, 4 lotes de terrenos en la calle Rondeau y Loria, con el resultado siguiente:

Lote número 2, de 230m83, de pesos 10,50 el metro. Comprador, señor José Pereiro Bouzas.

Lote número 3, de 170m75, a razón de pesos 8.50 el metro. Comprador, señor Enrique Corti.

Lote número 4, de 171m30, a razón de pesos 9 el metro. Comprador, señor José E. Montechio.

Lote número 5, compuesto de 170m14 cuadrados a razón de pesos 9.70 el metro. Comprador, señor Manuel San Martín.

FRANCISCO ABALO

Casa Concordia 93741, en pesos 6.000 Comprador, señora Rosa Castillo de Villalba.

Casa Pumacahua y Lobos, pesos 5.900. Comprador, señor Enrique V. González.

Terreno, Provincias Unidas entre Homero Bruix, en pesos 8.50 v. Compradora, señora María A. de Rodríguez.

Terrenos en el Caballito, 3 lotes, calles Avellaneda, Mocoretá, Bonorá en 60 meses de plazo desde 12.50 a 14.20 la v. c. Comoradores: Julio R. Guiliani, Enrique Loga, Ramón Videla.

V. P. CACURI

Casa en Flores, calle Río Cuarto número 1470, entre Puan y Miró, vendido en 27.500 pesos. Comprador, señor Maximino Pedreira.

Casa en Belgrano, calle Arcos número 1179 y 83, vendida por orden judicial en 13.940 pesos. Comprador, señor ingeniero Carlos Weiss.

F. P. BOLLINI

Gazcón 957. Mide 8.66 metros de frente por 64.40 metros. Venta judicial. Comprador, don Juan Garibaldi, en pesos 17.000.

Propiedad, Vieytes 181. Mide 7.25 metros por 33.45 metros. Venta judicial, en pesos 9.600. Comprador, señor Antonio Canevotti.

Propiedad Vieytes 1928. Mide 18.28 metros de frente por 36.65. Venta judicial, en pesos 20.400. Comprador, don Antonio Jusso.

ADOLFO CALVETTI

Casa calle Baradero número 475, de 8.66 por 36.89 metros, en 15.000 pesos. Comprador, Banco El Hogar Argentino.

ANGEL LOPEZ

Casa de material, calle Bella Vista 650, compuesto el terreno de 8m25 de frente al Este por 56m84 de fondo. Vendida en pesos 22.950. Compradora, Juana Mathlus.

Casita de material en Flores, calle Estéban Bonorino 124. Compuesto el terreno de 8m66 de frente al Oeste por 21m02 de fondo. Vendida en 7.000 pesos. Comprador, Nicolás Carrizo Rueda.

Importan estas ventas, 29.050 pesos.

ARTURO DEMARCO

Judicial, 24 de Noviembre 1170, en pesos 12.000, Comprador Pascual Borrelli.

Judicial, Fraga 1350, en pesos 4.650. Compradora, Julia Guarnieri.

24 de Noviembre 1125, en 11.510 pesos, Compradora, Micaela A. De Weler

M. ARDAIZ Y CIA

Vendieron la propiedad calle Mansilla 2563, de 9.50 por 14.02 metros, en pesos 16 000, Comprador, señor Arturo Sardellone.

6 200 varas en Longchamps, manzana 86, a 1.30 pesos la vara al contado. Comprador, señor José H. Gorestelz. Total, pesos 8.060.

Importan estas ventas, 24.060 pesos.

RICARDO FERNANDEZ

Judicial, Monroe entre Acha y Donado, lote 4, manzana 8, en pesos 5.030. Comprador, Lorenzo Quintana.

NAVEGACION FLUVIAL Y MARITIMA

VAPORES ESPERADOS EN AGOSTO

Nombre	Bandera	Fecha	Procedencia
H. Piper	inglesa	22	Londres
x Vestris	inglesa	22	N. York
x J. J. de Borbón	española	22	Barcelona
Ohioan	norteam.	23	N. York
x Pte. Quintana	argentina	23	P. del Sur
Ryniand	holandesa	24	Amsterdam
x Sequana	francesa	24	Burdeos
A. Johnson	sueca	24	Gothenburg
x P di Udine	italiano	24	Génova
Towergate	inglesa	25	Calcuta
x Argentino	argentina	25	P. Arenas
x Demerara	inglesa	27	Liverpool
x H. Scot	inglesa	27	Londres
Nora	noruega	27	Nueva York
Cevian	francesa	28	Havre
x Orita	inglesa	29	Pacífico (M
K. Margerita	sueca	30	Christiania
Wieringen	holandesa	30	Amsterdam

VAPORES A SALIR EN AGOSTO

Nombre	Bandera	Fecha	Destino
S. Bárbara	norteam.	21	N. York
x Asturiano	argentina	22	Punta Aren
Axel Johnson	sueca	23	Malmo
x Cádiz	española	24	Barcelona
Hesperides	inglesa	25	Nueva York
x Frisia	holandesa	25	Amsterdam
El Cordobés	inglesa	25	Londres
x H. Piper	inglesa	29	Londres
x Orita	inglesa	29	Liverpool (S
x Camarones	argentina	30	R. Gallegos
Ryniand	holandesa	30	Amsterdam
Konnemerland	holandesa	30	Amsterdam
Thesaly	inglesa	30	Liverpool
Ohioan	norteam.	30	N. York

x Indica los vapores correos.

Nota—Esta lista de vapores no es completa porque algunos agentes de compañías de navegación no tienen informaciones precisas y reservan informes sobre la posición de sus vapores a causa de la guerra.

ALTURA DE LA MAREA

A las 6 a. m., 24.6 pies; a las 8, 24.10; a las 10, 25.2; a las 12, 25.6; a las 2, 24.6; y a las 5, 23.6. Cinco pies más en el canal Norte. Viento: NO., NNO., N. y NNE.

VAPORES FLUVIALES

Se esperan hoy: Ciudad de Buenos Aires y Cabo Santa María de Montevideo; Luna de Carmelo, París de Salto, Dolores Barthe de Posadas.

Salen hoy: Cabo Santa María y Ciudad de Buenos Aires (10 p. m.) para Montevideo.

LLEGADAS A LA RADA

Vapor griego Kilkis, de Las Palmas, en lastre, a Dreyfus y Cía.; id inglés Oaklands Grange, de Cardiff, en lastre, a Houlder, Bros y Cía.

Movimiento del puerto

ENTRADAS — Vapor inglés Bliswood de Montevideo, con carbón, en la dársena Sur; id español Bizkargi Mendi, de Valencia, en lastre, en el dique 2; id brasileño Araceaty, de Paranaguá, en el dique 3, a cargar; id argentino Toro, de Porto Alegre, con pasajeros y carga, en el dique 3; id id Pomona, de Rosario, en la Boca, a cargar; pailebote norteamericano Charles Davenport, de la rada, en el Riachuelo, a descargar.

SALIDAS — Vapor español Catalina para Barcelona, con pasajeros y carga; id sueco Atlanten para Karlskrone, con carga.

SITUACION DE LOS VAPORES CORREOS

Araguaya, inglés, salió el 15 de Río de Janeiro, para Liverpool.

Amazón, inglés, en Liverpool.

Byron, inglés, salió el 12 de Nueva York.

Cavour, italiano, salió el 9 de ésta.

Catalina, español, salió el 20 de ésta.

Cádiz, español, saldrá el 24 de ésta.

Cordova, italiano, salió el 3 de ésta.

Demerara, inglés, salió el 4 de Liverpool.

Desna, inglés, salió el 18 de Río de Janeiro para Liverpool

Drina, inglés, salió el 11 de Liverpool.

Desoado, inglés, en Liverpol.

Frisia, holandés, saldrá el 25 de ésta.

Garonna, francés, salió el 15 de ésta

Hollandia, holandés, salió el 8 de Pernambuco para Amsterdam

Highland Corrie, inglés, salió el 16 de La Plata.

Highland Piper, inglés, salió el 27 de julio de Londres; es esperado el 22.

Highland Glen, inglés, salió el 9 de La Plata

Highland Pride, inglés, llegó el 14 a Londres.

Highland Scot, inglés, salió el 3 de Londres.

Highland Rover, inglés, salió el 17 de Londres.

Highland Loch, inglés, salió el 27 de julio de La Plata.

Highland Laddie, inglés, salió el 1.o de La Plata.

Infanta Isabel de Borbón, español, pasó el 15 por el Ecuador para ésta; es esperado el 22.

León XIII, español, salió el 18 de ésta.

Luisiana, italiano, salió el 19 de ésta.

Ligar, francés, salió el 13 de Lisboa, para ésta.

Pampa, francés, salió el 19 de ésta.

P. di Udine, italiano, salió el 31 de julio de Génova.

P. de Satrústegui, español, en Bilbao.

Reina Victoria Eugenia, español, llegó el 18 a Cádiz para Barcelona.

Sequana, francés, pasó el 14 por Pernambuco para ésta.

Samara, francés, llegó el 15 a Burdeos.

Savoia, italiano, en Génova.

Tomaso di Savoia, italiano, salió el 5 de ésta.

Vasari, inglés, en Nueva York.

Verdi, inglés, salió el 15 de Río de Janeiro para Nueva York.

Vestris, inglés, salió el 17 de Río de Janeiro para ésta; es esperado el 22.

Vilbanera, español, salió el 16 de Cádiz para ésta.

Zeelandia, holandés, salió el 16 de Amsterdam.

NOMINA DE LOS VAPORES DE ULTRAMAR SURTOS EN EL PUERTO

Dársena Norte—Colonia, El Cordobés, Sócrates, Frisia, Ministro Ezcurra, Holbein.

Dique 4 — Muansa, Julius Vesely, Santa Bárbara, Iowan, Cádiz.

Dique 3 — Ormidale, Hesperides, N. Hadzikyriakos, Memling, A. de Larrinaga, Kennemerland, Bizkargi Mendi, Toro, Araeaty.

Dique 2 — Erodade, Roma, Telemachos, Axel Johnson, Spyros, A. Jauregulberry.

Dique 1 — Granada, Chrilaos Tricoupis, Guajara.

Dársena Sur—Harpón, T. R. Thompson, Eustace, Camarones, Asturiano, Bliswood

Riachuelo — Unión, Flores, Ulefos, Bayard, Pensylvania, Pomona.

Dock Sur — Munwod.

VAPORES ESPERADOS

Hoy: holandés Randwijk, de Montevideo, a cargar; brasileño Gurupy, de Río de Janeiro, en lastre; inglés Norman Prince, de Rosario, a cargar; id Trevelyan, de Montevideo, a cargar.

Mañana: inglés Highland Piper, de Londres, con pasajeros y carga; id Vestris, de Nueva York, con pasajeros y cargar, id Spencer, de Liverpool, con carga; español Infanta Isabel de Borbón, de Barcelona, con pasajeros y carga, inglés Brodlea, de Zárate, a cargar.

VAPORES A SALIR

Hoy: griego Spyros para San Vicente, órdenes, con carga, norteamericano Santa Bárbara para Nueva York, con carga.

COSTA SUR

Mañana saldrá para Punta Arenas y escalas el vapor Asturiano.

—El vapor Pellegrini salió el 19 de Madryn para San Antonio y este puerto.

SECCION SOLICITADAS

ENFERMEDADES DE LA NARIZ, RESFRIOS.—Nariz obstruída. Falta de respiración. Resfríos repetidos. Asma. Pérdida del olfato. Sequedad de garganta, se curan con la "Coriza Gelle". En todas las farmacias.

SECCION NOTABLES

Dr. MARTIN M. TORINO

Médico cirujano. Enfermedades crónicas e internas. Ha trasladado su consultorio a ARENALES 1640. Consultas de 1 a 3.

Tuberculosis pulmonar Unicamente. Dr. Francisco Destéfano, Profesor suplente de Clínica epidemiológica de la Facultad de Medicina. Jefe de sala Hospital E. Tornú Lunes, miércoles y viernes, de 3 a 4 p. m., CORDOBA 2037.

RESFRIOS MAL CURADOS

Bronquitis crónica, fatiga, sangre débil. Tratamiento especial. Rayos X. Dr. Torrente. Bdo. de Irigoyen 247, de 2 a 5.

Dr. MATTA De la clínica de vías urinarias, Facultad de París, Jefe del servicio H. Militar, Riñón: Próstata, etc. Electrocoagulación de tumores vesicales.—LAVALLE 1213, de 2 a 4. v31

LILI D'OR

Comedia en 4 actos, por el Dr. Ricardo G. Chenaut. — 50 ctvs. v21

DOCTOR A. C. REBUFFO

Enfermedades de los ojos. Consultas de 10 a 11 a. m. y 2 a 6 p. m. Bartolomé Mitre 1033.

Prof. Dr. GOYENA Sup. de la Facultad. Del Hospital de Clínicas. Corazón, aorta, estómago, intestinos e hígado. — De 2 a 4 de la tarde. — SAENZ PEÑA 811.

ESTÓMAGO
INTESTINOS - HIGADO
Dr. POLITI - RAYOS X
Jefe de Consultorio del Hosp. Clínicas
Pueyrredón 860 De 1 a 5 p. m.
Domingos 10 a 12 m.
vtas.

Curación de la avariosis

Con suero específico aplicado exclusivamente por el Dr. ALLIEVO, Sarmiento 1612, de 8 a 9 y de 1 a 4. Secretas y de señoras. Electricidad médica.

ASMA E INTERNAS

AEROTERAPIA DEL ASMA por el aparato Waidemburg. Rayos X. Dr. F. J. ARRIGHI. Paraguay 977, de 5 a 7 p. m.

BLANCO Y LENCERIA

Esta exposición y venta especial, tan favorecida desde un principio por el público, en virtud de las positivas ventajas que en ella ha encontrado el comprador, entra hoy en su última semana.

Aconsejamos por lo tanto sinceramente a las personas interesadas, la adquisición de estos artículos, antes de que su clausura les prive de obtenerlos con tanto beneficio.

CORSES cómodos, prácticos y corte elegante, confeccionados en rico coutil, hilanito, poco y mediano ballenaje, para señoras $ 4.90

BATONES de fantasía confeccionados con bonitos géneros, tipo gamuza, colores lisos con lindos adornos festoneados, que valían pesos 14.—, a $ 7.80

DELANTALES para niñas, muy lindos y variados modelos, confeccionados con fuertes y bonitos géneros, a $ 1.90, 1.60 y $ 1.45

CAMISAS de señora confeccionadas con telas fuertes, estilos sencillos, buena confección, con adornos de festón y alforcitas $ 0.75

CAMISAS de toile fuerte, para señora, adornadas con festoneado y vainilla, sobre la misma tela, artículo de buen resultado $ 0.95

CAMISAS de muy buena tela, con adornos de fuertes broderies varios y bonitos modelos, para señora $ 1.10

CAMISAS bordadas a mano y con puntillas de hilo, bonitos modelos confeccionados con telas lavadas, buena clase, para señoras, $ 1.25

CALZONES de buena tela, con adorno de festón modelo sencillo y práctico, para señora $ 0.75

CALZONES muy buena clase, adornados con tira bordada, señora $ 0.85

CALZONES confeccionados con muy buena tela, lavada, adornados con entredós bordado y puntilla de hilo para señora $ 1.00

CAMISONES para señora confeccionados con buena tela y adornados con anchas vainillas bordadas y grupos de alforzas $ 1.60

CAMISONES muy lindos modelos y prácticos, confeccionados en toile, clase especial y adornados con bonitas broderies y puntillas valencianas, para señora $ 1.90

CORPIÑOS prácticos, lindos modelos, confeccionados con telas de buena clase, y con adornos fuertes, a pesos 0.90, 0.80 y $ 0.60

ENAGUAS confeccionadas con telas fuertes, estilos prácticos, con adornos de puntillas, broderies y valencianas, para señora, a $ 3.80, 3.50, 2.50, 1.85, 1.60 y $ 1.30

COMBINACIONES finas de nansouck, con adornos de broderie fuerte y valenciana para señoras, 3.70 y $ 3.50

JUEGOS de novia finos, de 4 piezas, confeccionados con rico nansouck y elegante adornados con encajes y broderies, a $ 19, 17, 14, 13.50 y $ 12.00

CORSES muy finos elegantes, sólidos y fuertes de coutil liso, satinado, con adorno de broderie, ballenaje muy fuerte para señora $ 7.50

JUEGOS de cama camera, en rica creas confección hilo, con lindos dibujos, bordados y caladas, varios gustos, compuestos de 1 sábana, 2 fundas y 1 cuadrado, a $ 12.80

SABANAS de rico truá "San Juan" dobladilladas, para una plaza, a pesos $ 2.30

La misma, para cama camera $ 3.60

FUNDAS de madapolán, muy buena clase, vainilladas, para una plaza, a $ 0.50

La misma para cama camera $ 0.90

Cuadrados, hac. juego, 70x70, $ 0.95

COLCHAS de tricot, con fleco, en colores y blancas, para una plaza, a $ 3.10

La misma, para cama camera $ 5.80

TOALLAS de granité de algodón retorcido, de clase muy fuerte, a pesos $ 0.35

COTIN para colchón, de muy buena calidad, fondo beige, con bastones, ancho 160 ctms., el metro, a $ 1.70

SERVILLETAS para mesa, de algodón retorcido, especial para hoteles, la docena $ 1.50

ALEMANESCO para manteles de mesa, especial para hoteles, ancho 150 ctms., el metro $ 1.30

SERVILLETAS para mesa, haciendo juego, la docena $ 3.90

JUEGOS de mantelería para mesa, en rico género adamascado, tamaño 160 por 240, con seis servilletas, el juego, a $ 6.80

REPASADORES para cocina de muy buena calidad, con cuadros de color, la docena $ 3.40

REPASADORES de rico hilo, para cocina, tamaño 70x70, la docena, a $ 5.40

BRAMANTE especial "Tienda San Juan" para ropa de señoras, la pieza de 20 varas $ 4.90

GRANDES ALMACENES **TIENDA SAN JUAN** SOCIEDAD ANONIMA ALSINA y PIEDRAS

CREDITO

A pagar en 10 meses
desde $ 50 hasta $ 10.000

Conviene tener cuenta a todo el mundo en nuestra casa, y más en este momento en que estamos efectuando

LA GRAN LIQUIDACION GENERAL

en todos los departamentos y de todos los artículos, además de ser nuestro surtido el más importante y notable de Buenos Aires. Para los créditos rigen las mismas condiciones que si fuera al contado, no se cobra interés, no se cobra comisión ni recargo alguno, no existen intermediarios, la carta de crédito representa dinero efectivo en nuestras cajas a su presentación. Tener cuenta en una casa de la importancia de la nuestra representa conveniencia y comodidad. Los que residen en la capital obtienen estos créditos con suma facilidad. Los que residen fuera de Buenos Aires, pueden obtenerlos también, basta que tengan en Buenos Aires persona de arraigo que se comprometa con ellos a efectuar los pagos mensuales. Diríjase a la Dirección de Créditos, Sarmiento 562 (altos).

A. CABEZAS
— SARMIENTO 522 AL 562 (B^s A^s)

Si no puede venir personalmente, llene y remita el presente cupón.

señor A. CABEZAS
(Dirección de Créditos)
Sarmiento 562 (altos), capital

Sírvase enviarme datos para obtener un crédito.

Calle.. .. .. N.o.. ..

Nombre.. .. ..

HERNIAS (QUEBRADURAS) su contención y reducción inmediata y garantida, por voluminosas que sean, con nuestros aparatos Doral, construídos para cada caso concreto. — Fajas Leonard, contra la obesidad, riñón y ovarios en general. Medias elásticas y demás aparatos ortopédicos. Remitimos gratis catálogos y certificados. Instituto Ortopédico. 577 Esmeralda 577, Bs. Aires.

VD. QUE SUFRE DE
Enfermedades de la Piel
Vicios de la Sangre
Granos en la cara
Forunculos
Eczéma
Soriasis
Comenzones
Rojeces de la Piel
Empeines
Estreñimiento
Jaquecas
Enteritis
Dispepsia
Diabetes

Tome esto! Es

LA LEVADURA DE UVAS JACQUEMIN

Poderoso depurativo de la sangre conteniendo un principio activo que destruye los microbios dañinos de las vías digestivas, causa principal de estas enfermedades. Exíjase siempre la Levadura de Uvas, preparada por el profesor JACQUEMIN, del Instituto de Investigaciones científicas de Malzéville, cerca de Nancy, (Francia). La Levadura Jacquemin siendo un líquido que se absorbe en plena fermentación posee diez veces más eficacia que cualquier otra. Recorte este aviso y remítalo con su nombre a nuestro depósito: SAN MARTIN 684, (nuevo domicilio), y se lo enviará un folleto explicativo.

De venta en todas las buenas farmacias de la República

¡Carbón! ¡Qué esperanza!
Con Electricidad se plancha mucho más barato, más cómodo, más limpio.
COMPAÑIA ALEMANA TRANSATLÁNTICA DE ELECTRICIDAD

Dr. RAMILO Eczema y enfermedades de las vías urinarias (riñón, próstata vejiga, uretra). Cura radical en poco tiempo. Carrito 78.—4-5.

La Prueba infalible

Proveedores patentados de S.M. el Rey de España.

Si quieren estar seguros de obtener la verdadera salsa inglesa "Worcestershire" vean que la firma de LEA & PERRINS aparezca en blanco diagonalmente sobre la etiqueta roja de todas las botellas.

Por ejemplo:

Lea & Perrins

¡Mucho ojo! con las imitaciones.

Los imitadores nunca han podido llegar al punto de obtener el exquisito y delicado sabor de la

SALSA

LEA & PERRINS

famosa en todo el mundo

Tenemos en Exposición un espléndido surtido de **MODELOS TAILLEUR** hechos en los géneros más ricos y novedosos para **PRIMAVERA.** Podemos demostrar a quien nos visite que ninguna otra casa ha logrado especializarse como la **Tienda SAN MARTIN** en el ramo de

NOVEDADES PARA SEÑORAS

Hemos recibido nuevas colecciones de **SEDERIAS, TEJIDOS, DE LANA, SOMBREROS** y otros artículos que son la más fiel representación de la moda y vendemos a precios equitativos.

"TIENDA SAN MARTIN"
668 VICTORIA 676
MODREGO, MORENO & Cía.
BUENOS AIRES

Ocasiones excepcionales

a $ 9.75

SOMBREROS ORION de la renombrada marca «BORSALINO» (antigua casa), varios modelos de gran moda; ala abolerada, en color negro; ala pespunteada, en colores negro, verde y azul; ala «roulé» sin ribete, en color negro únicamente, a $ 9.75

CORBATAS de seda fantasía, a rayas, en colores de gran moda, 1.00
Las mismas, en modelo angosto, a $ 0.90
BASTONES con puño de plata, en maderas seleccionadas, a $ 5.50
LIGAS, surtido completo en varios colores, el par a $ 0.85
ALFILERES de corbata, tipo de moda, a $ 0.50
MOÑOS de seda, colores de moda, gustos fantasía, a $ 0.25

Calzado para hombre de la gran marca HANAN unánimemente reconocido por el mejor que en el mundo se fabrica, al excepcional precio de, el par $ 18.70

CASA CENTRAL: Cangallo y Florida

CATH & CHAVES Ltda.

SANATORIO GUTIERREZ
DE CIRUGIA—RIVADAVIA 5611

Atendido por los Dres. Avelino Gutiérrez, profesor de la Facultad; Angel Gutiérrez, cirujano del Hospital Español. Consultorio todos los días, Bartolomé Mitre 1565. v5l

Dr. José V. Varalla
Especialista, cirujano de vías urinarias, (riñón, vejiga, próstata, etc.), piel y sífilis. Electricidad médica. Rayos X. Sarmiento 859, de 4 a 6 p. m. Pozos 987 de 1 a 2 y de 7 a 8 p. m.

SECRETAS— 10 $ SEMANA 30 $ POR MES supuraciones crónicas, dicenas, avariosis, 606 y 914. De 8 a 4 p. m., horas especiales. — MONTEVIDEO 766.

ELIXIR BERGER
(SIN AJENJO)

Dr. S. C. DEGIOVANANGELO
Especialista en nariz, garganta y oído. Sordera, nuevo tratamiento. Sarmiento 1924, de 2 a 5; domingos, de 9 a 11 a. m. v3la.

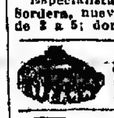

J. BONANSEA
Cirujano dentista de las facultades de Bolonia y Buenos Aires. Calle MORENO 993.

Dr. Nocetti
Enfermedades de los OJOS y ANTEOJOS
MAIPU 535, de 1 a 4 v13a.

Es un verdadero placer
purgarse tomando una bebida aromática parecida a cualquier tisana; el

TE PURGATIVO JOSSELIN

compuesto únicamente con plantas tiene un gusto muy agradable y su efecto es de los más suaves. Se prepara sencillamente en casa por infusión, como el té común y hay cada día más personas que lo usan, con todo éxito, contra la sequedad habitual de vientre.

Lleva además esa ventaja de venderse a un precio muy reducido, que le pone al alcance de todos los bolsillos. Es el

Remedio casero por excelencia.

En venta: Droguería de la Estrella Ltda., sus secciones y todas las farmacias.

TELAS BLANCAS

En nuestra **EXPOSICION DE BLANCO** se destaca el rico conjunto de **TELAS BLANCAS**, para todo uso. En los diversos tipos presentamos cuanto de **MEJOR CALIDAD** se pueda desear.

NANSOUK, tela fina sin apresto. Especial para ropa interior. Piezas de 10 yardas, ancho 90 centímetros, $ 7.90, 6.90 y . . . . . $ 5.40
Piezas de 10 yardas, ancho 80 centímetros, a . . . . . $ 3.95
BRAMANTE LAVADO, especial. Muy buena calidad. Piezas de 20 yardas, ancho 90 centímetros. Pieza $ 6.00 y . . . . . $ 3.50
DRIL, tela fuerte, asargada, fabricación inglesa, ancho 80 centímetros. El metro $ 1.10, 0.95, 0.85 y . . . . . $ 0.75
Por pieza entera, de 20 yardas, $ 18.90, 16.50, 14.90 y . . . . . $ 12.80
BRILLANTINA para pañales. Piezas de 20 yardas. Ancho 90 centímetros. La pieza, $ 16.50. Ancho 80 centímetros . . . . . $ 13.00
TOILE DE MENAJE. La mejor tela francesa, de algodón, para sábanas. Ancho 250, $ 2.90; 220 $ 2.65; 195, 2.25 y 165 . . . . . $ 1.95
ALEMANESCO para manteles, puro hilo, bonitos dibujos. Ancho 150 centímetros. El metro, a pesos . . . . . $ 1.85
Servilletas haciendo juego, docena . . . . . $ 5.70
PERCAL FRANCES, de rica tela blanca, de algodón. Ancho 90 centímetros. Pieza de 20 yardas, a . . . . . $ 11.90
USO DOMESTICO, extrafuerte. Ancho 90 centímetros. La pieza de 20 yardas, pesos 11.50 y pesos . . . . . $ 8.75
BATISTA fina, de algodón. Especial para lencería. Ancho 90 centímetros. El metro $ 1.40, 1.20 y . . . . . $ 0.90
NANSOUK CHIFFON, género muy fino para lencería. Ancho 100 centímetros. El metro pesos 1.45, 1.25 y . . . . . $ 0.95

LINON DE HILO, transparente, muy buena calidad. Ancho 90 centímetros. El metro $ 3.95, 2.40, 2.75, 2.20 y . . . . . $ 2.10
BATISTAS DE HILO, calidades muy finas. Ancho 105 centímetros. El metro a pesos 5.10 y pesos . . . . . $ 3.90
Ancho 90 centímetros. El metro, pesos 3.90 y . . . . . $ 3.50
TELAS DE HILO, para sábanas. La mejor calidad. Ancho 230 centímetros. El metro, $ 7.80, 6.50, 5.20 y . . . . . $ 3.95
Ancho 150 centímetros. El metro $ 6.70, 6.10, 3.95 y . . . . . $ 3.20
Ancho 125 centímetros para camillas. El metro $ 4.40, 3.85 y . . . . . $ 3.20
GENERO DE HILO para todo uso. Ancho 90 centímetros. El metro, $ 3.95, 3.30, 2.75, 2.10 y . . . . . $ 1.65
GRANITE DE HILO. Las mejores calidades que se importan. Ancho 240 centímetros, $ 10.25. Ancho 200 centímetros . . . . . $ 8.50
Ancho 160 centímetros . . . . . $ 5.90
Ancho 70 centímetros, $ 2.80, 2.35 y . . . . . $ 1.95
OJO DE PERDIZ, tejido especial para toallas, en puro hilo. Ancho 70 centímetros. El metro a $ 1.60
OJO DE DIAMANTE, de puro hilo, muy suave, especial para toallas. Ancho 50 centímetros, a . . . . . $ 1.70
GRANO DE ARROZ, tejido macramé, especial para toallas finas. Ancho 70 cmtos. $ 1.95

MAISON L. ADHEMAR
CANGALLO y SUIPACHA
La casa preferida por las señoras que saben comprar

El Mejor de los PURGANTES y LAXANTES
contra el **ESTREÑIMIENTO**
el estado bilioso,
la jaqueca, etc.

SEDLITZ CHARLES CHANTEAUD

Exigir el frasco redondo con envoltorio de papel amarillo.
Preparado en los LABORATORIOS CHARLES CHANTEAUD, 84, Rue des Francs-Bourgeois, Paris

NERVIOSAS Tratamiento especial de las enfermedades nerviosas (Neurastenia, Histeria, Nerviosismo, Insomnio, Neuralgias, Parálisis, etc.) Dr. A. COLECCHIA. Bmé. Mitre 1130, de 1 a 5.

ANIODOL

EL MÁS PODEROSO ANTISEPTICO
Sin Mercurio ni Cobre
según información del Dr EDUARD, Químico del Instituto Pasteur (1907).
Destruye instantáneamente todos los microbios de la Peste, el Cólera, Calenturas, Diarreas y Disenterías de los Países cálidos.
MALES VENÉREOS
Indispensable contra las epidemias.
DOSIS: 1 gran cucharada en 1 litro de agua para todos usos.
Société de l'ANIODOL, 32, Rue des Mathurins, PARIS
DE VENTA EN TODAS LAS FARMACIAS.

TARTAMUDEZ
y toda dificultad de la palabra, se cura sin operación. Instituto de Tartamudos, Junín 222. De 10 a 12 y de 2 a 4. v27

Dr. AYNES
Secretas y nerviosas. Rayos X. 606 y 914
Pobres consultas gratis. Esmeralda 485. v28

Secretas-Urinarias-Piel
D' SARACENI
Especialista
Cura rápida de enfermedades secretas. Curación de la sarnosis con aplicación sin dolor del
606-914
De 8 a 11 a. m. y de 2 a 9 p. m. Córrientes 1777 v30

TUBERCULOSIS PULMONAR
GARGANTA, NARIZ y OIDOS
Dr. Carreras, Pueyrredón 931, de 1 a 2 p. m. v2l

Dr. LOUSTALET
PULMON
REUMATISMO PARÁLISIS CIATICAS
606 - 914
SECRETAS Y DE LA PIEL
RAYOS X. 9 a 11 y 2 a 8. CALLAO 158

EL MEJOR REMEDIO PARA RESFRIOS
LAXATIVO BROMO QUININA
Pocas pastillas bastan. La firma E. W. GROVE se halla en cada frasquito. De venta en todas las farmacias y droguerías. PARIS MEDICINE CO., 1253 Rivadavia, Buenos Aires.

ESTOMAGO
Dilatación, Dispepsia, Colitis, Enteritis de los niños, Estreñimiento y Enfermedades del vientre en general. Curación radical de las hemorroides, sin operación. Examen gratuito con los rayos X. Dr. Sánchez Aiscorbe, director del Instituto de Fisioterapia, Avenida de Mayo 1157. De 8 a. m. a 6 p. m. v31

Dr. RAPOPORT
Especialista. Curación de las avariosis con
606-914
Consultorio en Europa para estudiarlo. Secretas, piel y urinarias; Corrientes 2070, de 9 a 4 p. m. Obreros, de 6 a 8. v27

Dr. R. ENRIQUEZ Profesor de la Facultad. Jefe del servicio del H. Alvarez; nariz, garganta y oídos. Tratamiento de la sordera por reeducación auditiva. Talcahuano 727, de 2 a 4

Dr. JOSE DE LUCA
Profesor especialista en garganta, nariz y oídos. De 2 a 4, CANGALLO 1056. v31a

Dr. JOSE INGENIEROS Enfermedades nerviosas y reumáticas. Lunes, miércoles y viernes, de 1 a 4. —Vizcmonte 763. v31ag

CREDITOS

A PAGAR EN 10 MENSUALIDADES
Nada más práctico y ventajoso para adquirir las últimas Novedades de Primavera y Verano.

TIENDA LA PIEDAD
Bmo MITRE 1102 Esq CERRITO B. AIRES

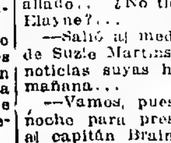

HERNIAS
QUEBRADURAS
Curación y retención mediante nuestros aparatos especiales para cada caso concreto. Fajas para obesidad, riñón móvil descensos abdominales, línea blanca, embarazo y operados en general. Medias y vendas elásticas para várices.
INFORMES Y FOLLETOS GRATIS
Calle PIEDRAS N.o 341
BUENOS AIRES

LAS MEJORES
MARCAS DE
KEROSENE
SON:
"CALORIA"
(IMPORTADO)
"LUMINOSO"
(FABRICACION NACIONAL)

WEST INDIA OIL COMPANY
185 PASEO COLON 185

RIÑONES, VEJIGA, PROSTATA
SECRETAS y SECRETAS - Dr. Angel F. Ortiz, especialista del Hospital Fernández y de LA PRENSA. — Cangallo 1610, de 2 a 4 p. m.

SECRETAS Y URINARIAS
Curación científica, debilidad vital, estrechez, vejiga y próstata. Doctor Torti. Piedras 372, de 9 a 11, 3 a 5 y 7 a 8. v21

(120)

PIERRE DECOURCELLE

"LA MANO QUE APRIETA"

LOS TRAFICANTES DE OPIO

—¡Estos hombres son contrabandistas de opio! Hace un momento he podido darme cuenta perfectamente a qué manejos se entregaban... y he adivinado lo que contenían esas cajas que han amontonado aquí.

—¡No lo niego!

—Pero si ese es su oficio van a volver a su país... al de usted...

—Tal es, en efecto, el camino que tienen que seguir. Van y vienen constantemente de la China aquí. El viaje es largo y rudo; pero son muchachos fuertes y habituados a las fatigas y a los peligros. Ya lo juzgará usted personalmente muy pronto.

—Quiere usted decir qué...

—Sí, eso es precisamente lo que quiero decir... ¡Aprestrese usted, pues a seguir a los que van a ser sus compañeros de viaje!...

Elayne arrojó un grito de terror.

—¡Esto no es posible! Usted no ha podido pensar que yo me viera obligada a abandonar mi patria, mi casa, todos seres que me son queridos...

—Cuando un obstáculo surge en mi camino, declaró Wu-Fang con tono feroz, lo aparto con el pie y paso!...

¿Está usted pronta para compañar a estos hombres?

—¡No!... ¡No!... ¡No quiero!...

—¡Entonces apodérense ustedes de ella, y llévenla a la fuerza!

Tres de los chinos se lanzaron hacia Elayne.

—¡Miserable!... ¡Miserable!... gritó acercándose a Wu-Fang.

El la miró despreciativamente con su eterna sonrisa en los labios.

—El señor Clarel y usted habrían debido sospechar que hay ciertos enemigos a los que no se desafía impunemente. Vamos, siga usted a esos hombres, si no quiere usted que ellos la lleven a la fuerza.

Uno de ellos tomó el saco de cuero que Johnson había sacado del automóvil

—¡En marcha!—ordenó Wu-Fang abriendo personalmente la puerta.

Rodeando a su cautiva, los hombres llegaron al muelle.

—¡Ni un solo grito, dijo Wu-Fang que caminaba junto a la pequeña tropa, o la mato a usted!

Al pie de la escalera esperaba la canoa...

—Suban en ese bote, ordenó.

Elayne lo miró una vez más, y comprendió que toda tentativa para enternecerlo sería vana.

Dos de los amarillos habían tomado los remos. Los otros dos estaban sentados en unos bancos al lado de la prisionera.

Wu-Fang al pie de la escalera, seguía contemplándola con mirada de desafío.

—Miss Dodge, dijo. No creo que la vida nos vuelva a poner jamás frente a frente. Si el destino que la hiere a usted es cruel, no tiene a quien culpar sino a sí misma...

Hizo una señal a los remeros y la barca se alejó.

Mientras los remos golpeaban el agua con sus movimientos regulares, la voz de Wu-Fang se elevó nuevamente en la oscuridad.

—A la menor tentativa de evasión, recuerde usted al capitán cuáles son mis órdenes.

Elayne, sentada en el banco, miraba las luces del muelle, que se esfumaban en la bruma.

Este súbito secuestro, ese embarco en compañía de bandidos sin ley y sin fe; ese viaje interminable que tenía como destino un país desconocido y lleno de aterradores misterios, todo aquello daba vueltas en su cerebro como las múltiples peripecias de una espantosa pesadilla.

Un choque brusco la arrancó a sus reflexiones. La embarcación acababa de tocar en el flanco de la goleta...

En medio de la oscuridad, los vigorosos brazos de los marineros la levantaron y se sintió trasportada, tocando a los pocos momentos el suelo del puente.

Un hombre se hallaba frente a ella... un hombre de aspecto brutal y repelente, que debía ser, sin duda, el capitán.

Con voz ronca el individuo la apostrofó.

—Será alojada en su cabina, donde permanecerá encerrada noche y día... Cuando hayamos perdido de vista la tierra, se le autorizará a que suba al puente de cuando en cuando; pero sepa a condición que si nos cruzamos con algún navío no saldrá ni una palabra ni un grito de su garganta. Si no acata usted esta terminante prohibición, conocerá usted los castigos que Gregor tiene reservados para aquellos que lo marchan rectos, estando a bordo.

Hizo un gesto. Los hombres que habían ayudado a la joven a salir de la lancha, la bajaron al entrepuente, y la metieron en una cabina estrecha y sucia.

Un marinero colocó en el suelo la maleta traída por Johnson. Luego, después de haberle dirigido entre dientes algunas palabras que Elayne no comprendió, cerró la puerta con llave, y subiendo al puente se dirigió hacia el capitán, anunciándole que habían sido cumplidas sus órdenes.

Cuando se vió sola en aquel lúgubre agujero, Elayne lanzó un grito de desesperación, y se echó sollozando sobre el jergón que le sirvió de cama!

Allí permaneció largo rato, postrada por el dolor...

Por fin, lentamente, levantó la cabeza, y comenzó a tener noción exacta de las cosas.

Repasó en su memoria todos los incidentes que habían precedido a la celada de que había sido víctima. La abominable traición del "chauffeur", que había sabido captar su confianza, dando motivo a este final espantoso.

¿Cómo no había pensado en ir personalmente a ver a Jorge y saber su estado?... ¡Todo el complot había sido descubierto inmediatamente... Su negligencia era causa de todos estos terribles acontecimientos!

Echó una mirada a su alrededor. Una linterna vieja, dejada allí por uno de los marineros, iluminaba con luz indecisa el estrecho sitio donde había sido confinada.

Elayne se levantó y recorrió la cabina. Al llegar ante la puerta, quiso hacer girar el picaporte; pero fueron vanos sus esfuerzos.

La cerradura con doble llave, era sólida, lo mismo que el tablero de encina en la que estaba empotrada.

Toda tentativa de evasión parecía imposible. Además, ¿para qué tratar de intentarlo?

Una sola mirada le había bastado para convencerse de que los hombres que componían la tripulación eran brutos que obedecían ciegamente a su capitán... y que éste no había que pensar ni en conmoverlo ni en seducirlo...

Dentro de pocos momentos la goleta abandonaría el puerto... Entonces, ante su vista entre cielo y agua, todo habría terminado.

¿Qué esperanza podría concebir? ¿Con qué socorro inesperado podría contar?

Justino, a quien se dirigían todos sus pensamientos; Justino, su único protector, no podría sospechar nada de esta penosa aventura.

Ningún poder le permitiría jamás adivinar que había sido de su novia, que muy pronto se perdería para siempre, para él... De pronto, la asaltó un pensamiento.

Rápidamente tomó su maleta. Su mano registró febrilmente el fondo, y encontró el pequeño estuché de cuero que Jamesson le había regalado de parte de Clarel, ese mismo día.

—Si Justino no se ha equivocado, pensó, tal vez este es el mejor medio de prevenirlo. Apresuradamente abrió la caja, y empezó a disponer el aparato tal como Walter se lo había indicado.

Esta era su última esperanza de salvación.

Justino Clarel, inmediatamente después de la conversación telefónica tenida con Jamesson, se había dirigido al puerto, donde le había dado cita.

El mensaje traído por la paloma no dejaba lugar a duda. Era precisamente en el muelle de Van Dort, donde debía producirse el desembarque de opio, al que debía oponerse el capitán Brainard.

Una docena de detectives se habían deslizado a bordo sin que nadie pudiera sospechar su presencia.

Al cabo de algunos momentos, Jamesson llegó a su vez.

—¿No hay nada nuevo, Walter? preguntó Justino después de haber presentado al secretario a su nuevo ailado... ¿No tiene usted noticias de Elayne?...

—Salió al mediodía para ir a casa de Suzie Martins. No podremos tener noticias suyas hasta mañana por la mañana...

—Vamos, pues, a aprovechar esta noche para prestarle nuestra ayuda al capitán Brainard, que tan gentilmente se ha dirigido a mí con este objeto...

El oficial se había acercado...

—Ya ha llegado el momento de embarcarse, si le parece, señor Clarel.

—Estoy a sus órdenes...

Los tres hombres subieron a bordo del buque que, según las instrucciones de Brainard, partió en línea recta hacia el muelle de Van Dort.

—Por estos sitios es donde el desembarque debe hacerse, dijo Brainard... y si no he calculado mal, debemos sorprender a esos bribones en plena operación...

Una escala les permitió echar pie a tierra, y llegar a la punta del muelle; pero la oscuridad que los rodeaba era tan profunda que no distinguían gran cosa.

—Hace un tiempo como para contrabandistas, observó Clarel...

—No se vé a cinco pasos de distancia, respondió Walter.

Su compañero había sacado del bolsillo una lámpara eléctrica con la que examinaba atentamente el suelo.

Durante un buen cuarto de hora, vagaron a lo largo del muelle molestados por las tinieblas y la neblina que venía del mar.

De pronto el capitán se detuvo.

—¡Mire usted, señor Clarel!... Me parece que aquí hay huellas de pasos...

Justino se inclinó.

—Tiene usted razón... dijo después de un momento. Se distinguen claramente señales de pies descalzos. Sin duda de los chinos que han descargado ese veneno... No tenemos más que seguir los rastros, y nos llevarán al nido donde están refugiados esos pajarracos...

—Permítame usted ir a prevenir a mis hombres para que nos presten su ayuda, y estaré en seguida con ustedes.

Cinco minutos después, la patrulla completa llegaba ante la vieja casa que servía de refugio y depósito a los contrabandistas. Allí se detuvo, y los que la componían se dividieron en los grupos que se colocaron a cada lado de la puerta.

Quizá al realizar esta maniobra habían hecho más ruido que el que imaginaban, pues se entreabrió una puerta, y el rostro arrugado de un chino apareció en la abertura con una luz en la mano.

Los policías no vacilaron. Cayeron bruscamente sobre el amarillo e invadieron la casucha.

En la sala baja, dos hombres estaban ocupados en preparar paquetes de opio, sin duda para trasportarlos a los fumaderos que estaban encargados de proveer.

Se entabló una lucha feroz, cuyo resultado no podía dejar lugar a duda, dado el número de los asaltantes.

En pocos minutos los chinos fueron dominados...

Una rápida exploración de la casa, permitió a Brainard apoderarse de la totalidad del cargamento de opio, cuya custodia dejó encargada a algunos de sus hombres.

—Esta maldita oscuridad nos ha hecho llegar demasiado tarde, — gruñó — tenemos la mercancía, pero los mercaderes se nos han evaporado entre las manos.

Trató de interrogar a sus prisioneros, pero fué trabajo perdido... Los amarillos se encerraron en un mutismo del que no pudo sacárseles ni con amenazas.

—No insista usted — dijo Clarel — No les arrancará usted una sola palabra. Pongámonos más bien en persecución de sus camaradas.

—Tiene usted razón, pero ¿de qué lado hemos de ir?

—No tenemos más que explorar la bahía. La embarcación de estos contrabandistas debe ser algún velero, poco rápido y nuestro buque ha de alcanzarlo fácilmente.

—A menos que navegue con todas las luces apagadas, como lo hacen generalmente estos bribones.

Brainard hizo una señal a sus hombres, que sacaron uno a uno los prisioneros.

En pocos momentos todos ellos fueron embarcados en el vaporcito que inmediatamente abandonó el muelle en dirección a la rada.

Clarel y Brainard se hallaban sobre el puente buscando en vano en el negro horizonte una luz que sirviera de guía...

—¿Cree usted realmente — dijo el capitán—que el alhago de una recompensa importante no decidirá a alguno de nuestros prisioneros a suministrarnos algunos datos útiles?

—No lo creo, pero siempre se puede ensayar, y con eso nada perdemos.

La tentativa del oficial fué tan estéril como habían sido algunos minutos antes sus interrogaciones.

Volvía hacia Clarel bastante desanimado, cuando de pronto, el ruido de una campanilla eléctrica resonó junto a los presentes.

—¿Qué es eso? — dijo Brainard poniendo atención?...

TOS RESFRIOS

Por más rebeldes que sean se alivian instantáneamente con las deliciosas

GOTAS DE ORO

PASTILLAS PECTORALES

Especialmente indicadas contra todas las enfermedades de las vías respiratorias.

EN VENTA:
Droguería de La Estrella Ltda.
Sus sucursales y todas las farmacias

Dr. PACIFICO DIAZ

Especialista en enfermedades de la piel, del Hospital de Niños y del Militar. Bartolomé Mitre 1342, de 2 a 5 p. m. v23

Secretas-Urinarias-Piel

Prof. FERULANO Dr. MALVICINO
Cura de la avariosis con aplicación del
606-914
TUCUMAN 696. De 8 a. m. a 10 p. m.

Dr. BAFICO Especialista en piel, urinarias, secretas y génito-Enfermedades de señoras. Ex director del Sanatorio de Señoras y médico de sala del Hospital Rawson.—TUCUMAN 719, de 2 a 7 p. m. v29a

CASA PRINCIPAL
DE MARCAS Y VETERINARIA
CARRERAS & Cía.
BOLIVAR 162 U. T. 2318, Av.
UTILES PARA ESTANCIAS

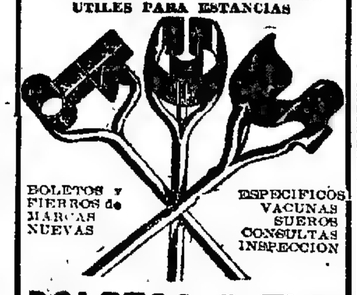

BOLETOS y FIERROS de MARCAS NUEVAS
ESPECIFICOS VACUNAS SUEROS CONSULTAS INSPECCION

BOLETOS $ 70

TARIFA:
Por un boleto de marca nueva, ya sea Seleccionada, Especial, General o de otra casa o renovación. . . . . $ 70.—
Por una marca fierro doble. . . . . $ 8.—
Por una marca bronce especial. . . . . $ 9.—
Por una marca acero en una pieza. . . . . $ 10.—
Soliciten catálogos gratis

Dr. DODDS

Oculista del Hospital de Clínicas
Enfermedades de los OJOS y ANTEOJOS.
MAIPU 794; de 2 a 5 p. m. v21ag

NO RETIRES DATE
POLICLINICO MODERNO
SECRETAS AVARIOSIS
CURACIONES POR ABONOS DE 10 Y 30 DIAS A 20 Y 50 $
CURAS RAPIDAS SIN DOLOR
SUERO ORGANICO MORENO 835

HEMORROIDES

Tratamiento radical sin operación cruenta. Doctor E. G. Figueroa. Enfermedades intestinales, estómago y abdominales. SANTA FE 1273. De 4 a 6 p. m. perm.

DR. GALLO

Cirugía, partos y enfermedades de señoras. Rayos X y 914. De 2 a 6 p. m., Avda. de Mayo 1130, U. T. 2663 Lib. y 109 Barracas.

Dr. C. VILA Especialista internas y nerviosas (Corazón, Estóm., Pulm., Vient., Sangre, etc.) Rayos X. Electricidad. 606 o 914. CANGALLO 2153. De 2 a 5, menos los sábados. U. T. 6283, Libertad. v10oct

INSTITUTO OPTICO "LOMBARDI" CARLOS PELLEGRINI 468

¿TIENE Vd. LOS OJOS DEBILES?
¿SUFRE DOLOR DE CABEZA?

Hágase examinar por un médico especialista y sabrá a ciencia cierta de lo que padece y si necesita usar antojos.

Pida una tarjeta en el Instituto Optico "Lombardi" y completamente gratis será examinado en consultorio particular por un especialista de reconocida autoridad.

Antojos oro reforzado, desde $ 8.00
" " macizo, desde . $ 15.00

CORAZÓN - ESTÓMAGO y PULMONES

Dr. Diego Dávison, ex médico interno del Hospital Real de Edimburgo. — Rayos X. Consultas de 1 a 4 p. m. Se mudó a la calle Bartolomé Mitre 1417. v22

(121)

Jamesson dirigió a su maestro una mirada de interrogación.

Este había fruncido el ceño.

—Ese ruido proviene de su valija, Walter — dijo, señalando la valija de cuero que llevaba el joven periodista, y que precisamente había abierto pocos momentos antes.

—¡Pero—dijo éste—si es la campanilla de su teléfono sin hilos!...

Rápidamente lo tomó y se lo entregó a Clarel, quien colocó apresuradamente los receptores para que se estableciera la comunicación

—¿Será Elayne quien me llama?—dijo, al mismo tiempo que manejaba el delicado instrumento.

—¡A semejante hora!... — observó Walter.

Justino, sin responder, llevó a su oído la pequeña corneta receptora.

—¡Ola!... Ola!... Sí, soy yo — dijo.—¿Dónde está usted?

La respuesta que recibió provocó en el tal sobresalto que sus dos compañeros dejaron escapar una exclamación de espanto.

—¿Qué sucede? — preguntó Walter.— Parece usted muy impresionado, maestro.

—Hay motivo para ello. Elayne no está, como lo suponíamos, en casa de Suzie Martins.

—¿Dónde está?...

—En plena mar... En la embarcación de esos bandidos, ¡la han raptado!...

—¿La embarcación que perseguimos? — preguntó Brahard estupefacto.

—Sí... la misma...

Febrilmente, en pocas palabras, Justino les comunicó el breve y aterrador mensaje que acababa de recibir.

Luego, aproximando a su vez los labios al aparato, dijo:

—¿Me oye usted bien?—preguntó.
—¿Sí?... No pierda usted una sola palabra de lo que voy a decirle... Entonces hay esperanzas... Escuche... Es necesario que a toda costa se procure usted una luz y la levante a la altura del ojo de buey de su cabina. Eso nos servirá de guía... Le juro que la ...

Colgó el receptor y se volvió a sus dos amigos, anhelante.

—Un par de anteojos, ligero, Brainard—exclamó.— Y vamos cuando de la habla con toda rapidez.

El capitán se lanzó al puente para dar órdenes, y la embarcación pareció volar por la superficie del agua.

—S. ha podido procurarse una luz —dijo Clarel tendremos una certidumbre para dirigirnos y no tardaremos mucho en acercarnos a ella...

Mientras hablaba, trataba de penetrar las tinieblas, buscando ávidamente el punto luminoso que esperaba ver surgir.

De pronto arrojó un grito.

—¡Allá!... —dijo.— Miren ustedes para ver si no me engaño...

Muy lejos, apenas visible, una luz pequeña, muy pequeña, se agitaba lentamente.

—Sí, es la señal que usted ha pedido—dijo Brainard

—Entonces, dije usted bien la dirección, y vamos derecho hacia el barco de ese miserable.

Elayne, en su prisión, al oir la voz de Clarel y darse cuenta de que sus palabras llegaban hasta él, experimentaba una violenta emoción...

Había comprendido muy bien las instrucciones de su novio, no faltaba más que encontrar el medio de ejecutarlas...

Volviendo a colocar en su sitio el receptor, miró a su alrededor... Una linterna colgada sobre su cabeza le hizo lanzar un grito de alegría.

La descolgó y corrió al ojo de buey, abriéndolo... Luego, pasando su mano, agitó el farol fuera durante todo el tiempo que pudo resistir, haciendo señas de derecha a izquierda.

Sobre el puente, mientras la goleta se deslizaba hacia plena mar, el capitán Gregor había dejado en el timón al timonel, yendo a sentarse a proa, para fumar tranquilamente una pipa.

De pronto percibió un reflejo luminoso que ballaba en la superficie de las olas. Vivamente se inclinó sobre el parapeto, y distinguió la luz de la linterna marina agitada por la prisionera.

—¡Diablos con la muchacha!... —

A la menor tentativa de evasión

Hizo señas al marinero a quien había dado la consigna de vigilar a la prisionera, el cual, tomando un garrote, se inclinó y de un solo golpe rompió la lámpara que tenía la joven en la mano.

Elayne dió un grito. Le pareció que sus últimas esperanzas acababa de desvanecerse.

—¿A quién podía hacer señas? — pensó Gregor; y dirigiéndose hacia el timón, le preguntó:

—Has notado algo sospechoso de uno u otro lado?

No, capitán... Nada. Pero la luna saldrá pronto y nos permitirá ver un poco más claro a nuestro alrededor.

Gregor había tomado su anteojo marino y exploraba ávidamente el horizonte.

El marinero, a su vez, sondeó el horizonte, que la luz blanquecina de la luna aclaró poco a poco.

Capitán—exclamó—atrás, muy atrás de usted... Casi juraría que un navío sigue el mismo rumbo que nosotros...

Rápidamente Gregor dijó su anteojo en la dirección indicada

No hay duda posible... dijo. Esas son las chalupas encargadas de la policía del puerto... Nos persiguen... Vamos a tratar de esquivar la persecución, pero nos dará mucho trabajo...

En un abrir y cerrar de ojos, dió sus órdenes, y todos los palos de la pequeña embarcación, se cubrieron de velas

Todos aquellos hombres que debían tener sobre la conciencia sus grandes fechorías y crímenes, aterrados al ver aproximarse a un buque de policía no tenían más que un sólo pensamiento... escapar al castigo que les contaban pesar sobre sus cabezas.

Gregor no dejaba de mirar con el anteojo.

A pesar del viento que trillaba a veces, no había duda posible... el navío que los perseguía se acercaba a ellos velozmente.

En aquel instante puso en su prisionera, y al mismo tiempo en su última recomendación de Wu-Fang al llegar la desgraciada joven a bordo.

—A la menor tentativa de evasión ...ura...

...tículos acumulados por ella, impidieron que se abriera la puerta.

Llegaron hasta sus oídos los juramentos proferidos por el marinero.

Oyó entonces que sus pasos se alejaban, sin duda, para buscar algo con que vencer la resistencia que ofrecía la puerta tan inesperadamente.

La joven dirigió sus miradas hacia alrededor... Ya no tenía nada por oponer a la irrupción de aquel bruto.

Sin embargo, sus ojos ávidos descubrieron una caja que a primera vista parecía demasiado pesada para poderla mover.

Con su sobreexcitación triplicaba su valor. Con un esfuerzo que no hubiera sido capaz de hacer en otro momento, levantó el pesado fardo y consiguió colocarlo contra el tablero de la puerta que del otro lado el sanguinario trataba de atacar con una maceta contra de hierro.

Pero no había que hacerse ilusiones.

El hombre concluiría por vencer el obstáculo que se oponía a su impulso.

Ya había comenzado a ceder una de las planchas de madera... Era preciso huir...

¿Por qué salida?... El tragaluz era demasiado estrecho para dar paso a su cuerpo.

Vivamente con agilidad de "sportswoman" se trepó hasta él y pasó la cabeza y una parte del cuerpo a través de la abertura.

Durante un instante contempló las olas que se estrellaban contra la borda del navío... pero su intrepidez no disminuyó por esto.

Sin miedo, agarrándose a los cordajes que pendían a lo largo del casco del buque llegó hasta el puente

Era tiempo...

En el interior de la cabina acababa de abrirse un estrecho acompañado de un ruido de muebles que rodaban por el suelo

El bandido se precipitó en el interior y lanzó un grito de rabia al comprobar que la jaula estaba vacía.

Al ver el ojo de buey abierto adivinó el camino que había tomado Elayne para evadirse...

Rápidamente volvió sobre sus pasos y subió la escalera con gran rapidez

La joven llegaba a la proa del navío sin que nadie sospechara su presencia... pero esta situación no podía durar mucho tiempo...

Gregor, siempre junto al timonel, animaba a sus hombres sin perder de vista la chalupa a vapor que se aproximaba velozmente.

El marinero enviado en busca de Elayne acaba de acercarse y su capitán, dándose cuenta de lo que había descubierto.

La joven no oyó las palabras cambiadas entre ellos, pero vió que el hombre sacaba de su cinto una larga daga y separándose del capitán dirigía sus pasos hacia el sitio en que ella trataba de ocultarse.

Comprendió que ya no había remedio

Su mirada aterrada se dirigía a su alrededor buscando un medio de salvación.

La escala que conducía a uno de los mástiles estaba al alcance de su mano. Resueltamente empuñó los cordajes y comenzó a subir los primeros ...tros lo más ligero posible.

El marinero, asombrado de no verla, levantó instintivamente la cabeza, ...endola en la escalera lanzó una ...rcajada que resonó siniestramente ...n los oídos de Elayne y se lanzó en ...u persecución con la daga entre los dientes.

A pesar de que la joven subía lo ...nos ligero que se lo permitían sus fuerzas, sentía ya en sus talones las manos del verdugo.

Un segundo más y caería sobre ...

Sólo le quedaba un recurso.

No vaciló, y volviéndose desde lo ...to de la escalera, de un sólo salto, se precipitó al mar...

¡Hay que perseguirla!... gritó la voz de Gregor, furioso al ver la forma en que se evadía su prisionera,

El gesto feroz comprendió la orden ...e que se lanzó tras ella.

La ira del capitán de "La Pantera" aumentaba a medida que disminuía la distancia que lo separaba de aquéllos que habían comprendido su persecución.

De pronto una violenta detonación, y una nube de humo blanco se elevó de la proa del buque enemigo...

...proyectil, bien dirigido, había tronchado uno de los mástiles de la goleta.

Agrupados alrededor del cañón, Clarel, Walter y el capitán Brainard lanzaron un grito de alegría... pero su alegría fué de corta duración.

Acababan de distinguir a Elayne, a quien habían visto subir desesperadamente a escalera, perseguida de cerca por el miserable que llevaba una daga entre los dientes, lanzarse en medio de las olas, sin vacilación alguna, seguido por su perseguidor que casi instantáneamente se arrojaba tras ella.

Elayne fué la primera que reapareció nadando en dirección al navío salvador.

La cabeza del bandido no tardó en surgir, y comenzó una carrera desesperada entre la joven y el cómplice de Gregor.

La luna brillaba en todo su esplendor y proyectaba sus plateados rayos sobre esta escena trágica reflejándose sobre la hoja de la daga que el bandido conservaba siempre entre los dientes...

Aunque Elayne era excelente nadadora, el hombre la aventajaba y la distancia que mediaba entre ellos disminuía por minutos...

Clarel estaba muy pálido.

—No hay más que un medio, murmuró, acariciando con la mano el cañón que tenía a su lado... Pero un milímetro de diferencia será la muerte...

Concentrando toda su atención, toda su sangre fría, y la seguridad de su mirada, apuntó...

Se produjo la descarga... El obús rozó el agua, y los brazos del marinero se elevaron por sobre las olas, agitándose en el aire...

Luego su cabeza se inclinó sobre el pecho y el cuerpo desapareció en la inmensidad del mar...

Minutos después, Elayne estaba a bordo de la chalupa en brazos de su prometido...

FIN DEL EPISODIO NUMERO [illegible]

(MAÑANA INICIAREMOS LA PUBLICACION DEL EPISODIO NUMERO 20°, TITULADO [illegible])

ULTIMA SEMANA

Seguramente Vd. necesita algo

de las muchas oportunidades que a precios

Extraordinariamente Rebajados

ofrecemos especialmente para esta última semana de liquidación que empieza

HOY

La preferencia por esta casa, le conviene a sus intereses

TRAJES sastre, varios modelos en sargas o casimir de pura lana para niñas de 8 a 12 años $ **12.50**

TAPADITOS en rico terciopelo de seda negra, varios modelos muy bonitos, para niñas y niños de 1 a 4 años, que antes valían $ 27.—, los liquidamos . . . $ **12.90**

VESTIDITOS en terciopelo fino de colores surtidos, varios modelos muy elegantes, recibidos con atraso de Europa, para niñas de 2 a 4 años, que antes valían $ 25 — y 28.—, los liquidamos . . . . . $ **9.90**

VESTIDITOS en velours cotelé y a cuadritos, blusa de rico foulard blanco, cuello lencería, modelo muy nuevo, para niñas y niños de 1 a 4 años, que antes valían 15.90 los liquidamos . . . . . $ **6.90**

TRAJES de saco naval cruzado en melitón acheviotado azul, doble cuello en brin azul adornado con cintas blancas, mangas bordadas, botones de metal dorados, para niños 5 a 10 años . . . . . $ **9.90**

CAPAS marina, en cheviot azul marino con caperuza forrada, cuello con aplicaciones doradas y botones de metal, para niños de 2 a 11 años. . $ **3.25**

CAPOTES naval, en cheviot azul marino tablón y presilla en la espalda, con caperuza, botones de metal dorados, para niños de 2 a 13 años $ **8.50**

SOBRETODOS cruzado en rico casimir de gustos ingleses última novedad presilla en la espalda en tonos marrón, gris y verdoso, para niños de 5 a 16 años . . . . . $ **15.90**

TRAJES sastre para señoras y señoritas, en sarga de colores forma cazadora, pollera a tablas, que antes valían $ 95.—, los liquidamos a . . . . . $ **25.—**

TAPADOS negros para señoras y señoritas, en paño de fina clase, que antes valían $ 45, los liquidamos a . . . . . $ **14.50**

VESTIDOS fantasía para señoras, en sarga azul, adornados con terciopelo, modelo de gran moda $ . . . . . $ **25.—**

VESTIDOS fantasía para señoritas, confeccionados en géneros de lana, infinidad de modelos; talles 36, 38, 40 y 42. $ **15.50**

VESTIDOS en buen bombasí de gustos nuevos y colores firmes, con cinturón, forrados en bramante, para niñas de 6 a 10 años. . $ **4.90**

BATONES para señoras, en bombasí pintado tres modelos distintos de colores surtidos, talles 44 al 54, que antes valían $ 7.90, los liquidamos . . . . . $ **4.90**

VISOS para señoras, en satiné con lunares adornados de ancha guarda, en colores gris, azul, punzó y marrón, que antes valían $ 5.90, los liquidamos . . . . . $ **1.95**

BLUSAS para señoras, en bombasí pintado a cuadritos, adornada con bieses, colores surtidos; talles 44 al 54, que antes valían $ 2.95, las liquidamos . . . . . $ **1.75**

GOLFS para señoras en lana tejida, dos modelos blanco con beige, con granate y con verde talles 46 al 54, que antes valían $ 6.90, los liquidamos . . . . . $ **4.90**

CAPITAS en molotón des Pyrenées, colores surtidos, capuchón forrado en seda, para bebés que antes valían $ 3.50 y 2.90 las liquidamos $ **1.95**

BATITAS punto tricot, con ricos adornos en el cuello, para bebés, que antes valían $ 1.95 la liquidamos . . . . . $ **0.95**

CAMISETAS para señoras, de pura lana merino, que antes valían $ 3.90 y 3.50 las liquidamos . . . . . $ **1.95**

POLAINAS punto tricot de pura lana, en colores azul y marrón, para niños de 2 a 6 años, que antes valían $ 2.50 y 1.95 las liquidamos $ **0.95**

CAMISAS de franeleta inglesa, con cuello o sin cuello, para hombres, que antes valían $ 4.25 y 3.90, las liquidamos . . . . . $ **2.50**

SALDAMOS ESPLENDIDAS CORBATAS de piel imitación arminio y topo varios estilos para niñas, que antes valían $ 3.90, las liquidamos . . . . . $ **3.50**

LINDAS CORBATAS en piel fina Ventre de Chile natural y de imitación armiño, varios modelos muy elegantes, para señoritas, que antes valían $ 12.50 las liquidamos al precio excepcional . . . . . $ **6.90**

ZORROS de Alaska y **CUELLOS** de Skungs en pieles finas garantidas, varios modelos muy modernos, que antes valían $ 250, los liquidamos . . . . . $ **95.—**

SALDAMOS GUANTES para señoras, imitación piel de Suecia, con forro de seda, dos broches de presión de nácar, en colores marrón y gris, que antes valían $ 3.25 los liquidamos el par . . . . . $ **1.95**

ZAPATOS para señoras, en paño negro descotados o abotinados, tacos altos o bajos; números del 34 al 41 . . . . . $ **3.95**

BOTITAS para bebés de paño color granate obscuros con botones; números del 16 al 25 . . . . . $ **2.90**

ZAPATILLAS para señoras, en paño colores obscuros, suela de cuero con o sin taco; números del 34 al 41 . . . . . $ **3.95**

UN GRAN LOTE DE CUELLITOS, CORBATAS ETC., bien adornados con puntillas y bordados, variedad de modelos, que antes valían hasta $ 4.50 los liquidamos cada uno $ **0.95**

UN GRAN LOTE DE CUELLOS, CORBATAS etc., artículos muy finos, que antes valían hasta $ 9.50, los liquidamos cada uno . . . . . $ **1.50**

UN GRAN LOTE DE CORBATITAS de seda fantasía, en distintos gustos, que antes valían $ 1.25, las liquidamos . . . . . $ **0.25**

UN LOTE DE CORBATITAS de seda gran fantasía, en distintos colores, adornadas con monasillas y perlas de ambar, que antes valían $ 1.95, los liquidamos . . . . . $ **0.75**

CARTERITAS para niñas en rico moare de seda, con cadenita que antes valían $ 1.25 las liquidamos . . . . . $ **0.50**

GRAN LOTE DE CARTERAS, gran variedad de formas en rico cuero charolado, con división interior y lindas boquillas, que antes valían 12.—, 15.— y 19.50 las liquidamos . . . . . $ **4.90**

UN LOTE DE CARTERAS muy finas en ricos cueros de distinta calidad y formas de moda, división interior carteritas, espejo, clane y boquilla muy sólida y de fantasía que antes valían $ 25 las liquidamos . . . . . $ **9.50**

BOMBASI, TARTAN Y MOLETON, lisos y de fantasía, colores y dibujos muy elegantes, riquísima calidad, liquidamos un gran lote el metro . . . . . $ **0.35**

SARGA de lana en colores de gran novedad calidad muy fina, que antes valían 2.90, la liquidamos el metro . . . . . $ **1.45**

GABARDINAS de lana en colores tonos de moda riquísima calidad, doble ancho, que antes valían $ 2.90 y 2.50, la liquidamos el metro . . . . . $

SARGA moscovita, surtidos recién llegados colores de rigurosa moda, que antes valían $ 3.50, la liquidamos el metro . . . $ **1.75**

TERCIOPELO "Velvet" la legítima calidad insuperable, flexible y abrillantada, trama muy compacta, variado surtido en colores, ancho 50 ctms., lo liquidamos el metro $ 0.95 y $ **0.65**

ULTIMOS CORTES DE VELOURS anglais liso de buena calidad y "Cotelé" muy especial para trajes de confesión esmerada, lo mejor en telas de esa clase, anchos 60 y 70 ctms, lo liquidamos el metro . . . . . $ **1.95**

PEAU CHARMANTE riquísima y elegante tela de pura seda, muy práctica y de gran moda para ricos vestidos o salida, adecuada para toda estación, ancho 115 cms la liquidamos el m. $ **4.90**

ESPLENDIDO surtido en Brocato de seda con bordados de oro y plata, de gustos muy elegantes, variedad de estilo, oportunidad única, anchos 110 y 120 cts. la liquidamos el metro . . $ **6.90**

GLICEROFOSFATO Granulado **ROBIN**
(GLICEROFOSFATOS de CAL y de SOSA)
El Solo Fosfato asimilable y que no fatiga el Estómago
ADMITIDO en todos los HOSPITALES de PARIS

Infalible contra el Raquitismo, Debilidad de los Huesos, Crecimiento de los Niños, Amamantamiento, Preñez, Neurastenia, Exceso de Trabajo, etc., etc.
Muy agradable de tomar en un poco de agua ó de leche.
Para los Diabéticos se prepara bajo la forma de comprimidos.
VENTA AL POR MAYOR: 13, Rue de Poissy, PARIS
VENTA AL POR MENOR: En las principales Farmacias.

Oído, Nariz y Garganta

Dr. A. MARTINI, de los hospitales de Turín y Génova. Director del servicio de oído, nariz y garganta del Hospital Italiano y del Hospital Pedro Fiorito. Consultas de 2 a 5 p. m.—ALSINA 1648. v26a

DR. ELIZALDE Especialista en vías urinarias, jefe de clínica del servicio de las enfermedades del riñón, próstata, vejiga, etc., en el Hospital San Roque. Consultas de 2 a 6. PARAGUAY 987. U. T. 5816, Juncal. v8sept

ENFERMEDADES NERVIOSAS solamente Dr. Agudo Avila, ex-asistente a las cátedras de Dupré (París) y Marcelli (Génova). Laprida 1850, L. M. V. de 2 a 3, M. J. S. de 1 a 6. v30

Dr. PASSO

Enfermedades génito-urinarias, señoras y hombres y avariosis (606, 914). Curación de los tumores de la vejiga por la termocoagulación. Tucumán 665, de 2 a 6 p. m. v7a

Hizo señas al marinero a quien había dado la consigna de vigilar a la prisionera, el cual, tomando un garrote, se inclinó y de un solo golpe rompió la lámpara que tenía la joven en la mano.

Elayne dió un grito. Le pareció que sus últimas esperanzas acababa de desvanecerse.

—¿A quién podía hacer señas? — pensó Gregor; y dirigiéndose hacia el timón, le preguntó;

—Has notado algo sospechoso de uno u otro lado?

No, capitán... Nada. Pero la luna saldrá pronto y nos permitirá ver un poco más claro a nuestro alrededor.

Gregor había tomado su anteojo marino y exploraba ávidamente el horizonte.

El marinero, a su vez, sondeó el horizonte, que la luz blanquecina de la luna aclaró poco a poco.

Capitán—exclamó—atrás, muy atrás de usted... Casi juraría que un navío sigue el mismo rumbo que nosotros...

Rápidamente Gregor dijó su anteojo en la dirección indicada

No hay duda posible... dijo. Esas son las chalupas encargadas de la policía del puerto... Nos persiguen... Vamos a tratar de esquivar la persecución, pero nos dará mucho trabajo...

En un abrir y cerrar de ojos, dió sus órdenes, y todos los palos de la pequeña embarcación, se cubrieron de velas

Todos aquellos hombres que debían tener sobre la conciencia sus grandes fechorías y crímenes, aterrados al ver aproximarse a un buque de policía no tenían más que un sólo pensamiento... escapar al castigo que les contaban pesar sobre sus cabezas.

Gregor no dejaba de mirar con el anteojo.

A pesar del viento que trillaba a veces, no había duda posible... el navío que los perseguía se acercaba a ellos velozmente.

En aquel instante puso en su prisionera, y al mismo tiempo en su última recomendación de Wu-Fang al llegar la desgraciada joven a bordo.

—A la menor tentativa de evasión ...ura...

DR. O'FARRELL

Profesor de la Facultad y director de la Maternidad del Hospital Rawson. Atiende especialmente enfermedades de señoras. Todos los días de 2 a 4 p. m., S. Martín 637. v22

TOS
POR FUERTE QUE SEA, SE CURA CON LAS
PASTILLAS DEL DR. ANDREU
Remedio pronto y seguro. En las boticas

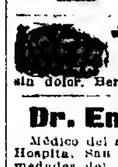

J. EDELBERG

Dentista-cirujano. Dientes dijos sin paladar. Operaciones sin dolor. Bernardo de Irigoyen 909. v30

Dr. Enrique Castaño

Médico del servicio de génito-urinarias del Hospital San Roque. Especialista en enfermedades del riñón, vejiga, próstata, etc. y afecciones específicas. — Consultas de 4 a 7 p. m. — TUCUMAN 830. v25

MAPLE & Cía.

NUEVA SECCION
PORCELANAS Y CRISTALERIA
JUEGOS DE MESA $ 40
DE LOZA FINA COMPUESTOS DE 82 PIEZAS, DESDE
658 - SUIPACHA - 658

ENFERMEDADES DE LOS OJOS

Dr. RIVABELLA — Director de la Clínica oculística del Hospital Italiano de Buenos Aires. Diplomado especialista de oculísticas en las Facultades de París y Turín LAVALLE 1812, de 1.30 a 3.30 p. m. v14a

DOCTOR POLITO

Especialista. Piel, secretas y vías urinarias. — Entre Ríos 645. — Consultas de 1 a 8 p. m. Señoras, de 2 a 8 p. m. v25

Dr. CHABROUX Diplomado de Hosp. de París (St. Louis) Urologie, etc.). Jefe del servicio de Piel, Secretas y Urinarias del Hosp. Alvear. 25 MITRE 873. De 2 a 6.30 p. m. v16a

ENFERMEDADES NERVIOSAS

Dr. Sánchez Aizcorbe, director del Instituto de Fisioterapia. Especialista en la curación radical de la Neurastenia, Epilepsia, Histeria, Neuralgias, Parálisis, Dispepsia nerviosa y debilidad general. Consultas de 8 a. m. a 6 p. m., Avda. DE MAYO 1157. v31

Los avisos fúnebres continúan en la página siguiente

Dr. SOBRE-CASAS

Médico del Hospital Rawson y del ...sultorio de LA PRENSA. Atiende ...amente enfermedades de señoras. Flor... 952, de 4 a 7 p. m., menos los martes ... jueves.

Dr. IGNACIO TORRES Tratamiento ... cáncer, reu... tismo y afecciones de la piel, por el ...dium. Jefe del servicio de garganta, ... y oídos de LA PRENSA y servicio de ...dium de la Asistencia Pública. U. T. ... libertad. — SUIPACHA 382.

Ricardo A. Pa...

Abogado.—Atiende consultas de 2 a 5 ... en su estudio CALLAO 878. U. T. ... Juncal.

Dr. LEON PEREIRA

Profesor de odontología de la Facultad de Medicina. Atiende enfermedades de ...dientes y de la boca. Hace dentaduras ...ificiales. — ESMERALDA 246.

Tuberculosis Curación en los casos gra... ves. . . . . v21...
Dr. ESCOBAR, México 1426, de 1 a 5

AVISOS FUNEBRES

SEPELIOS

JOSE OLIVERI.—q. e. p. d.—Falleció el 19 de agosto de 1916, confortado con los auxilios de la santa religión y la bendición papal. Sus hijos Miguel B. Sumengo, Rosa Sumengo de Carbonell, Félix Luis y Alfredo Armando Sumengo, sus sobrinos políticos Francisca B. de Sumengo y Juan Carbonell, sobrinos nietos y demás deudos invitan a sus relaciones a acompañar los restos de existo al cementerio del Norte, hoy lunes 21 a las 10 a. m. Unica invitación. El duelo se despedirá por tarjeta. Casa mortuoria, Tucumán 325. Se ruega no enviar coronas. En la iglesia del Pilar se dirá una misa de cuerpo presente a las 10.30 a. m. Nota: Carruajes en la empresa Volpi.

BARONESA MARGARITA R. DE LETTOFAI.—q. e. p. d.—Falleció el 19 de agosto de 1916, confortada con los auxilios de la santa religión y la bendición papal. Sus hijos María L. de Alcino y Julia L. de del Castillo, su hijo político Benjamín del Castillo, sus nietos Renato Alcino Pedro y Guido Volpi (ausentes), Pablo Casalí y Rodolfo del Castillo, bisnietos, sobrinos y demás deudos invitan a sus relaciones a acompañar los restos de la extinta al cementerio del Norte hoy lunes 21 a las 9.30 a. m. Casa mortuoria Bermejo 1235. Se ruega no enviar coronas Nota: En la Compañía Nacional habrá carruajes.

JUAN I. MARTINEZ, auxiliar jubilado de policía —q. e. p. d.—Falleció el 20 de agosto de 1916.—Su esposa Rosa Solari de Martínez, sus hijos José María, Celina y Rodolfo Nicanor, sus hermanos políticos, sobrinos y demás deudos invitan a sus relaciones a acompañar los restos del extinto al cementerio del Oeste hoy lunes 21 a las 10 a. m. Se ruega no enviar coronas. El duelo se despedirá por tarjeta. Casa mortuoria, Bompland 2168. Nota: Carruajes en la empresa de Vicente Guerra, Warnes 2119 La Paternal y Bompland 2171.

JUAN I. MARTINEZ, auxiliar de Policía jubilado.—q. e. p. d.—Falleció el 20 de agosto de 1916.—La C. D. del Centro Jubilados de Policía y Bomberos de la Capital, invita a sus consocios al acto del sepelio del extinto que se efectuará hoy lunes 21 a las 10 a. m. en el cementerio del Oeste. Casa mortuoria, Bompland 2168.

MARIA PUPPO VDA. DE GAZZANO —q. e. p. d.—Falleció el 20 de agosto de 1916 en el seno de Nuestra Santa Religión Católica. Sus hijos María Gazzano Vda. de Savio, Miguel y Juana Gazzano de Mordeglia, sus hijos políticos Jerónimo Mordeglia Juan Rivera, Francisca C. de Gazzano, nietos, nietos políticos, sobrinos, primos y demás deudos invitan a sus relaciones a acompañar los restos de la extinta a su última morada hoy lunes 21 a las 4 p. m. El duelo se despedirá por tarjeta. Se ruega no enviar coronas Casa mortuoria, Sadi Carnot 255. Nota: Carruajes en la casa Miñás Hnos y Cía.

JULIO MANUEL BANDIN.—q. e. p. d.—Falleció el 20 de agosto de 1916. Sus padres Manuel Bandín y Elisa Corubia, sus abuelas María M. de Bandín y Angela S. de Corubia y demás deudos invitan a sus relaciones a acompañar los restos del extinto al cementerio del Oeste hoy lunes 21 a las 9.30 a. m. Casa mortuoria, Carlos Calvo 1377. Unica invitación. El duelo se despedirá por tarjeta. Nota: Carruajes en la empresa Perlessi E. Ríos 638/40.

PEDRO SERRA.—q. e. p. d.—Falleció el 20 de agosto de 1916.—Sus hijos José y Arturo Serra, su hija política Luisa F. de Serra y Luisa M. de Serra, sus nietos y demás deudos invitan a sus relaciones a acompañar los restos del extinto al cementerio de Flores, hoy lunes 21 a las 10 a. m. Casa mortuoria, Boyacá 580 (Flores). Unica invitación. Se ruega no enviar coronas. El duelo se despedirá por tarjeta. Nota: Carruajes en la empresa de Silveri, Rivadavia 6878, Río Bamba 960 y sucursales.

MAXIMIANO FERNANDEZ.—q. e. p. d.—Falleció el 20 de agosto de 1916.—Su esposa Julia Díez de Fernández, sus hijos Lucía, Julia, Martín, María e Ignacio Fernández, sus padres políticos Venancio Díez y Teodora L. de Díez, sobrinos, primos y demás deudos invitan a sus relaciones a acompañar los restos del extinto al cementerio del Oeste, hoy lunes 21 a las 2 p. m. Casa mortuoria, Thames 148. Unica invitación. Se ruega no enviar coronas. El duelo se despedirá por tarjeta. Nota: Carruajes en la empresa Silveri, Rivadavia 6878, Río Bamba 960 y sucursales.

JOSE MARIA SASTRAGNO.—q. e. p. d. Falleció el 20 de agosto de 1916. Su señora madre María M. Sastragno de Ivaldi, su padre político Angel Ivaldi, sus hermanas Elena S. de Ludueña, Emma S. de Aristegui, María Luisa, Clara y Anselmo, sus tíos, primos y demás deudos invitan a sus relaciones a acompañar los restos del extinto al cementerio del Oeste hoy lunes a las 3 p. m. Casa mortuoria, Charcas 148. Unica invitación. Se ruega no enviar coronas. El duelo se despedirá por tarjeta. Unica invitación Casa mortuoria, Garzón 347. Nota: Carruajes en la empresa A. Palomeque y Cía., Corrientes 1422 a 26.

MARGARITA ALICE q. e. p. d.—Falleció el 20 de agosto de 1916, confortada con los auxilios de la santa religión y la bendición papal. — Sus hermanas Ignacia Q. de Nogueras y Josefa Q. de Teixeira; sus sobrinos, primos y demás deudos invitan a sus relaciones a acompañar los restos de la extinta a su última morada hoy lunes 21 a las 4 p. m. El duelo se despedirá por tarjeta. Se ruega no enviar coronas Casa mortuoria, Sadi Carnot 255. Nota: Carruajes en la casa Miñás Hnos y Cía.

Los avisos fúnebres continúan en la página siguiente

MUY INTERESANTE OFERTA

PARA MEDIA ESTACION

DOS ELEGANTES TRAJES TAILLEUR PARA SEÑORAS y SEÑORITAS, irreprochablemente confeccionados en sargas y gabardinas de buena calidad, en diversos colores, todos de moda, forrados en fina polonesa, talles del 42 al 54 inclusos. UNICO PRECIO. . . . . $ 24.50

A LA CIUDAD DE MEXICO

Florida y Sarmiento-Bs. Aires

✝ ISABEL B. DE RODRIGUEZ.—q. e. p. d.—Falleció el 20 de agosto de 1916, confortada con los auxilios de la santa religión y la bendición papal.—Sus hijos Florentino, Amalia y Arminda R. de Terrés, su hija política Natalia L. de Rodríguez sus nietos Natalia R. de Baptista, Florentino, Sara, Laudino, Mercedes y Ramón, su nieto político Fausto R. Baptista y demás deudos invitan a sus relaciones a acompañar los restos de la extinta en su cementerio del Oeste hoy lunes 21 a las 10 a. m. Favor que será agradecido. El duelo se despedirá por tarjeta. Se ruega no enviar coronas. Unica invitación. Casa mortuoria, Potosí 8892. Nota: Carruajes en la empresa A. Palamidessi y Cía., Corrientes 4422 al 26.

✝ ISABEL COCLITE DE HUBER—q. e. p. d.—Falleció en Bernal el 20 de agosto de 1916.—Su esposo Federico Huber, sus hijos Federico, Francisco, Fernando, Ana Blanca, Appolonia, Catalina, Victorina, Natalia y Arturo, su hija política Elena Sandaz; sus hermanos Sergio, Estela, Isolda de Chapparella, Nicoleta C. de Moggio y hermanas (ausentes), y demás deudos invitan a sus relaciones a acompañar los restos de la extinta al cementerio del Oeste, hoy lunes 21 a las 2.15 p. m. (la comitiva fúnebre partirá de la casa mortuoria, Pedro Vacarí 35, a la hora indicada, para tomar el tren que sale de la estación Hershaw a las 2.40. De Constitución a las 3. El duelo se despedirá por tarjeta. Se ruega no enviar coronas. Unica invitación. Nota: Carruajes en la cochería Roverano, Buenos Aires y Quilmes.

✝ LORENZO COMESOLIO—q. e. p. d.—Falleció el 20 de agosto de 1916.—Su esposa María Battilana de Comesolio; sus hijos María, Ana, Manuel, Juan y Fidela; hijas políticas, nietas, sobrinos y demás deudos invitan a sus relaciones a acompañar los restos del extinto al cementerio del Oeste, hoy lunes 21 a las 3.30 p. m. Unica invitación. El duelo se despedirá por tarjeta. Se ruega no enviar coronas. Casa mortuoria, Saúl Carnot 2439. Nota: Carruajes disponibles en la casa de Silo Sano y Hno., Garrití 5402 al 28.

✝ ANGELA L. DE ADDESSO—q. e. p. d.—Falleció el 20 de agosto de 1916.—Su esposo Gregorio Addesso; sus hijos Teresa A. de Giachetti, Esther A. de Giuliani, Adela A. de Metli Marini, Joaquín, Luis, Florencia A. de Giachetti, Gabriel Addesso; sus hijos políticos Giachetti, Giuliani, Marini, Metli, Giuliani, Enriqueta P. de Addesso y demás deudos invitan a sus relaciones a acompañar los restos de la extinta al cementerio del Oeste, hoy lunes 21 a las 10 a. m. Unica invitación. El duelo se despedirá por tarjeta. Casa mortuoria, Rivadavia 7371. Se ruega no enviar coronas. Nota: Carruajes en la empresa de Luis Tarulla y Hno., Rivadavia 7374.

✝ JUAN M. AGUIRRE—q. e. p. d. Falleció el 20 de agosto de 1916, confortado con los auxilios de la santa religión y la bendición papal.—Su esposa Palmira Sáenz de Aguirre; sus hijos Magdalena, Juan B., Horacio, María Luisa, Palmira María Rosa; su señora madre política Petrona L. de Sáenz; sus hermanos políticos Emilio, Pedro Y., Horacio y doctor Mario Sáenz; sus hermanas políticas, su prima Estefanía Aguirre de Fernández, sus sobrinos y demás deudos invitan a sus relaciones a acompañar los restos del extinto al cementerio del Norte, hoy lunes 21 a las 10 a. m. El duelo se despedirá por tarjeta. Se ruega no enviar coronas. Casa mortuoria, Saúl Carnot 249. Nota: Carruajes en la empresa Lázaro Costa, Rioja 380.

✝ VICTOR ETCHEVERRY—q. e. p. d.—Falleció el 20 de agosto de 1916. La familia participa a sus relaciones que hoy lunes 21, por el tren que sale de Constitución, a las 7.40 a. m., serán trasladados sus restos a 25 de Mayo, para ser inhumados en el cementerio de dicha localidad. La comitiva fúnebre partirá de la casa mortuoria, Jujuy 1270, a las 6 a. m. Unica invitación. Nota: Carruajes en la empresa Lázaro Costa, Rioja 380.

✝ ANGELA C. DE PORRINI—q. e. p. d.—Falleció el 20 de agosto de 1916, confortada con los auxilios de la santa religión y la bendición papal.—Su esposo Angel Porrini; sus hijos Eduardo y Romilda; sus padres Juan Cudario y María Lelle Plume de Cudario; sus hermanos Carlos, Rosa C. de Cudario y Juan Cudario; su hermano político Victorio Cudario, sus tíos, primos, sobrinos y demás deudos invitan a sus relaciones a acompañar los restos de la extinta al cementerio del Oeste, hoy lunes 21 a las 3.30 p. m. El duelo se despedirá por tarjeta. Se ruega no enviar coronas. Casa mortuoria, Lavalle 335. Nota: Carruajes en la empresa Lázaro Costa, Rioja 380.

✝ CARMEN D. DE PELLIZA—q. e. p. d.—Falleció el 20 de agosto de 1916, confortada con los auxilios de la santa religión y la bendición papal.—Su esposo Pedro Pelliza Saqueiros (ausente), su hija Carolina, su señora madre Engelsia G. de Domínguez, sus hermanos Adela, Pedro, Cándido D. de Mastellini, Eusebio, Cirila de D. de Gayoso y Zelmiro; sus hermanas y hermanos políticos, sus sobrinos y demás deudos invitan a sus relaciones a acompañar los restos de la extinta al cementerio del Norte, hoy lunes 21 a las 2 p. m. Unica invitación. El duelo se despedirá por tarjeta. Casa mortuoria, Olleros 7856. Se ruega no enviar coronas. Nota: Carruajes en la empresa Volpi.

✝ PASCUAL DUPONT—q. e. p. d.—Falleció el 20 de agosto de 1916.—Su esposa Filomena B. de Dupont, sus hijos Rafael, Carlos, Clementina, María y Matilde, sus hijos políticos, sobrinos, primos y demás deudos invitan a sus relaciones a acompañar los restos del extinto al cementerio del oeste, hoy lunes 21 a las 3.30 p. m. El duelo se despedirá por tarjeta. Casa mortuoria, Charlone 2115 Villa Ortúzar. Nota: Carruajes en la empresa de A. Abal Hnos., Yatay 2385.

✝ FELISA G. DE GONZALEZ VIEJOSO—q. e. p. d.—Falleció el 20 de agosto de 1916.—Su esposo Vicente González Viejoso, sus hijitos, su hermana, primos y demás deudos invitan a sus relaciones a acompañar los restos de la extinta al cementerio del Oeste, hoy lunes 21 a las 3.30 p. m. Se ruega no enviar coronas. El duelo se despedirá por tarjeta. Casa mortuoria, Saúl Carnot 1939. Nota: Carruajes en la casa Moles Hnos. y Cía.

✝ PEDRO MARIANI—q. e. p. d.—Falleció el 20 de agosto de 1916.—Sus hermanos Angel, Andrés, Eugenia e Ida, Juan M. de Marco, ausentes, hermanos políticos Ana C. de Mariani, Teresa N. de Mariani y Luis Mariani (ausente), sobrinos, sobrinos políticos y demás deudos invitan a sus relaciones a acompañar los restos de la extinta al cementerio del Oeste, hoy lunes 21 a las 2 p. m. El duelo se despedirá por tarjeta. Casa mortuoria, Lavalle 3355. Nota: Carruajes en la empresa Lázaro Costa, Rioja 380.

✝ ANGEL LUIS SCAGLIA—q. e. p. d.—Falleció el 20 de agosto de 1916.—Sus padres Carlos Scaglia y Manuela B. de Scaglia, su hermanita Elsa, sus abuelos Angel Scaglia, Carolina P. de Scaglia (presentes), Juan Bermúdez y Juana P. de Bermúdez (ausentes), tíos, primos y demás deudos ruegan a sus relaciones a acompañar los restos del extinto al cementerio del Oeste, hoy lunes 21 de agosto, a las 3 p. m. Se ruega no enviar coronas. El duelo se despedirá por tarjeta. Casa mortuoria, Lavalle 3355. Nota: Carruajes en la empresa de J. Cacioppo estuvo a cargo del servicio.

✝ JOSE LUIS y ELISA CATTANEO—q. e. p. d.—Fallecieron el 20 de junio de 1916. Una comisión particular de la Sociedad de Beneficencia "Cultura y Benevolencia Femenina" invita a sus asociados y amigos de los finados a concurrir hoy lunes 21 de agosto a las 3 p. m. al cementerio del oeste, donde se procederá a colocarles una placa que perpetúe su memoria.

✝ JULIO LAPEYRERE—q. e. p. d.—Falleció el 20 de agosto de 1916.—Su esposa Emma Klein de Lapeyrere y demás deudos invitan a sus relaciones a acompañar los restos del extinto al cementerio del Oeste, hoy lunes 21 de agosto, a las 3 p. m. Se ruega no enviar coronas. El duelo se despedirá por tarjeta. Casa mortuoria, Moreno 1342.—Nota: Carruajes en la casa de Iribarne y Cía., Tacuarí 644.

✝ MAXIMIANO FERNANDEZ—q. e. p. d.—Falleció el 20 de agosto de 1916.—Los empleados del establecimiento La Vencedora invitan a sus relaciones a acompañar los restos del extinto al cementerio del Oeste, hoy lunes 21 de agosto, a las 3 p. m. Casa mortuoria, Piedras 448. Unica invitación. El duelo se despedirá por tarjeta. Se ruega no enviar coronas. Carruajes en la empresa Silveri, Rivadavia 6878, Río Bamba 966 y sucursales.

✝ LUIS LAGRAVE—q. e. p. d.—Falleció el 20 de agosto en el Pilar (F. C. C. al Pacífico.—Su esposa María Luisa Sallenave; sus hijos Pedro y Felisa Dorotea, su hijo político doctor J. Arturo Laguente, sus nietos, sobrinos hermanos políticos y demás deudos invitan a sus relaciones a acompañar los restos del extinto al cementerio local, hoy lunes 21 de agosto, a las 11 a. m. El duelo se despedirá por tarjeta. Se ruega no enviar coronas.

✝ ANTONIO ERREA—q. e. p. d.—Falleció el 12 de agosto de 1916.—Su esposa Margarita Coll de Errea; sus hijos Valentín, Gabriel, Javiera E. de Villanueva y Josefa T. de López Cano, hijos políticos, nietos, hermanas, hermanos políticos, sobrinos y demás deudos invitan a sus relaciones a acompañar a asistir al funeral que en sufragio de su alma se oficiará en la iglesia de la Inmaculada Concepción hoy lunes 21 de agosto a las 10 a. m. Favor que agradecerán. El duelo se despedirá por tarjeta.

✝ DOMINGO FOURCADE—q. e. p. d.—Falleció el 11 de agosto de 1916.—SOSA BAHUQUE DE FOURCADE—q. e. p. d.—Falleció el 9 de julio de 1911.—Sus hijos Domingo N. e Isabel Fourcade, su hija política María L. de Fourcade (ausente), sus nietos, hermanos, hermanos políticos, sobrinos y demás deudos invitan a sus relaciones a asistir a las misas que se celebrarán en la iglesia de Balvanera, hoy lunes 21 de agosto a las 9 a. m. Favor que agradecerán. El duelo se despedirá por tarjeta.

✝ VALENTINA SANCHEZ VDA. DE ALONSO—q. e. p. d. Sus hijos, e hijas políticos, nietos, nietas, primos y demás deudos ruegan a sus relaciones a acompañar los restos del extinto al cementerio del Oeste, hoy lunes 21 de agosto, a las 3 p. m. Se ruega no enviar coronas. El duelo se despedirá por tarjeta. Casa mortuoria, Rodríguez Peña 1. Nota: Carruajes en la casa Lalle y Pesaro Hnos., Rivadavia 3879.

✝ PIEDAD MARTINEZ DE SCARANO—q. e. p. d.—Falleció el 20 de agosto de 1916. Sus hijos Rosa, Carmen y Celestina, sus nietos, sobrinos y demás deudos invitan a sus relaciones a acompañar los restos de la extinta al cementerio del Oeste, hoy lunes 21 de agosto a las 11 a. m. Se ruega no enviar coronas. Casa mortuoria, Lavalle 3355. Nota: Carruajes en la empresa Lázaro Costa, Rioja 380.

✝ JOSE R. TAGLE Y AURELIA AULI DE TAGLE.—q. e. p. d.—Fallecieron el 21 de agosto de 1915, y 21 de julio de 1914.—La familia invita a sus relaciones a las misas que por el eterno descanso de sus almas se celebrarán mañana martes 22 de agosto de 9 a 11 a. m. en la iglesia de Nuestra Señora del Pilar. Favor que agradecerán. La familia asistirá a la misa de 11 a. m. v22

✝ DOCTOR CARLOS BENAVIDEZ.—q. e. p. d.—Falleció el 22 de agosto de 1915.—DOCTOR ALEJANDRO BENAVIDEZ.—q. e. p. d. Falleció el 25 de mayo de 1913.—Sus hermanos Félix, Amalia y María Elisa B. de Berqui, sus hermanos políticos, sobrinos y demás deudos invitan a sus relaciones a las misas que en sufragio de sus almas se celebrarán en la iglesia de la Merced mañana martes 22 de agosto a las 11 a. m. v24

✝ ROSA LASTRA DE LEZICA.—q. e. p. d.—Falleció el 17 de septiembre de 1915, confortada con los auxilios de la santa religión y la bendición papal.—Su hijo Angel A. Lezica, como albacea, hace saber a sus relaciones que en la iglesia de Nuestro Padre San Francisco, a las 9 a. m. se dirán misas gregorianas en sufragio de su alma, en el altar de Santa Rosa, desde agosto 19 hasta el 17 de septiembre de 1916.

✝ FELIPA ESCUDERO DE ALBERDI—q. e. p. d.—Falleció el 11 de octubre de 1915.—Sus hijos Felisa, Evaristo, Timotea, Juan J. y Leandro Alberdi, hijo político Francisco Alberdi, nietos, hermano y hermanos políticos, sobrinos y demás deudos invitan a sus relaciones al funeral que en sufragio de su alma se celebrará en la iglesia de San Nicolás de Bari el miércoles 23 a las 10 a. m. Favor que agradecerán. El duelo se despedirá por tarjeta. v23

✝ ANA O DE IRIGOYEN—q. e. p. d. Falleció el 20 de agosto de 1915, confortada con los auxilios de la santa religión.—Sus hijas, Raquel Irigoyen de Antelo, Ana María Irigoyen de Chilocet y Elena Irigoyen de Salice, sus hijos políticos, nietos, nieto político (ausentes) y demás familia invitan a sus relaciones al funeral que en sufragio de su alma se realizará en la iglesia de San Nicolás de Bari, hoy 21, a las 11 a. m. Favor que agradecerán eternamente. v21

✝ Doctor PEDRO LAGLEYZE.—q. e. p. d.—Falleció el 19 de agosto de 1916, confortado con los auxilios de la santa religión y la bendición papal. —La comisión directiva de la sociedad de ex alumnos del colegio San José invita a los señores ex alumnos a concurrir al funeral que por el eterno descanso del alma del extinto consocio ha mandado oficiar su familia en la basílica del Socorro mañana martes 22 de agosto, a las 11 a. m. v22

✝ ANTONIO BERRA—q. e. p. d.—Falleció el 12 de agosto de 1916.—Su esposa Margarita Coll de Errea; sus hijos Valentín, Gabriel, Javiera E. de Villanueva y Josefa T. de López Cano, hijos políticos, nietos, hermanas, hermanos políticos, sobrinos y demás deudos invitan a sus relaciones a acompañar a asistir al funeral que en sufragio de su alma se oficiará en la iglesia de la Inmaculada Concepción hoy lunes 21 de agosto a las 10 a. m. Favor que agradecerán. El duelo se despedirá por tarjeta.

✝ MARIA MAGDALENA DE ZAPPETTINI—q. e. p. d.—Falleció el 20 de agosto de 1916, confortada con los auxilios de la santa religión, sus hijos Angel, Santiago, la nuera Z de Greppi (ausente), Paulina Z. de Perioni y Alba Zappettini, sus hermanos políticos Antonio Ferlone (ausente), sobrinos y demás deudos invitan a sus relaciones a acompañar los restos de la extinta al cementerio del Oeste, hoy lunes 21 a las 3.30 p. m. El duelo se despedirá por tarjeta. Se ruega no enviar coronas. Casa mortuoria, Rodríguez Peña 1. Nota: Carruajes en la casa de Lalle y Pesaro Hnos., Rivadavia 3879.

✝ JUAN B. BRANE.—q. e. p. d. Falleció el 11 de agosto de 1916, su esposa Ana A. M. Fedelaborde de Brane, sus hijos Adolfo J., Enrique L., Roque E. y María Elena, sus hermanos Luis F., Eugenio P., Matilde P. de Cazeneuve, Adrienne de María H. y Juanita, sus padres y hermanos políticos, tíos, primos y demás deudos invitan a sus relaciones a asistir al funeral que en sufragio de su alma se oficiará en la iglesia de San Miguel el miércoles 23 de agosto a las 10 a. m. Favor que agradecerán. La misa se despedirá por tarjeta. v23

✝ PEDRO ISLA—q. e. p. d.—Falleció el 11 de agosto de 1916.—Su esposa Sibilina Gaona de Isla, sus hijos Ludovico, Pedro, Antonio, María Silvina, Nicolás y Lolita, su señora madre Joaquina Cullerman de Isla, su señora madre política Dolores Trioste de Casares, sus hermanas Marta Antonia, María y Petrona I. de Casares, sus hermanos políticos, sobrinos y demás deudos invitan a sus relaciones al funeral que se dirá por su eterno descanso en la basílica de N. S. del Socorro mañana martes 22 de agosto, a las 10 a. m. Favor que agradecerán. El duelo se despedirá por tarjeta. v22

✝ JUAN RONDO—q. e. p. d.—Falleció el 20 de agosto de 1916, confortado con los auxilios de la santa religión.—Su esposa Matilde Adela Chaves de Rondo, sus hijos Adela, Carlos, Luis Alberto, Ana Esther, Juan Héctor y Raúl, sus padres Juan Rondo, sus padres políticos Manuel Aldazábal y Telesfora M. de Aldazábal y sus hermanos Florencio H., Juan Pedro M., Manuel, Adelina y Estrella P. de Pedrosa, sus hermanos políticos, sobrinos y demás deudos invitan a sus relaciones a asistir a la misa que en sufragio de su alma se celebrará en la iglesia de San Miguel hoy lunes 21 de agosto a las 10 a. m. Favor que agradecerán. La familia asistirá a la misa de 11 a. m. Se despedirá por tarjeta. v21

✝ LUCIA BLANCO DE CHARLENNA—q. e. p. d.—Falleció en Tarascon el 20 de agosto de 1915.—Su esposo Juan Charlenna, sus hijos Aída, María Esther, Juan, Bernabé y Eduardo, su padre político Charles Charlenna, sus hermanos políticos Camila, María, Margarita, Rosenda, Clemente y Luisa Charlenna, sus sobrinos, Mario y demás deudos invitan a sus relaciones a acompañar los restos de la extinta a su cementerio de Lomas de Zamora, hoy martes 22 de agosto, a las 2 p. m. Unica invitación. El duelo se despedirá por tarjeta. Casa mortuoria, Olleros 7856. Se ruega no enviar coronas. Carruajes en la empresa Volpi.

✝ PEDRO ERRAMUSPE—q. e. p. d.—Falleció en la villa de Yo el 20 de agosto de 1916.—Su hijo político Erramuspe (ausente), sus sobrinos Pedro, Salvador, Mariano y Joaquina Carbajal (ausentes), nietos y demás deudos invitan a sus relaciones a acompañar los restos del extinto al cementerio de Lomas de Zamora hoy martes 22 de agosto a las 8, 9 y 10 a. m. en la capilla de Nuestra Señora del Carmen. Favor que agradecerán. v22

✝ JUAN JOSE TRECO—q. e. p. d.—Falleció el 20 de agosto de 1916.—Su esposa María Pía de Treco, sus hijos Pedro, Pía de Treco, sus hijos políticos, nietos, hermanos políticos y demás deudos invitan a sus relaciones al funeral de cabo de año que por el eterno descanso de su alma se dirá en la iglesia de Balvanera hoy lunes 21 a las 9 a. m. Favor que agradecerán. La misa se despedirá por tarjeta. v21

✝ Doctor ATANASIO QUIROGA—q. e. p. d.—Falleció el 14 de agosto de 1916.—La comisión directiva de la Sociedad de ex alumnos del colegio San José invita a los señores ex alumnos a concurrir al funeral que por el eterno descanso del alma del extinto consocio ha mandado celebrar su familia hoy lunes 21 a las 11 a. m. en la basílica del Socorro.

✝ ALFREDO C. REBORI—q. e. p. d.—Falleció en San Isidro el 20 de agosto de 1916, confortado con los auxilios de la santa religión y la bendición papal.—Sus hermanos Arturo, Sara, Bernardita, Horacio, tíos, primos, sobrinos y demás deudos invitan a sus relaciones a acompañar los restos del extinto al cementerio local, hoy lunes 21 de agosto, a las 3.30 p. m. Se ruega no enviar coronas. El duelo se despedirá por tarjeta. Casa mortuoria, quinta Rebori (Punta Chica).—Carruajes en la empresa de Iribarne y Cía., Tacuarí 644.

✝ Doctor ATANASIO QUIROGA—q. e. p. d.—Falleció el 14 de agosto de 1916.—La comisión directiva de la Sociedad de ex alumnos del colegio San José invita a los señores ex alumnos a concurrir al funeral que por el eterno descanso del alma del extinto consocio ha mandado celebrar su familia hoy lunes 21 a las 11 a. m. en la basílica del Socorro.

MISAS Y FUNERALES

✝ ANGELA CATINOT DE PEÑA.—q. e. p. d.—Falleció el 13 de agosto de 1915. Será oída hoy por el eterno descanso de su alma en la basílica del Rosario (P. Dominicos), el miércoles 23 de agosto a las 11 a. m. v23

✝ CIPRIANA MARAÑEZ DE BATTISTA y JUAN RIVERA, viudo, q. e. p. d. Sus deudos Cipriana Battista de Rivera, Juan J. Rivera, nietos y demás deudos invitan a asistir a las misas que se dirán en la Inmaculada Concepción), el próximo martes 22 de agosto de 9 a 9.30 a. m. A misión que agradecerán.

✝ INGENIERO JUAN B. MARTINI.—q. e. p. d. Falleció en Italia el 21 de agosto de 1914. La familia invita a sus relaciones a asistir a las misas que se dirán en el día de su aniversario el miércoles 23 de agosto a las 8, 9 y 10 a. m. en la capilla de Nuestra Señora del Carmen (calle que agradecerán). v22

✝ ENGELBERTO ETCHEGOYEN—q. e. p. d.—Falleció el 19 de agosto de 1916, confortado con los auxilios de la santa religión y la bendición papal.—Su esposa Angela Ibarra de Etchegoyen; sus hijos Engelberto, Angela, Ana María, Luis, Alberto, Jorge y Enrique; sus hijos políticos Ana Elena Ortiz de Etchegoyen, Alberto Ortiz Basualdo, Ana María Ibarra de Ibarra, Ana María Ibarra de Ibarra, Ana María Ibarra de Ibarra

Publio C. Massini y Cía.

*CHARLONE número 42, EN*tre Dorrego y Estados. Lindo terreno con adoquinado al frente pago, cerca y veredas. A una cuadra de la avenida Girlbone, adoquinada y con tranvías y al lado del boulevar Dorrego. Mide 10 varas de frente por 60 varas de fondo. Base de venta, pesos 7 c|l. la vara cuadrada, pagadero al contado.

EL DOMINGO 27 de agosto a las 3 p. m. sobre el mismo terreno, Títulos perfectos. Beña 8 o|o. Comisión 2 o|o. al comprador. Informes en nuestras oficinas, San Martín 51.—Publio C. Massini y Cía. a20

Joaquín D. Trucco y Cía.

Campo en Ayacucho F.C.S.

Provincia de Buenos Aires

*ESTANCIA "LOS ANGE*les", Campo de pastoreo, con el arroyo "Los Angeles del Perdido", que lo baña en toda su extensión, del N. al SO. En todo su perímetro con alambre de 6 hilos y subdividido en 26 potreros, pastos naturales, campo alto, tierra negra y el agua a una profundidad de 6 a 8 metros. A 10 cuadras del campo se encuentra la estación Solanet, del F. C. S.

TRES FRACCIONES de 1.490 hectáreas, 14 áreas, 72 centiáreas cada una, que forman un total de 4.470 hectáreas, 44 áreas, 19 centiáreas, las que se venden en un solo lote; los que por estar unidas, tienen los siguientes linderos: al NO., el arroyo "El Perdido"; al SO., don José J. Vitón; al SE., Marcel, Arclet y Solannet y al NE., don Julio Solannet.

EL LOTE No. 4 tiene dos poblaciones, y en la esquina NE. un almacén, conocido por "La Esquina", a 10 cuadras de la estación Solannet.

EN EL LOTE No. 5 se encuentra el tronco de la estancia, edificación a todo costo, alojamientos para capataz y peones, grandes galpones, molinos, monte de Arboles frutales, etc.; próxima a ésta, existe otra población.

EL LOTE No. 6 tiene tres poblaciones, cada una de ellas con sus respectivos pozos, etc. Los señores Krabbe, King y Cía. con escritorio en la calle Sarmiento 760, U. T. 5, Avda., acreedores por $ 155.000 oro sellado, en primer término, prorrogarán la hipoteca. Esta venta ha sido decretada por el juez doctor don Pedro V. Meléndez, secretaría del señor don José Cúneo, en el juicio caratulado "Cabino Rodríguez contra Tomás Naveyra, sobre hipotecaria", de acuerdo con el siguiente

EDICTO JUDICIAL

"Buenos Aires, mayo 5 de 1916. Téngase por parte al compareciente a mérito del nuevo mandato acompañado. No habiendo sido observada la subasta practicada a fojas 126, se aprueba en cuanto ha lugar por derecho. Atento lo expuesto, nómbrase a los martilleros señores Joaquín D. Trucco y Cía., para que, previa aceptación del cargo y publicación de edictos en los diarios "Boletín Judicial" y LA PRENSA, proceda a la venta del bien ejecutado, bajo la base de las dos terceras partes de la tasación, debiendo exigir el comprador el 8 o|o a cuenta de precio y el 2 o|o de comisión.—Pedro V. Meléndez. Ante mí: José Cúneo, secretario."

BASE DE VENTA, $ 90 m|n la hectárea lo que hace un total de $ 402.339.76 m|nacional a ocho años las dos terceras partes de la tasación. Condiciones: 8 o|o como seña y a cuenta de precio y el 2 o|o de comisión, a cargo del comprador.

EL MIERCOLES 23 de agosto, a las 2 p. m., en nuestro escritorio, calle Reconquista núm. 451, U. T. 3715, Avda. a11

Giménez Zapiola, Panelo y Cía.

*JUDICIAL — EN LAS BA*rrancas de Belgrano, Notable terreno, calle Villanueva entre Blanco y Zabala, a 1 cuadra de la avenida F. Lacroze y 3 de Vertiz, adoquinado, cloacas, gas, luz eléctrica, rodeado por espléndidas residencias, en uno de los parajes más altos de Belgrano, preferido por las familias. Mide 17m32 de frente al N. E. por 44m93 en el costado N. O. y 44m74 en el costado S. E. Base retasada: $ 9.533,24, o sea $ 8,63 los 75 decímetros cuadrados, por orden del señor juez de 1a. Instancia Dr. F. Klappenbach, secretaría del Dr. Gutiérrez Sáenz Valiente, en propuestas de partes, en los autos "Anschutz Julio contra Trebino Antonio C.". El comprador deberá pagar el saldo del afirmado que asciende a $ 3.005,74.

EL DOMINGO 27 de agosto a las 4.30 p. m. en el mismo, $ o|o a cuenta de precio y 2 o|o de comisión en efectivo.—Giménez Zapiola, Panelo y Cía., Florida 339. a18

*JUDICIAL — EN PALER*mo: Jufré 639, entre Acevedo y Gurruchaga, a dos cuadras de Rivera, con tranvías en todas direcciones, calle adoquinada. Terreno: 8m66 de frente por 45m85 de fondo. Superficie 394,72 m. c. Edificio de 4 piezas de madera, cocina de material. Base: $ 8.227,78, o sea $ 20,83 con 83 decímetros c|u las dos terceras partes de la tasación. Por orden del señor juez de 1a. Instancia Dr. J. V. Peña, secretaría del Dr. Peña, a propuesta de parte en el expediente Deandreis Antonio su sucesión.

EL DOMINGO 27 de agosto a las 4.30 p. m., en la misma. Escrituras por el escribano Dr. Mario Novaro, $ o|o a cuenta de precio y 2 o|o de comisión en efectivo.—Giménez Zapiola, Panelo y Cía., Florida 339.

Máximo P. Sandberg

FEDERICO LACROZE, 2886, 2888, 2890, 2892, 20 mts. de Colegiales, cloacas aprobadas, casa altos y bajos, renta, $840 $ anuales. Bajos: salón, 5 piezas y comodidades. Altos: sala, escritorio, 6 piezas, baño con artefactos económica, carpintería fresno y cedro, con celosías; preparada para 3er. piso, base $ 20.000, a plazos.

EL DOMINGO 27 de agosto, a las 4.30, títulos perfectos, $ o|o a cuenta de precio, 2 o|o de comisión.—M. Sandberg, Rivadavia 6350 (U. T. 895, Flores). v27

Oscar Cúneo

JUDICIAL — TERRENO por

Nueva Chicago. Cerca de los mataderos de Liniers. Calle Larrazábal (adoquinadas), al lado del número 1272, entre Provincias Unidas y Manuel Artigas. A 20 varas de Provincias Unidas, con los tranvías 46 y 48. Juez doctor Pedro V. Meléndez, secretaría señor José Cúneo. Juicio Santiago Sanguinetti y otro, contra Carlos S. Bernasconi. Base, pesos 8.082,21.

EL DOMINGO 27 de agosto, a las 3 p. m., sobre el mismo terreno. Mide 17m32 de frente al SO., 29m26 de fondo costado NO. y 29m78 al Sureste. Superficie 511m2 8, o sean 681v|8. Está cercado con pared de material en el frente y medianera al NO. —Nota: El adquirente que corresponde a este terreno, será integra por cuenta del comprador, $ o|o a cuenta de precio, y o|o de comisión. Informes, Uruguay 683, U. T. 2121, Libertad.—Oscar Cúneo. a13

F. González Elizalde

AVENIDA RIVERA 73 MUY

buena propiedad con mucho frente. Mide 15 por 38 varas, teniendo ambos en su contrafrente, consta de sala con balcones, 3 dormitorios, cocina, w. c., etc. Renta pesos 100. Base pesos 5.500 tiene cloacas, adoquinado todo pago, la ubicación siguiente todo contratista, mil es el cruce importante de todas las tranvías, para todos rumbos, y donde se encuentran las avenidas Córdoba, Río de Janeiro y Gaona y es pues donde la propiedad produce mayor renta. Vísitese.

EL DOMINGO 27 de agosto: Informes, San Martín 92. a20

AVENIDA CORRIENTES AL

4600, Carril 915 y Sarmiento a sea a 50 metros de la primera, y del boulevar Río de Janeiro, bonita casita. Base pesos 4.000 para liquidar, tiene sala con frente de piedra y balcón, 2 dormitorios, cocina, w. c., 4 patios de mosaicos, aguas corrientes, adoquinado para ser visitada.

EL DOMINGO 27 de agosto a las 3.30 p. m. Informes San Martín 92. a20

EN FLORES, PROPIEDAD

moderna que se compra por las cédulas, Arceo 3758 y Ensenada, a 1 cuadra de Provincias Unidas y a 4 de Rivadavia al Sur en terreno de 10 por 45, consta de frente de piedra, jardín, en total 3 habitaciones y dependencias, con cielos rasos yeso, carpintería cedro, costó sólo su edificio pesos (11.000). Base pesos 6.000 en cédulas del Banco Hipotecario, Renta pesos hoy 80.

EL DOMINGO 27 de agosto a las 4 p. m. Informes, San Martín 92. a20

*COMO JUDICIAL POR DIVI*sión de condominio. En el Caballito y sobre el subterráneo, propiedad de gran renta, Espinosa 551 y Nogués por donde pasan los tranvías 81 y 85 en combinación con el subterráneo. Base pesos 5.000, renta pesos 100 hoy, en terreno de 10 por 40 más o menos, tiene en total 14 habitaciones y dependencias, a los que buscan verdaderas pichinchas, no deben descuidar este gran negocio, hay allí adoquinado pago, aguas corrientes, etc.

EL DOMINGO 27 de agosto a las 2 p. m. Informes y mayores detalles San Martín 92. a20

Peralta Martínez y Serna

CASAS

LAS GRANDES CASAS — Talcahuano números 1264 al 96. Al lado de Juncal. Tiene las líneas y la amplitud de un palacio. Edificada en terreno de más de 900 varas cuadradas, con entradas que permiten llegar al interior en automóvil, la gran casa se distribuye en un piso principal, tres pisos altos y subsuelo. Está construída con la mayor solidez, habiéndose empleado en la obra al propio tiempo que el hierro, las mejores mezclas y materiales. Puede decirse que no se hace nada mejor. Venderemos con instrucciones terminantes de liquidación. Base, $ 190.000. Lo que aquello ha costado no se toma para nada en cuenta.

EL MIERCOLES 23 de agosto, a las 4, en nuestra casa, 320 San Martín 326. Terreno: mide 24v32 de frente al NE., por 54v53 en el lado Sur, 56v84 en el Norte y 26v40 en el contrafrente. Superficie, 918.70 v. c. Distribución del edificio: planta baja, entrada principal, portería y entrada de automóvil. Vestíbulo interno, sala de espera, hall, salón, sala, comedor, jardín de invierno, antecomedor, con montaplatos, toilette, gran escalera, ascensor, para todos los pisos, pasajes internos, escalera de servicio. Primer piso: escaleras y ascensor, hall, sala, escritorio, biblioteca, toilette, tres dormitorios, baños, roperos, patio y terraza. Segundo piso: igual número de locales que el descripto. Tercer piso, con techos, mansarde, cocina, comedor de servicio, despensa, lavadero, baño, cuarto planchar, etc. Departamento con dormitorio, toilette, baño, glorieta, jardín de invierno, azotea, galerías y pasaje. Subsuelo, entrada exterior e interior. Locales para las máquinas de ascensor y calefacción carbonera, bodega, tres piezas, patio y pasajes. La inspección puede hacerse en todo momento. Hay cuidadores. Recomendamos que se visite y estudie como negocio, seguros de que ha de interesar siempre. Título perfecto.—Peralta Martínez y Serna. a10

*JUDICIAL — CASA EN RU*fino, F. C. P., departamento General López, Provincia de Santa Fe. A 10 cuadras, más o menos de la estación del F. C. y como a 3 de la plaza principal. Está edificada en el lote letra B, de la quinta núm. 22, sección 8a., cuya superficie es de 1 hectárea y 75 áreas. Venta por orden del señor juez doctor Lagos, secretaría de Pallejá, juicio seguido por la Sociedad Argentina de Edificación contra don José M. Sosa. Base $ 18.250.

EL SABADO 26 de agosto a las 3, en nuestra casa, 320 San Martín 326. El edificio consta de 18 habitaciones, 2 comedores, cuarto de baño, cocina, etc., y en cuerpo aparte una pieza y cochera. 8 o|o como seña y a cuenta de precio y 2 o|o de comisión.—Peralta Martínez y Serna. a10

JUDICIAL—CASA MARMOL

1177 entre Cochabamba y Constitución, a 1 y 2 cuadras respectivamente de los bulevares San Juan y La Plata. Orden del señor juez Dr. Balarino secretaría del Dr. Dobranich, Testamentaría de D. César Freccero. Base $ 2.[illegible] 67 o sean las dos terceras partes de la tasación.

EL DOMINGO 27 de agosto a las 4, en la misma propiedad. Mide 8m68 (10v.) de frente por 26m11 (29v34) de fondo en el costado Norte y 26m41 (29v34) en el del Sur. Consta el edificio de 2 habitaciones, cocina, w. c. patio, etc. Pleno verja de material al frente y aguas corrientes. 8 o|o como seña y 2 o|o de comisión. Escrituras por la oficina de los Sres. Rojo y Santangelo.—Peralta, Martínez y Serna. a18

CAMPOS

EN MENDOZA — JUDICIAL

A dos leguas más o menos de Santa María de Oro y como a 4 de Rivadavia; 666 hectáreas de campo, en su mayor parte cultivado, en el departamento Rivadavia, paraje denominado "Los Campamentos" con todo lo edificado y plantado. Hay viñedos importantes en plena producción y 300 hectáreas, más o menos, de potreros alfalfados, teniendo derecho de agua, definitivo, del río Tunuyán, canal matriz Reducción, rama Los Andes, para la irrigación del terreno cultivado que es, proximamente, las dos terceras partes del total. Juez doctor Meléndez, secretaría del doctor Arrotea Molina. Juicio Sociedad Argentina de Edificación, con don Heriberto Baeza. Base, $ 265.000.

EL LUNES 28 de agosto, a las 3 p. m., en nuestra casa, 320 San Martín 326. Linderos: al Norte el río Tunuyán; al Sur, con más terreno del deudor, canal Los Andes por medio; al Este, Estanislao D. Gaviola, y al Oeste la sucesión de Peregrino Román y Consejo Nacional de Educación. Por mandato judicial el comprador deberá entregar 10 o|o como seña y a cuenta de precio y 2 o|o de comisión. Informes en nuestras oficinas.—Peralta Martínez y Serna. a10

CAMPO EN SALADILLO.—

Judicial.—168 hectáreas, 67 áreas y 70 centiáreas de buen campo para ganadería y agricultura a poco más de 2 leguas de las estaciones Cazón y del Carril, de la línea del ferrocarril del Sud. Tiene alambrado todo su perímetro con 6 y 7 hilos; varillas de hierro y postes de madera dura, un monte de árboles frutales y forestales y algunas instalaciones de poca valor; el agua es potable y está a poca distancia. Está ubicado en el cuarto lote de aquel partido. Orden del señor juez Dr. Balarino, secretaría del Dr. Dobranich, Testamentaría de D. César Freccero. Base, $ 20.242.24, suma que representa las dos terceras partes de la tasación. El comprador podrá hacerse cargo de una hipoteca de 14.000 cédulas argentinas debiendo devolver las sumas que haya amortizadas.

EL LUNES 28 de agosto a las 3, en el hall de nuestra casa, 320 San Martín 326. Linderos: al Nordeste, Julián Oruetz; al Sudeste, Juana C. de Olavarría; al Sudoeste, la colonia agrícola "La Fortuna"; al Noroeste, Tomás A. Alonso. Por orden judicial la escrituración deberá realizarse por la oficina de los Sres. Rojo y Santangelo y el comprador deberá entregar el 8 o|o como seña y 2 o|o de comisión. Por mayores datos ocurrir a nuestra casa.—Peralta Martínez y Serna. a18

VARIOS

*BOVEDA EN LA RECOLE*ta.—Moderna y bien situada. Comprende las sepulturas 4a. y parte de la 5a. número 22 de la sección 6a. Tiene frente de piedra labrada, con puerta de bronce, altar de mármol blanco con capa final para dos cajones, claraboya de vidrios lunetes con plafón de vitraux, piso de mármol con reja de bronce, sótano con escalera, 7 nichos de mármol y 7 de hierro moviditos; recientemente construída, no ha sido ocupada. Base definitiva $ 8.000.

EL SABADO 26 de agosto a las 3, en nuestra casa, 320 San Martín 326. Ubicación: Muy próxima a la entrada principal, está situada a espaldas del monumento del Dr. Ernesto Cabral. Medidas: 1m68 de frente por 2m10 de fondo en el costado Este, 2m01 en el del Oeste y 1m68 en el contrafrente teniendo en el subsuelo dicha de la vereda 0m31 por 1m68. $ o|o como seña, 2 o|o de comisión.—Peralta Martínez y Serna. a18

Eduardo Montes y Cía.

*CORRALON CALLE CABRE*ra 3570|76, a una cuadra de Rivera, 4 buenas piezas, galpón, cocina y demás comodidades. En remates.

EL 27 MARTES 22 a las 4 de la tarde sin base, por división de condominio. Mide 15 de frente por 32 de fondo más o menos. Títulos buenos, están depositados en la oficina del escribano señor Guillermo García Díaz, Florida 377, Seña el 8 o|o. Comisión el 2 o|o. Más datos, Lavalleja 207, U. T. 2160 Mitre.—E. Montes y Cía. v22

Pedro Fragueiro

*JUDICIAL — GRAN FRAC*ción de tierra en Vélez Sársfield, próxima al Parque Olivera (hoy Avellaneda) 510.047,42 metros cds.

EL MARTES 29 de agosto a las 2 de la tarde en el salón de los Sres. Guerrico y Williams, Emé. Mitre 757. Venta con arreglo al siguiente

EDICTO JUDICIAL

Por disposición del señor Juez en lo civil de la capital doctor F. Klappenbach y secretaría del Dr. C. F. Ayarragaray, se hace saber que en el expediente No. 4,826 se ha designado al martillero, señor Pedro Fragueiro para que venda en público remate una fracción de tierra en Vélez Sársfield con una superficie de 516.047,42 metros cuadrados, lindando por el N. E. con la calle Lacarra con 406 metros de frente, por el S. O. con la calle Escalada con 385 metros frente, por el S. E. con la Avenida Castañares con 1.240,85 metros, frente, y por el N. O. con la chacra Los Remedios con 1.231,31 metros frente. Tasación pesos 206.428,48 m|n. Base 2|3 partes, pesos 206.418,96 m|n el. Debiendo exigir del comprador el 8 o|o a cuenta de precio y el 2 o|o de comisión. Por informes a la secretaría o a mi escritorio, San Martín 66.—Pedro Fragueiro. a10

Carlos Villar Sáenz Peña

*JUDICIAL — EN EL PALO*mar, partido de Morón, dos espléndidas fracciones de tierra, situadas a un kilómetro aproximadamente de la estación, F. C. P. y con frente al camino de Ramos Mejía al Palomar. Tierras excelentes para quintas de verdura, por su proximidad a la capital y por la fácil salida a mercados importantes. Venta en dos fracciones.

PRIMERA FRACCION, corresponde a los lotes números 2 y 3, con una superficie en conjunto de 27 hectáreas, 81 áreas, 82 centiáreas, 18 decímetros hay una población de material con 6 piezas, cocina, galpón, pisos de madera, pozo con brocal, etc., alambrado en tres costados. Tasación 150.259,10 pesos m|n.

BASE, las 2|3 partes o sean 100.166,40 pesos m|n.

SEGUNDA FRACCION, corresponde al lote número 4 y linda con la anterior, mide en conjunto 4 hectáreas, 35 áreas, 84 centiáreas, 54 decímetros, también alambrado en tres costados. Tasación 15.859,69 pesos m|n.

BASE, las 2|3 partes, o sean 10.239,80 pesos m|n.

EL DOMINGO 27 de agosto a las 3.30 p. m. en los mismos terrenos. Venta por orden del señor juez en lo civil doctor Pedro V. Meléndez, secretaría doctor Arrotea Molina, en el juicio Angela Testamanti de Frioni y otros contra sucesión de Francisco Parenti. Seña 8 o|o y 2 o|o de comisión. Pidan informes y prospectos detallados a mis oficinas, Reconquista 425. U. T. 1807 Avenida. v28

José Bacigaluppi

Ex socio de la casa Bacigaluppi y Rúa

LOS TALLERES GRAFICOS

"Riachuelo", Almirante Brown 1070, 100.000 $ en maquinarias tipos, etc. Todo en perfecto estado y funcionamiento. Venta por cuenta, con acreedores y orden del síndico liquidador del concurso Juan B. Lavarello, tramitado ante el Juez doctor Juan B. Esnaola, secretaría Paré. En lotes, sin base y al mejor postor. Pequeño detalle: 1 libratipo Americana, modelo No. 5, con tres dimacones, 1 libratipo Americana, No. 5, 1 máquina "Excelsior" 82x115, con posteleros automático; 1 máquina "Wormalle" 82x115, 1 máquina "Albert", 74x110, 3 minervas "Fénix", guillotina "Krause", para encuadernación, 1 máquina doblatora "Bromberg", perforadoras, máquinas de coser, 10 motores, transmisiones, correas, 12.000 kilos de tipos, means de imponer, americanas, chivaletes, numeradoras automáticas, 1.500 kilos lingotes de aluminio y plomo, 100 juegos tipos de madera, 500 kilos interlíneas, cajas, burros, galeras, volandas, gran caja hierro, etc., etc. Trátase de un importantísimo establecimiento, del que pueden sacarse fácilmente 4 imprentas. En exposición de 8 a. m. a 5 p. m. Seña a satisfacción. Comisión 10 o|o. Datos, José Bacigaluppi, San Martín 56, U. T. 1168, Avda.

EL MIERCOLES 23 y JUEVES 24 de agosto a la 1 en punto. Allí. v22

CASA EN EL CABALLITO,

muy cerca del subterráneo. Base $ 4.500. Ilegables. Calle Thorne 468 entre Convención y Bercetche. A 1 cuadra del bulevar Río IV con tranvías. Ideal para Pinturas Chilenas y 4 al Sur de Rivadavia. Ubicación barrio de familias. Adoquinado pago, 10 por 32v23 y 20v35. Jardín al frente 2 grandes piezas, cocina, w. c., gallinero, fondo con frutales, etc. Galería material, patio mosaicos, cielos rasos yeso. Instalación luz eléctrica, aguas corrientes, etc. Visítese. Datos, José Bacigaluppi, San Martín 56, U. T. 1168, Avda.

EL DGO. 27 de agosto a las 2 1|2, allí. v22

PROPIEDAD DE RENTA AL

Sur. Doña Funes 1367 entre Cochabamba y Constitución. A 1 cuadra de la Av. San Juan. Muy buen barrio. Base $ 10.000. Renta $ 160 al mes. 8v10x30 vs. Ad corpus. Edificio refaccionable: Sala, 5 habitaciones y detalles. Adoquinado pago, Instalación luz eléctrica, aguas corrientes, etc. Visítese. Datos, José Bacigaluppi, San Martín 56, U. T. 1168, Avda.

EL DGO. 27 de agosto a las 3.30, allí. v22

CASA EN PALERMO SOBRE

la Plaza Italia, calle Uriarte 2451 entre Güemes y la Avda. Santa Fe, vale decir la posición descollante de Palermo, Barrio aristocrático. Es por excelencia, el mejor punto para vivir. Base $ 12.000. Inclusive. Se compone de $ 8.000 a 2 años interés 8 o|o. 10x40 vs. Sala, 3 habitaciones, una pieza chica, cocina y w. c. Empapelados nuevos, cielos rasos yeso, patio mosaico, buena carpintería, frente moderno, etc. Empedrado pago, aguas corrientes y luz eléctrica. Llave en mano. Visítese. Datos, José Bacigaluppi, San Martín 56, U. T. 1168 Avda.

EL DGO. 27 de agosto a las 4, allí. v22

Ayerza, Cullen y Seoane

JUDICIAL — PROPIEDAD

en Flores, Yerbal 2715 entre Condarco y Terrada; a 1 y 1|2 cuadra de Rivadavia, 2 de la estación Flores y 5 de la plaza. Dimensiones: 13,85 metros de frente, 33,77 metros de fondo.

EDIFICIO: Altos y bajos: planta baja: vestíbulo, escritorio, sala, comedor, hall con escalera a los altos, despensa, cocina, toilette, w. c., lavadero y garaje. Piso alto: terraza, 4 dormitorios, hall, baño con c. c., jardín al frente y verja de hierro, techo azotea, y tirantes de hierro con bovedillas, cielos rasos de yeso y metal, revestimientos de madera y mármol, puertas, ventanas y celosías cedro, vidrieras de hierro y cristales, frente imitación piedra, patios de mosaicos, instalación eléctrica, aguas corrientes, etc. Base pesos 23.994,67 m|n. el.

EL DOMINGO 3 de septiembre a las 2 p. m. se rematará sobre la misma propiedad con arreglo al siguiente:

EDICTO JUDICIAL

Por disposición del señor juez de primera instancia doctor Pedro V. Meléndez, se hace saber que los martilleros Ayerza, Cullen y Seoane, han sido nombrados para proceder a la venta en remate público, de la propiedad ubicada en la calle Yerbal 2745, perteneciente al juicio seguido por el señor Eugenio Galli, contra Sauri Buamur, Pascual (hoy Angela Rufina González Cole y Elio José Cole), debiendo tomar como base para la venta, las 2|3 partes de su tasación pesos 35.992 m|n. y exigir del que resulte comprador el 8 o|o de seña y a cuenta de precio y el 2 o|o de su comisión. Más datos a la secretaría, José Cúneo, Palacio de Justicia 5.o piso y a los rematadores.—Ayerza, Cullen y Seoane. a20

Alberto D. Justo y Cía.

*JUDICIAL — 4250 HECTA*reas en Luján y Mercedes (Provincia de B. Aires) con la estación Olivera, F. C. Oeste dentro del mismo campo. Importante establecimiento moderno con valiosísimas mejoras, pues de los conocidos establecimientos "Las Acacias" y "San Juan de Dilit". Superficie toda unida con un total de 4250 hectáreas, 63 áreas y 95 centiáreas. Tasadas en $ 2.313.191 m|n el que equivale a $ 544.20 m|n la hectárea. Base $ 1.542.126,13 m|n, equivalente a $ 362.80 m|n la hectárea. Se trata de uno de los campos más valiosos de la República y sus mejoras son tan numerosas e importantes que hemos hecho un prospecto detallado que ponemos a disposición de los señores interesados. El Banco ejecutante ofrece dar en hipoteca sobre el mismo campo la cantidad de $ 230.000 oro sellado a 3 años de plazo con opción a 5 años, el interés de 8 1|2 o|o anual y demás condiciones generales que impone el B. en sus operaciones. El remate se efectuará en nuestra casa, B. Mitre 544 (Buenos Aires)

EL MARTES 29 de agosto, a las 3 p. m., de acuerdo con el siguiente edicto judicial: Por disposición del señor juez de 1a. instancia en lo Civil de la Capital Federal, doctor Jerónimo Salgueiro, secretaría del doctor Martínez, se hace saber por el término de veinte días, que en el juicio seguido por el Banco Hipotecario Franco Argentino, en el expediente núm. 111, han sido designados los martilleros señores Alberto D. Justo y Cía., para que procedan a la venta en pública subasta de un campo situado en la Provincia de Buenos Aires, compuesto de 3 fracciones, situadas dos en el Partido de Cuján, que forman parte de la estancia "Las Acacias" y una en el Partido de Mercedes, parte del establecimiento denominado San Juan de Dilta, formando en conjunto una superficie total de 4250 hectáreas, 63 áreas y 95 centiáreas. Lindando en su totalidad, por el Noreste con Manuel y Luis Olivera, por el Sudeste con Pablo Olivera, Alejandro Olivera y herederos de Ernesto Olivera; por el Sudoeste con terrenos del Superior Gobierno Nacional, y por el Noreste con el río Luján y una parte con José Chiley Vernet. Todo de acuerdo con las extensiones, linderos, edificaciones y demás que se detallan en la escritura de fs. 1. Los martilleros tomarán como base de venta las 2|3 partes de la tasación o sea la cantidad de pesos 1.542.126,13 m|n el. estando además autorizados a exigir del comprador el 8 o|o como seña y a cuenta de precio y el 2 o|o de comisión. El remate se efectuará en Buenos Aires, en los escritorios de los martilleros nombrados.—Buenos Aires, julio 27 de 1916. —M. C. Pizarro, secretario.—Más datos y planos en nuestras oficinas.—Alberto D. Justo y Cía. a10

JUDICIAL — PROPIEDAD

de renta, Paso 415 al 17, entre Corrientes y Lavalle. Planta baja y 2 pisos altos, compuesta la primera de negocio con comodidades; cada piso alto la constituyen una casa de familia con cuatro habitaciones principales, baño, cocina, servicio, etc. Edificio sólido, muy elegante con ascensor moderno; todo en perfecto estado. Mide 8 metros 62 de frente al Oeste, 8 metros 18 en el contrafrente al Este, 11 metros 35 en el costado Norte y 11 metros 55 en el del Sur. Base $ 55.375 m|n. Venta por orden del señor juez de primera instancia doctor Pedro V. Meléndez, secretaría del doctor José Osorio, en el juicio seguido por don José María Baña contra doña Julia Magdalena de Muñoz por cobro hipotecario.

EL MIERCOLES 23 de agosto, a las 3 p. m., en nuestros escritorios, B. Mitre 544, números 21 al 24, remataremos también actuada y construída propiedad que produce una renta. Por disposición del juzgado exigiremos del comprador el 8 o|o como seña y a cuenta de precio y el 2 o|o de comisión. Más datos, en nuestras oficinas, B. Mitre 544.—Alberto D. Justo y Cía. a18

Juan Santa María

JUDICIAL

La cabaña-San Bernardo

800 hectáreas. Base $ 110.480

*NOTABLE ESTABLECI*miento, dividido en 18 potreros, algunos circundados por varias filas de árboles (pinos, acacias y eucaliptos), de más de quince años, y doble fila de alambrados. Cuatro molinos con grandes tanques y cañerías en todos los potreros, seis corrales, uno con manga, para castrar ganado, construído de lapacho.

EDIFICIOS.—Casa principal con once habitaciones, dos cuartos de baño, corredores, etc.; casa de huéspedes, con seis piezas, baño, despensa, cocina, etc.; casa de administración, con escritorio, despensa, depósito, dos dormitorios, baño, etc.; gran cocina y dormitorio de servicio. Todo rodeado de jardines y un hermoso parque. Hay tres pulperías en los potreros, de dos y tres piezas cada una, todo revocado en cal; tienen también grandes arboledas.

GALPONES.—Para cabañas: Nos. 1, 2 y 3, formando un solo cuerpo de edificio. El No. 1 con 14 pesebres de pino ten y rejillas de hierro, pisos del mismo material; demandes interiores, etc. El No. 2, al frente cochera con capacidad para seis carruajes, armario de guarniciones, etc., y en el contrafrente, talleres de carpintería y herrería. El No. 3, capacidad en ocho amplios boxes de pino ten y rejillas de hierro; en los altos depósito para forraje, que ocupa todo el cuerpo central.

PARA TOROS: Nos. 4, 5 y 6 forman otro grupo. El No. 4 tiene seis boxes. El No. 5, 18 pesebres, y el No. 6, 10 pesebres. Las paredes están revestidas de portland hasta dos metros, pisos de ladrillo de canto, desagües interiores, etc. Dos grandes bañaderos de portland y quebracho, uno para toros y otro para caballos. Además: varios galpones de hierro, con boxes y pesebrizos; uno amplio para ovejeros, otro para peones, otro con piso de ladrillo y capacidad para 200 cerdos, Gallineros, piletas para aves y cerdos, y otras comodidades, propias de un gran establecimiento.

EL VIERNES 1o de septiembre, a las 2 p. m. En el salón de ventas de los señores Pablo C. Massini y Cía., de la capital federal, San Martín 81. Sin la base de pesos 110.480 m|n., o sea el 80 o|o de la valuación para el pago de la contribución directa, acción que representa el 1|2 en la mitad del importe de las mejoras. Linda: al NE., Colonia Santa María, antes Eduardo Donnehy; al SE. y NO., sus dos hijos Juan Ortiz de Rozas; y al SO. Gardiner B. Parry, hoy A. Yeomans. Dista tres leguas de la ciudad de 9 de Julio (F. C. O.) y cuatro cuadras de Donnehy (F. C. P.). Hay un gallinero del florecinte pueblo de Parteles, estando cruzando de las grandes líneas de los F. C. de F. C. C. A. Santa Fe y F. C. Oeste. Cercado una legua de Mugueta, Mendiano y Yeomans y dos de F. Mahiond. Vísitese por cualquiera de las estaciones anunciadas. Título perfecto agregado a los autos No. 970, en que se ha ordenado esta venta. Juzgado del doctor Marcó del Pont, secretaría Pereyra, del departamento de la capital de la provincia de Buenos Aires. Exigirá el 10 o|o de seña y el 2 o|o de comisión. Por datos e informes a mi escritorio, 13, No. 834, U. T. 1073, La Plata. v18

Bravo y Gallo

ESTANZUELA EN LUJAN—

Judicial. 338 hs. 10 as. 13 cs., que constituyen un valioso establecimiento con sus poblaciones, arboledas, alambrados y mejoras. A una hora y veinte minutos de la capital federal; y ubicada a tres leguas de las estaciones Lujan y Rodríguez del F. C. Oeste y de la de Pilar del F. C. Pacífico. Son campos de condiciones sobresalientes para la ganadería, con puntos ternos muy bellos, con agua, dulce, desde tres metros de profundidad. El río Luján corre por su límite NO., del campo, lo que significa una aguada natural de primer orden. En estancia dedicada a la agricultura, habiéndose obtenido buenos resultados en el cultivo de los cereales y principalmente en el de la alfalfa. Ofrecemos en hipoteca por cuenta de la compañía ejecutante, $ 80.000 a 3 años de plazo, interés 8 1|2 o|o pagadero por semestres adelantados. Este préstamo deberá hacerse en su equivalente oro, o sean $ 26.400 o|s, y en las condiciones generales de la referida compañía. Base, pesos 78.904,30, que equivale a 233,33 pesos la hectárea. Orden del juez doctor Fernando Klappenbach a cargo del juzgado del doctor U. F. Padilla, secretaría del doctor Ferrari. Juicio Compañía Agrícola e Hipotecaria Argentina con José M. Domínguez.

EL SABADO 26 de agosto a las 3 p. m. en nuestro hall, Corrientes 562. Linderos: al NE., con Miguel Banesiari y Miguel Picchi; al NO., con el río Luján; al SO., con Victorina Cufre de Ludueña, Julián Alvarez y Pelino Cufre y al SE., con José León Domínguez. Población principal de material de 8 piezas, cuarto de baño y rodeada de jardín con árboles frutales y forestales; molino, gran galpón de material y cinc. Bien alambrado en todo su perímetro con postes y varillas de madera dura, 7 hilos lisos y 2 de púa, dividido en 7 potreros de distintas dimensiones, corrales, demás comodidades. 8 o|o a cuenta de precio y 2 o|o de comisión. Informes y planos en nuestro escritorio Corrientes 562, U. T. 3117, Avenida.—Bravo y Gallo. a18

Lamas y Villarino

*POR DISPOSICION DEL SE*ñor juez de primera instancia en lo civil de la capital federal, doctor Fernando Klappenbach, dictada en el expediente No. 8550, seguido por la caja de Crédito Hipotecario, sobre cobro de un crédito hipotecario. Por la secretaría a cargo del doctor Gutiérrez Sáenz Valiente, el martillero Lamas y Villarino, procederemos el día sábado 2 de septiembre de 1916, a las 3 p. m. a la venta en nuestra casa de remates, calle Córdoba 935, Rosario, del establecimiento de campo "Las Bandurrias", compuesto de 4.872 hectáreas 28 áreas 57 centiáreas, y 52 decímetros cuadrados, situado en el departamento San Martín de esta provincia, a solo 8 cuadras de la estación "Las Bandurrias F. C. C. y R. y a 110 kilómetros de esta ciudad, teniendo a muy poca distancia la estación Irigoyen, F. C. C. A., situación especial, pues del campo se está en comunicación con todo el país por las diferentes trochas de sus ferrocarriles, aprovechando las tarifas de competencia. Campo con agua dulce y tierras inmejorables para explotarlas, ya sea con ganadería o agricultura, pues en esa región se consiguen altos arrendamientos en los cereales, como mismo se engordan muchos miles de novillos para frigorífico. Establecimiento completo, está dividido en 17 potreros con 11 molinos con sus respectivos tanques australianos y bebederos, casa habitación compuesta de 4 piezas, cocina, galpón, otro cuerpo de edificio compuesto de 2 piezas y cocina, corrales, manga para vacunos, grandes arboledas de paraíso, etc. Existen, además, en el campo 2 puestos de material y en la parte Norte tiene 80 hectáreas más o menos de monte natural de algarrobo y chañares que produce leña en abundancia. En un solo lote y al contado.

EL SABADO 26 de septiembre de 1916, a las 3 p. m. en nuestro salón de ventas, calle Córdoba 935, Rosario, y con la base de $ 1.704.580,36 m|n el. o sea las dos terceras partes de su tasación reducida en un 25 por ciento por ser segundo remate. Linda al Norte con la sucesión del doctor Pedro de Irigoyen, los señores Laborero, y Pleriot, los lotes 22 y 23 y los señores Echesortu y Casas; por el Este con la expresada sucesión del doctor Irigoyen, y los señores Echesortu y Casas; por el Sur con los dos últimos señores, con don Germán Castro y los lotes 15, 16, 17 parte del 12; por el Oeste, con los nombrados, los señores Echesortu y Casas, lote 23, don Germán Castro y don Justo Moya. La venta ha sido ordenada en el expediente No. 8550, se efectuará a base de las dos terceras partes de la tasación, reducida en un 25 o|o por ser segundo remate, suma que haciendo a pesos 204.580,36 m|n de el. y el precio se pagará de contado. Los martilleros exigirán el ocho por ciento del importe del precio y a cuenta de precio y dos por ciento para comisión. Informes Vires, Palacio de Justicia, Rosario, 16 de 1916. Jorge Figueroa Alcorta, secretario.

C. G. Semería

OCASION, BASE 20.000 pesos

cedidas argentinas, especuladores, casa bulevar Independencia 1446, entre las de Solís y Cevallos, paraje ideal, con tranvía en la puerta y a todas direcciones, a un paso del importante bulevar Entre Ríos, su edificio de primer orden y refaccionable consta de sala, comedor, 7 habitaciones, 4 de madera incluso 2 de altos, baño, etc., patrimonio madera, su terreno mide 9 por 50 varas. Venta al corpus y mejor que judicial, por cuanto pasando de la base de la hipoteca que reconoce en cédulas a favor del Banco Hipotecario Nacional, hay orden terminante de liquidar, es una verdadera ocasión que por su comodidad de pago está al alcance de todos.

EL DOMINGO 27 de agosto a las 3 p. m. remataré sobre la misma. Títulos saneados perfectos. Seña 3 o|o. Comisión 2 o|o. Más datos a mi escritorio, Juncy 1222, U. T. 2421 Mitre. v27

A. C. Taquini y Cía.

JUDICIAL — TERRENO EN

Villa Urquiza, a una cuadra de Alvarez Thomas, con frente a Congreso y a Mar Chiquita, entre Valdenegro y Galván; 8.66 metros frente sobre Congreso; 56.51 de fondo al SE.; 57.19 al NO, y 8.66 en su contrafrente, sobre Mar Chiquita. Tasación, pesos 4.000 m|n. Base pesos 2.666.67 m|n.

EL DOMINGO 3 de septiembre a las 3.30 p. m., sobre el mismo. Orden del señor juez doctor Seeber, secretaría doctor Goyena, sucesión Francisco Caronna y Julia Castiglione de Caronni. 3 o|o a cuenta de precio y 3 o|o de comisión. Más datos a A. C. Taquini y Cía., B. Mitre 475, U. T. 3908 Avenida. a23

V. S. Vinelli y Hno.

LOS CAMPOS DE OLAVA-

rría, 980 hectáreas de rico campo para ganadería o cultivo entre Olavarría, Pourtalé, Espigas y Recalde, a 7, 6, 3 y 2 leguas respectivamente, con 8 líneas férreas para cualquier punto. Está ubicado en el cuartel IV del partido de Olavarría, lindando con Burnet, Merry y Berestain, conocido por Los Tojos, Figura en el plano de la provincia por de Diego Burnet. Todo alambrado y dividido con postes a 6 metros y 11 hilos. Base pesos 58 la hectárea, con facilidades.

EL MARTES 29 de agosto a las 4 en Corrientes 2791, donde puede pedirse planos.—V. S. Vinelli y Hno. v21

José Balocchio

JUDICIAL — 2 CASAS EN

un lote, rematará por orden del señor juez doctor Julián V. Peña, secretaría del doctor Alfredo Perdiani, en el juicio que por cobro de un crédito hipotecario sigue don Antonio F. J. Garavano contra el concurso de don Esteban Podestá, la propiedad calle Cerro número 58 y 68, entre Rivadavia y Yerbal, lote 16 de la fracción 26; se compone de 30 metros 82 cent. de frente al Norte por 32 metros de fondo en el costado Sur, 19 metros 59 cms. en su otro costado Norte y 16 metros 80 cms. en su contrafrente al Oeste; el edificio de cada una se compone de tres piezas, baño, cocina, galería, patio de mosaico, etc., adoquinado al frente, por cuenta del comprador. Base, pesos 7.000 las dos.

EL DOMINGO 27 de agosto, a las 3 p. m. Seña, 3 o|o. Comisión, 2 o|o. Más datos, Victoria 658.—Alfredo Perdiani, secretario. v22

F. Astoul Bonorino y Cía.

CHACRITA EN PILAR —

Judicial, a 1 hora de la capital y a 25 cuadras de la estación, 24 hectáreas, 36 áreas, 53 centíreas, con casa de material, alambrados, 3 hectáreas olfalfadas y monte de mimbres y sauces. Orden del juez doctor Ferrari, secretaría Peña, juicio Parco con Delia Casas. Base pesos $.121.72. ¡Muy barato!!

EL JUEVES 24 de agosto a las 3 p. m. en nuestro hall, Reconquista 325. Planos en nuestras oficinas.—F. Astoul Bonorino y Cía. a20

José M. de Yriondo y Cía.

JUDICIAL — 400 HECTA-

reas de campo situado en el partido de Villarino, provincia de Buenos Aires, compuesto por las fracciones 2 y 9 del lote 88. Linda al N. E., calle en medio con el lote 89, al S. O. con la fracción 12, al N. O. calle en medio con las fracciones 1 y 10 y al S. E., calle en medio con las fracciones 3 y 8. Campo alto y apto para ganadería, considerado como uno de los mejores de la zona. Tasación $ 18.000. Base de venta 2|3 partes, 12.000 $ m|n.

EL JUEVES 31 de agosto a las 3 p. m., en nuestro hall de ventas, B. Mitre 1146, por orden del señor juez doctor Fernando Klappenbach, a cargo interinamente del juzgado del doctor Uladislao F. Padilla, en el juicio seguido por doña Josefina Tapia de Tronge contra don Eligio Bozzoli, hoy don Alberto Guaglia, 2o. cuerpo cuyos autos tramitan por la secretaría del doctor Jorge Ferrari. Por orden del señor juez, exigiremos del comprador el 3 o|o como seña y a cuenta de precio y el 2 o|o de nuestra comisión. Mayores informes a nuestro escritorio, Bartolomé Mitre 1146, o en la secretaría del autorizante.—José M. de Yriondo y Cía. a16

A. J. Livingston

JUDICIAL — EN BELGRA-

no, terreno calle Núñez entre Conde y Superí, Lote 27, manzana 178. Dimensiones: 8m50 frente 8.86 contrafrente 43m15 fondo. Superficie 381 m. 67 cts. Base $ 1.782.04. Juicf Pellizari y Cía. por cobro de afirmados. Juzgado doctor F. Klappenbach, secretaría doctor Gutiérrez.

EL SABADO 26 de agosto, a las 3 p. m., en mis oficinas, San Martín 201, 1er. piso. A cuenta de precio 3 o|o. comisión 2 o|o al comprador. a12

EN ADROGUE — 24 LOTES

de terreno, alto y rica tierra, a 3 cuadras de la plaza Almirante Brown. Base $ 200 el lote. Títulos perfectos.

EL SABADO 26 de agosto, a las 3.30 p. m., en mis oficinas, San Martín 201, 1er. piso. Seña 3 o|o Comisión 2 o|o. a12

Jorge N. Williams

JUDICIAL — EN VELEZ

Sársfield. Tres casas, calle Bennon 6766, 6770 y 6784 entre Madero y Gallardo y a 2 cuadras de la estación Linieres y de Rivadavia en terreno con 21 metros 35 de frente por 24,20 de fondo, cada casa con 3 habitaciones, cuarto baño, cocina, etc. Base de venta pesos 11,000.

EL DOMINGO 3 de septiembre a las 3 p. m. en las mismas, por orden del juez doctor Padilla, secretaría señor Ferrari en el juicio Crédito Inmobiliario Sud Americano con David Ghibaudi (su sucesión). Seña 3 o|o. Comisión 2 o|o. Nota: La Compañía concederá 6.000 pesos en primera hipoteca pagaderos en mensualidades de 78 pesos por capital e intereses durante 10 1|2 años o bien a 3 años de plazo al 9 o|o de interés anual. Informes San Martín 195. —Jorge N. Williams. v31

Juan A. Rúa

Sucesor de Bacigalupi y Rúa

JUDICIAL — CASA HUM-

boldt 1311, entre avenida Rivera y Guayanas, compuesta de 2 habitaciones y cocina de material, patio de mosaico, cercos de pared, aguas corrientes. Mide 8m66 de frente por 31 metros 27 poco más o menos, de fondo, igual a 10x36 vs. Base retasada, pesos 3,450 m|n. Orden del señor Juez doctor Pedro V. Mejández, secretaría del doctor Cúneo, en los autos Leonardo C. de Natale, su sucesión. 3 o|o a cuenta de precio. Comisión 2 o|o.—Juan A. Rúa, Avenida de Mayo 568-72. a12

El DOMINGO 27 de agosto, a las 3 p. m., en la misma. R. 5054. a18

Gabriel V. Barbará

JUDICIAL — QUINTA "VI-

lla Alejandrina", en Ramos Mejía, sobre la calle Mármol, entre las de Norte América y Francia, manzana 19, de Villa Sarmiento, 45m20 de frente al SO. por 97m18 en el SE., 83m85 en el NO, y 45m82 en el contrafrente o sean 6.810 m. c. Tiene 5 habitaciones, cuarto de baño, vestíbulo, dos cocinas, despensa, dos glorietas, molino con dos estanques, dos cocheras con 2 piezas en altos, cuarto de lavar, otra pieza, w. c. y cañerías, gran portón de entrada, jardines, etc. Base, 32.000 pesos m|n.

EL JUEVES 24 de agosto, a las 4 p. m., en la casa de remates, calle B. Mitre 1146, Buenos Aires, por orden de los síndicos liquidadores en la adjudicación de bienes de Francisco López Bonome o Francisco López Domingo, juzgado del doctor Martín Herrera, Secretaría Britos. Reconoce una hipoteca de 25.000 pesos m|n. que el hipotecante dejará por 3 años, con el 9 o|o de interés anual, pagadero por semestres adelantados. Seña, 5 o|o. Comisión, 2 o|o a cargo del comprador. a9

Banco Hipotecario Nacional

25 DE MAYO 246

CAPITAL

FINCA CALLE PERU Núms.

1725-35-39, entre las de Patagones e Ituzaingó.—No. Ho. 2633, serie C. H. A. 6 o|o. —El Banco Hipotecario Nacional remataré en su local

EL MARTES 22 DE AGOSTO DE 1916, a las 2 p. m., una finca ubicada en la calle Perú Nos. 1725-35-39, con edificio compuesto de piso bajo y dos pisos altos con la siguiente distribución:

PISO BAJO—Con entrada por el núme. 1735, consta de gran salón para negocio, w. c. etc.

PRIMER PISO ALTO—Con entrada por el número 1729, se compone de hall, sala, antesala, escritorio, comedor, 5 habitaciones, cocina, despensa, baño, etc. y en el entrepiso una pieza de servicio.

SEGUNDO PISO—Con entrada por el número 1735, consta de hall, sala, escritorio, tres habitaciones, comedor, cocina, despensa, baño, cocina, w. c., y en altos una pieza de servicio. Los otros dos departamentos son iguales y consta cada uno de vestíbulo, comedor, tres habitaciones, cocina, baño y en altos una pieza de servicio. II, III y IV PISOS ALTOS, son todos iguales al primer piso alto con la sola diferencia que los departamentos del frente carecen de hall. AZOTEA, consta de dos piezas. Terreno mide: 7.62 metros de frente al S. por 59.15 metros de fondo o lo más o menos que resulte.

Base de venta, 208.000 pesos.

El comprador continuará haciendo el servicio de la hipoteca ordinaria de pesos 175.000 que reconoce la propiedad, reducida, hoy a pesos 164.697, con 100 milésimos y abonará en dinero el exceso sobre esta suma hasta el precio de compra, los títulos pueden ser examinados en la oficina del Banco antes del remate. Verificado éste no habrá lugar a reclamo, Seña 5 o|o y comisión 1 o|o que serán exigidas en efectivo en el acto del remate, el que se efectúa con sujeción a lo dispuesto en las leyes vigentes números 8172 y 9155. Por informes ocurrir al Banco Hipotecario Nacional.—Aviso iniciado en LA PRENSA el 8 de agosto de 1916. a8

FINCA CALLE BARTOLOMÉ

Mitre número 2245, entre las de Andes y Combí, No. Ho. 22934, serie L.—El Banco Hipotecario Nacional remataré en su local

EL VIERNES 25 DE AGOSTO DE 1916, a las 2 p. m., una finca ubicada en la calle B. Mitre número 2245, con edificio compuesto de vestíbulo, sala, antesala, escritorio, dos comedores, 4 habitaciones, baño, cocina, etc. y por una escalera interior ubicada al lado del segundo comedor conduce a una planta alta, la que tiene 4 habitaciones. Terreno mide: 7.86 metros de frente al S. por 60.62 metros de fondo al Norte.

Base de venta, $ 28.500

El comprador continuará haciendo el servicio de la hipoteca originaria de $ 25.000 que reconoce la propiedad, reducida hoy a pesos 22.675 con 136 milésimos y abonará en dinero el exceso sobre esta suma hasta el precio de compra. Los títulos pueden ser examinados en la oficina del Banco antes del remate. Verificado éste no habrá lugar a reclamo, Seña, 5 o|o y comisión 1 o|o que serán exigidas en efectivo en el acto del remate, el que se efectúa con sujeción a lo dispuesto en las leyes vigentes números 8172 y 9155. Por informes ocurrir al Banco Hipotecario Nacional.—Aviso iniciado en LA PRENSA el 11 de agosto de 1916. a11

CASAS CALLE CAYENA nú-

meros 2178|85 entre las de Espinosa y Cucha Cucha, No. Ho. 1910. Serie C. H. A. 6 o|o. El Banco Hipotecario Nacional remataré en su local

EL LUNES 28 DE AGOSTO DE 1916 A LAS 2 p. m., dos casas ubicadas en la calle Cayena números 2175|85, con las siguientes distribuciones: CASA CALLE CAYENA número 2175, se compone de 4 habitaciones, comedor, cocina, etc., y CASA CAYENA número 2185, con igual distribución que la anterior. Terreno mide: 17.32 metros de frente al O. por 30.31 metros de fondo.

Base de venta, pesos 14.500

El comprador continuará haciendo el servicio de la hipoteca originaria de pesos 14.000 que reconoce la propiedad, reducida hoy a pesos 12.873 con 957 milésimos y abonará en dinero el exceso sobre esta suma hasta el precio de compra. Los títulos pueden ser examinados en la oficina del Banco antes del remate. Verificado éste no habrá lugar a reclamo. Seña 5 o|o y comisión 1 o|o que serán exigidas en efectivo en el acto del remate, el que se efectúa con sujeción a lo dispuesto en las leyes vigentes números 8172 y 9155. Por informes ocurrir al Banco Hipotecario Nacional. Aviso iniciado en LA PRENSA el 14 de agosto de 1916. a14

CASA CALLE MOCORETA

No. 285 entre las de Neuquén y Bogotá.—N. Ho. 16.680, serie C. H. A. 6 o|o.—El Banco Hipotecario Nacional remataré en su local el MIERCOLES 23 DE AGOSTO DE 1916 a las 1 p. m., una casa ubicada en la calle Mocoretá No. 285, con edificio compuesto de tres habitaciones, una pieza, w. c. etc. Terreno mide: 14.78 metros de frente al O. por 28.65 metros de fondo en el costado S., 28.95 metros en el del N. y 14.72 metros en su contrafrente al E., o lo más o menos que resulte.

Base de venta, $ 9.000

El comprador continuará haciendo el servicio de la hipoteca originaria de 7.000 $, que reconoce la propiedad, reducida hoy a $ 6.585 con 768 milésimos y abonará en dinero el exceso sobre esta suma hasta el precio de compra. Los títulos pueden ser examinados en la oficina del Banco antes del remate. Verificado éste no habrá lugar a reclamo, Seña, 5 o|o y comisión 1 o|o que serán exigidas en efectivo en el acto del remate, el que se efectúa con sujeción a lo dispuesto en las leyes vigentes números 8172 y 9155. Por informes ocurrir al Banco Hipotecario Nacional. Aviso iniciado en LA PRENSA el 11 de agosto de 1916. a11

POR EJECUCION JUDICIAL

Finca calle Lavalle 771|75 entre las de Esmeralda y Maipú, No. Ho 11.542, serie C. H. A. 6 o|o. El Banco Hipotecario Nacional remataré en su local

EL LUNES 21 DE AGOSTO DE 1916 A LAS 12.30 p. m., una finca ubicada en la calle Lavalle números 771|75, Edificio se compone de piso bajo, cuatro pisos altos y azotea con la siguiente distribución: PISO BAJO, por el número 775 salón de negocio con sótano, una habitación, baño, cocina, etc., y en altos una pieza de servicio. Por el número 771, entrada a un pasaje que conduce a los departamentos de este piso y de los altos, PRIMER DEPARTAMENTO, vestíbulo, comedor, tres habitaciones, baño, cocina, etc., y en altos una pieza de servicio. SEGUNDO DEPARTAMENTO, vestíbulo, comedor, tres habitaciones, baño, cocina, etc., y en altos una pieza de servicio; PRIMER PISO ALTO, consta de tres departamentos, El del frente se compone de vestíbulo, hall, sala, comedor, tres habitaciones, baño, cocina, w. c., y en altos una pieza de servicio. El del centro y contrafrente se compone de hall, sala, comedor, cocina, despensa, baño, etc. y en el entrepiso una pieza de servicio y azotea. Terreno mide: 11 metros de fondo en el costado N. por 22.20 metros de fondo en el costado S, o lo más o menos que resulte.

Base de venta, $ 49.500

El comprador continuará haciendo el servicio de la hipoteca originaria de pesos 46.000 que reconoce la propiedad, reducida hoy a $ 36.876 con 442 milésimos y abonará en dinero el exceso sobre esta suma hasta el precio de compra. Los títulos pueden ser examinados en la oficina del Banco antes del remate. Verificado éste no habrá lugar a reclamo, Seña, 5 o|o y comisión 1 o|o que serán exigidas en efectivo en el acto del remate, el que se efectúa con sujeción a lo dispuesto en las leyes vigentes números 8172 y 9155. Por informes ocurrir al Banco Hipotecario Nacional. Aviso iniciado en LA PRENSA el 14 de agosto de 1916. a14

FINCA CALLE ALSINA nú-

meros 1495|97|99 esquina Sáenz Peña números 188|90. N.o H.o 29063. Serie L, El Banco Hipotecario Nacional remataré en su local

EL LUNES 28 DE AGOSTO DE 1916 a las 2.30 p. m., una finca ubicada en la calle Alsina números 1495|97|99 esquina Sáenz Peña números 188|90, con edificio compuesto de planta baja y dos pisos altos con las siguientes distribuciones: PLANTA BAJA, con entrada por la calle Sáenz Peña número 190 y Alsina número 1497|99 se compone de salones para negocio, tres piezas, pequeño cuarto, dos w. c., etc. PRIMER PISO, con entrada por la calle Alsina número 1495, consta de vestíbulo, sala, escritorio, comedor, tres habitaciones, cocina, despensa, baño y en entrepiso una pieza de servicio y baño; SEGUNDO PISO, con entrada por la calle Sáenz Peña número 188, con igual distribución que la anterior, teniendo en entrepiso una pieza de servicio más, Terreno mide: 9.52 metros de frente al S. sobre la calle Alsina, por 19.91 metros de fondo, de frente al O. sobre la calle Sáenz Peña.

Base de venta, pesos 50.000

El comprador continuará haciendo el servicio de la hipoteca originaria de pesos 45.000, que reconoce la propiedad, reducida hoy a pesos 39.731 con 752 milésimos y abonará en dinero el exceso sobre esta suma hasta el precio de compra. Los títulos pueden ser examinados en la oficina del Banco antes del remate. Verificado éste no habrá lugar a reclamo, Seña 5 o|o y comisión 1 o|o, que serán exigidas en efectivo en el acto del remate, el que se efectúa con sujeción a lo dispuesto en las leyes vigentes números 8172 y 9155. Por informes ocurrir al Banco Hipotecario Nacional. Aviso iniciado en LA PRENSA el 14 de agosto de 1916. a14

POR EJECUCION JUDICIAL

Finca calle Paysandú números 2302|10 esquina Sapiderí números 2307|11. N.o H.o 8203. Serie C. H. A. 6.o El Banco Hipotecario Nacional remataré en su local

EL MIERCOLES 23 DE AGOSTO DE 1916 A LAS 12.30 p. m., una finca ubicada en la calle Paysandú números 2302|10 esquina Sapiderí números 2307|11. Edificio por Sapiderí número 2307 y Paysandú número 2302|10 gran salón para negocio con sótano. Por Sapiderí número 2311, tres habitaciones, cocina, w. c., y terreno baldío. Terreno mide: 17.32 metros de frente al E. igual extensión en el contrafrente al O. 18.10 metros en su otro frente al S. y 18.06 metros en el costado N., o lo más o menos que resulte dentro de muros.

Base de venta, pesos 8.000

El comprador continuará haciendo el servicio de la hipoteca originaria de pesos 8.000 que reconoce la propiedad, reducida hoy a pesos 7.387 con 683 milésimos y abonará en dinero el exceso sobre esta suma hasta el precio de compra. Los títulos pueden ser examinados en la oficina del Banco antes del remate. Verificado éste no habrá lugar a reclamo. Seña 5 o|o y comisión 1 o|o que serán exigidas en efectivo en el acto del remate, el que se efectúa con sujeción a lo dispuesto en las leyes vigentes números 8172 y 9155. Por informes ocurrir al Banco Hipotecario Nacional. Aviso iniciado en LA PRENSA el 9 de agosto de 1916. a9

FINCA CALLE ALSINA nú-

meros 1495|97|99 esquina Sáenz Peña números 188|90. N.o H.o 29063. Serie L, El Banco Hipotecario Nacional remataré en su local

EL LUNES 28 DE AGOSTO DE 1916 a las 2.30 p. m., una finca ubicada en la calle Alsina números 1495|97|99 esquina Sáenz Peña números 188|90, con edificio compuesto de planta baja y dos pisos altos con las siguientes distribuciones: PLANTA BAJA, con entrada por la calle Sáenz Peña número 190 y Alsina número 1497|99 se compone de salones para negocio, tres piezas, pequeño cuarto, dos w. c., etc. PRIMER PISO, con entrada por la calle Alsina número 1495, consta de vestíbulo, sala, escritorio, comedor, tres habitaciones, cocina, despensa, baño y en entrepiso una pieza de servicio y baño; SEGUNDO PISO, con entrada por la calle Sáenz Peña número 188, con igual distribución que la anterior, teniendo en entrepiso una pieza de servicio más, Terreno mide: 9.52 metros de frente al S. sobre la calle Alsina, por 19.91 metros de fondo, de frente al O. sobre la calle Sáenz Peña.

Base de venta, pesos 50.000

El comprador continuará haciendo el servicio de la hipoteca originaria de pesos 45.003, que reconoce la propiedad, reducida hoy a pesos 39.731 con 752 milésimos y abonará en dinero el exceso sobre esta suma hasta el precio de compra. Los títulos pueden ser examinados en la oficina del Banco antes del remate. Verificado éste no habrá lugar a reclamo, Seña 5 o|o y comisión 1 o|o, que serán exigidas en efectivo en el acto del remate, el que se efectúa con sujeción a lo dispuesto en las leyes vigentes números 8172 y 9155. Por informes ocurrir al Banco Hipotecario Nacional. Aviso iniciado en LA PRENSA el 14 de agosto de 1916. a14

POR EJECUCION JUDICIAL

Finca calle Paysandú números 2302|10 esquina Sapiderí números 2307|11. N.o H.o 8203. Serie C. H. A. 6.o El Banco Hipotecario Nacional remataré en su local

EL MIERCOLES 23 DE AGOSTO DE 1916 A LAS 12.30 p. m., una finca ubicada en la calle Paysandú números 2302|10 esquina Sapiderí números 2307|11. Edificio por Sapiderí número 2307 y Paysandú número 2302|10 gran salón para negocio con sótano. Por Sapiderí número 2311, tres habitaciones, cocina, w. c., y terreno baldío. Terreno mide: 17.32 metros de frente al E. igual extensión en el contrafrente al O. 18.10 metros en su otro frente al S. y 18.06 metros en el costado N., o lo más o menos que resulte dentro de muros.

Base de venta, pesos 8.000

El comprador continuará haciendo el servicio de la hipoteca originaria de $ 6.500, que reconoce la propiedad, reducida hoy a $ 5.616 con 544 milésimos y abonará en dinero el exceso sobre esta suma hasta el precio de compra. Los títulos pueden ser examinados en la oficina del Banco antes del remate. Verificado éste no habrá lugar a reclamo, Seña 5 o|o y comisión 1 o|o que serán exigidas en efectivo en el acto del remate, el que se efectúa con sujeción a lo dispuesto en las leyes vigentes números 8172 y 9155. Por informes ocurrir al Banco Hipotecario Nacional.—Aviso iniciado en LA PRENSA el 11 de agosto de 1916. a11

CASAS CALLE CAYENA nú-

meros 2178|85 entre las de Espinosa y Cucha Cucha, No. Ho. 1910. Serie C. H. A. 6 o|o. El Banco Hipotecario Nacional remataré en su local

EL LUNES 28 DE AGOSTO DE 1916 A LAS 2 p. m., dos casas ubicadas en la calle Cayena números 2175|85, con las siguientes distribuciones: CASA CALLE CAYENA número 2175, se compone de 4 habitaciones, comedor, cocina, etc., y CASA CAYENA número 2185, con igual distribución que la anterior. Terreno mide: 17.32 metros de frente al O. por 30.31 metros de fondo.

Base de venta, pesos 14.500

El comprador continuará haciendo el servicio de la hipoteca originaria de pesos 14.000 que reconoce la propiedad, reducida hoy a pesos 12.873 con 957 milésimos y abonará en dinero el exceso sobre esta suma hasta el precio de compra. Los títulos pueden ser examinados en la oficina del Banco antes del remate. Verificado éste no habrá lugar a reclamo. Seña 5 o|o y comisión 1 o|o que serán exigidas en efectivo en el acto del remate, el que se efectúa con sujeción a lo dispuesto en las leyes vigentes números 8172 y 9155. Por informes ocurrir al Banco Hipotecario Nacional. Aviso iniciado en LA PRENSA el 14 de agosto de 1916. a14

CASA CALLE MOCORETA

No. 285 entre las de Neuquén y Bogotá.—N. Ho. 16.680, serie C. H. A. 6 o|o.—El Banco Hipotecario Nacional remataré en su local el MIERCOLES 23 DE AGOSTO DE 1916 a la 1 p. m., una casa ubicada en la calle Mocoretá No. 285, con edificio compuesto de tres habitaciones, una pieza, w. c. etc. Terreno mide: 14.78 metros de frente al O. por 28.65 metros de fondo en el costado S., 28.95 metros en el del N. y 14.72 metros en su contrafrente al E., o lo más o menos que resulte.

Base de venta, $ 9.000

El comprador continuará haciendo el servicio de la hipoteca originaria de 7.000 $, que reconoce la propiedad, reducida hoy a $ 6.585 con 768 milésimos y abonará en dinero el exceso sobre esta suma hasta el precio de compra. Los títulos pueden ser examinados en la oficina del Banco antes del remate. Verificado éste no habrá lugar a reclamo, Seña, 5 o|o y comisión 1 o|o que serán exigidas en efectivo en el acto del remate, el que se efectúa con sujeción a lo dispuesto en las leyes vigentes números 8172 y 9155. Por informes ocurrir al Banco Hipotecario Nacional. Aviso iniciado en LA PRENSA el 11 de agosto de 1916. a11

GRAN FINCA, CALLE SAN

Juan números 2479|83 entre las de Mathou y Alberti, N.o H.o 11467, Serie C. H. A. 6 o|o. El Banco Hipotecario Nacional remataré en su local

EL MARTES 29 DE AGOSTO DE 1916 A LAS 2.30 p. m., una gran finca ubicada en la calle San Juan números 2479|83 con edificio compuesto de planta baja, cinco pisos altos y azotea, PLANTA BAJA, con entrada por el número 2483, amplio salón de negocio con sótano, dos habitaciones, baño, cocina, etc., una pieza de servicio en entrepiso y un altillo. Por el número 2479, una pieza para el portero. PRIMER PISO: que se comunica interiormente con la planta baja, consta de amplio salón, dos habitaciones, baño, cocina, etc., y en entrepiso una pieza de servicio y un altillo. SEGUNDO PISO, consta de dos departamentos, compuesto el del frente de dos habitaciones, comedor, baño, cocina, etc., y en entrepiso una pieza de servicio y un altillo. El departamento del fondo se compone de dos habitaciones, comedor, baño, cocina, etc., y en entrepiso una pieza de servicio y un altillo. TERCER PISO, igual distribución que el anterior. CUARTO PISO consta de un departamento compuesto de tres habitaciones, comedor, baño, cocina, etc., y en entrepiso una pieza de servicio y un altillo. Terreno mide: 11.75 metros de frente al S. por 25.15 metros de fondo en el costado E., 25.50 metros en el costado O. y 7.85 metros en el contrafrente al N.

Base de venta, pesos 128.000

El comprador continuará haciendo el servicio de la hipoteca originaria de pesos 107.000 que reconoce la propiedad, reducida hoy a pesos 100.866 con 824 milésimos y abonará en dinero el exceso sobre esta suma hasta el precio de compra. Los títulos pueden ser examinados en la oficina del Banco antes del remate. Verificado éste no habrá lugar a reclamo. Seña 5 o|o y comisión 1 o|o que serán exigidas en efectivo en el acto del remate, el que se efectúa con sujeción a lo dispuesto en las leyes vigentes números 8172 y 9155. Por informes ocurrir al Banco Hipotecario Nacional. Aviso iniciado en LA PRENSA el 14 de agosto de 1916. a14

CASA CALLE SAN ANTONIO

números 371|77 entre las de Australia y Alvarado. N.o H.o 2327, Serie C. H. A. 6 o|o. El Banco Hipotecario Nacional remataré en su local

EL MARTES 29 de agosto de 1916 a las 2 p. m., una casa ubicada en la calle San Antonio números 371|77, con edificio compuesto de planta baja y planta alta con la siguiente distribución: PLANTA BAJA, con entrada por el número 371, vestíbulo, sala, comedor, 4 habitaciones, cocina, baño, etc. Con entrada por el número 377 garage con igual distribución que la anterior menos el vestíbulo. PLANTA ALTA, por el número 373, igual distribución que la del número 371 y por el número 375, igual distribución que la del número 377. Terreno mide: 17.32 metros de frente al E. por 44 metros 3|8 metros al O., o lo más o menos que resulte dentro de muros.

Base de venta, pesos 31.500

El comprador continuará haciendo el servicio de la hipoteca originaria de pesos 30.000 que reconoce la propiedad, reducida hoy a pesos 27.657 con 331 milésimos y abonará en dinero el exceso sobre esta suma hasta el precio de compra. Los títulos pueden ser examinados en la oficina del Banco antes del remate. Verificado éste no habrá lugar a reclamo, Seña, 5 o|o y comisión 1 o|o que serán exigidas en efectivo en el acto del remate, el que se efectúa con sujeción a lo dispuesto en las leyes vigentes números 8172 y 9155. Por informes ocurrir al Banco Hipotecario Nacional. Aviso iniciado en LA PRENSA el 18 de agosto de 1916. a18

FINCA CALLE CERRITO

números 1171-73, entre las de Santa Fe y Arenales. No. Ho. 18247, serie C. H. A. 6 por ciento.—El Banco Hipotecario Nacional rematará en su local

EL MIERCOLES 23 DE AGOSTO DE 1916 a las 2.30 p. m., una finca ubicada en la calle Cerrito números 1171-73, con edificio compuesto de planta baja y dos pisos altos, con la siguiente distribución:

PLANTA BAJA—Por el número 1171, consta de vestíbulo, 4 habitaciones, baño, cocina y en altos una pieza de servicio.

PRIMER PISO ALTO, por entrada por el núm. 1173, consta de 5 habitaciones, cocina, baño y en altos una pieza de servicio.

SEGUNDO PISO ALTO—Por la misma entrada que el anterior, consta de 4 habitaciones, baño, cocina y en altos una pieza de servicio. Terreno mide 10 metros 392 milímetros de frente al O. por 15 metros 15a milímetros de fondo hacia el E., o lo más o menos que resulte, siendo sus muros divisorios de la planta baja medianeros y los de la planta alta propios.

Base de venta $ 39.000

El comprador continuará haciendo el servicio de la hipoteca originaria de $ 30.000 que reconoce la propiedad, reducida hoy a pesos 28.850, con 631 milésimos y abonará en dinero el exceso sobre esta suma hasta el precio de compra. Los títulos pueden ser examinados en la oficina del Banco antes del remate. Verificado éste no habrá lugar a reclamo. Seña, 5 o|o y comisión 1 o|o que serán exigidas en efectivo en el acto del remate, el que se efectúa con sujeción a lo dispuesto en las leyes vigentes números 8172 y 9155. Por informes ocurrir al Banco Hipotecario Nacional.—Aviso iniciado en LA PRENSA el 18 de agosto de 1916. a18

CASA, CALLE CUENCA 496

esquina a la de San Eduardo números 3202-10. No. Ho. 17542, serie C. H. A. 6 o|o. —El Banco Hipotecario Nacional remataré en su local

EL VIERNES 1o. DE SEPTIEMBRE DE 1916, a las 3.30 p. m., una casa ubicada en la calle Cuenca número 496 esquina a la de San Eduardo números 3202 y 3210. Edificio se compone de salón de negocio con entrada por la calle Cuenca número 496 y por la calle San Eduardo número 3202, dos habitaciones, con frente a la calle Cuenca; por San Eduardo número 3210 vestíbulo, con escalera de material que baja al sótano, el que ocupa toda la parte del negocio, baño, cocina, etc, y en altos una pieza de servicio. Terreno mide 9.52 metros de frente al NO. por 17.32 metros de fondo, debiendo descontar de estas medidas la existención tomada para formar la ochava de 6 metros.

Base de venta $ 13.300

El comprador continuará haciendo el servicio de la hipoteca originaria de $ 10.000 que reconoce la propiedad, reducida hoy a pesos 9.555 con 383 milésimos y abonará en dinero el exceso sobre esta suma hasta el precio de compra. Los títulos pueden ser examinados en la oficina del Banco antes del remate. Verificado éste no habrá lugar a reclamo, Seña, 5 o|o y comisión 1 o|o que serán exigidas en efectivo en el acto del remate, el que se efectúa con sujeción a lo dispuesto en las leyes vigentes números 8172 y 9155. Por informes ocurrir al Banco Hipotecario Nacional.—Aviso iniciado en LA PRENSA el 18 de agosto de 1916.

MUEBLES Y MERCADERIAS EN GENERAL

Guerricó y Williams

RIQUISIMOS MUEBLES —

Todo un mobiaje completo en perfecto estado de uso, compuesto de: elegante juego salón Luis XVI dorado, tapizado, mesas de centro doradas y mármol, sillas de fantasía, el dorado es de lo más rico, elegante mueble vitrina de caoba y bronces cincelados, vitrinas chicas, cómoda de marquetería y muebles de fantasía. Regio juego de comedor Renacimiento, nogal, con espléndidas tallas, compuesto de 18 piezas, buenos juegos dormitorio ingleses de caoba y marquetería, otros de roble, id. de nogal, espléndido guardarropa de robie, diez ricas camas de bronce, escritorios de roble, juego de hall con gran mesa e infinidad de muebles sueltos. Al mismo tiempo y de varias procedencias, elegantes y buenos juegos de comedores de lo más moderno de roble claro, marquetería, caoba y cedro, elegantes juegos dormitorio entre los cuales varios ingleses con roperos de tres cuerpos y de un cuerpo, juegos de salas ingleses, otros Luis XV y XVI, escritorios cilindros y ministros, buenos pianos perpendiculares y de cola, bonitos muebles de fantasía e infinidad de muebles sueltos de todos gustos y calidad, cortinados, alfombras, cuadros al óleo, adornos, etc., etc.

EL LUNES 21 de agosto a las 3 de la tarde y 8 de la noche en nuestra casa 757 B. Mitre, salas 1 y 2 y galería A. Comisión 10 o|o. a19

DOS COUPES SE REMA-

tarán a las 2 y 1|2 de la noche en nuestra casa B. Mitre 757.

EL LUNES 21 de agosto. Comisión, 10 o|o. a19

LIQUIDACION DE UNA fe-

rretería y bazar.

EL LUNES 21 de agosto a la 1 de la tarde en punto remataremos el saldo de la ferretería-bazar, cuyos artículos están en exposición en el salón No 2. Comisión, 10 o|o. a19

EL MARTES 22 DE AGOSTO

a la 1 de la tarde en nuestra casa, 757 B. Mitre, en la sala No. 3. Gran surtido de muebles en juegos y sueltos, artículos de bazar, estantes, divisiones, mostradores, alfombras, losa, cristalería, útiles de cocina, cuadros, adornos y infinidad de mercaderías, principalmente en artículos de mueblaje, Comisión, 10 o|o. a19

Francisco Miguens Rey

JUDICIAL — 43 CAJONES

baldosas para reevstimiento por cuenta y orden del síndico liquidador en la quiebra de José Ricardo Rodríguez, autos que tramitan por el juzgado del doctor Tristán M. Avellaneda, secretaría doctor Arturo Navarro, rematará

EL MARTES 22 de agosto a las 2 p. m. en mi salón de ventas, Carlos Pellegrini 71. Comisión 10 por ciento. Seña 30 por ciento.—F. Miguens Rey. 1p

Mañana — ALMACEN DE CO-

mestibles y bebidas muy bien surtido en mercaderías, bebidas, licores, muebles, útiles y otros artículos de este negocio, rematará

EL MARTES 22 a las 2 p. m. C. Pellegrini 71.—Casa Rey. 1p

Mañana — CAFE, BILLARES,

regia instalación, mesas, sillas, espejos, columnas, máquina de café, cortinados, bilares, caja de hierro, reloj, heladeras, vitrina niquelada, servicio completo, rematará

EL MARTES 22 a las 2 p. m., C. Pellegrini 71.—Casa Rey. 1p

Mañana — FRUTALES, 10.000

frutales de durazno, 50 clases en mazos de plantas, con opción, rematará

EL MARTES a las 2 p. m., C. Pellegrini 71—Casa Rey. 1p

Mañana — EN EL SEGUNDO

piso, armazones, mostradores, cocinas, puertas cancel, zócalo, toldos, billares, depósitos para aceite y querosén, camas, roperos lavatorios, mesas de luz y muchos artículos que están a la vista a vender resueltamente por lo que den. Ojo a este remate.

EL MARTES 22, a las 2 p. m. C. Pellegrini 71.—Casa Rey. 1p

A. Chavín

LIBRERIA, JUGUETERIA Y

cigarrería, Lavalle 2295.

EL MIERCOLES 23 de agosto a las 2 p. m. remataré

CASA CALLE COSTA RICA

número 4651, entre las de Acevedo y Gurruchaga. N.o H.o 12758, serie C. H. A. 6 o|o.—El Banco Hipotecario Nacional rematará en su local

EL VIERNES 25 DE AGOSTO de 1916, a las 12.30 p. m., una casa ubicada en la calle Costa Rica número 4651 (antes 651), con edificio compuesto de 4 habitaciones, comedor, una pieza, cocina, baño, corredor y terreno que mide: 8.60 metros de frente al SO.; 8.66 metros en su contrafrente al NE.; 47.30 metros en su costado SE, y 47.64 metros en su otro costado al NO.

Base de venta $ 24.500.

El comprador continuará haciendo el servicio de la hipoteca originaria de $ 11.600 que reconoce la propiedad, reducida hoy a pesos 10.840 con 327 milésimos y abonará en dinero el exceso sobre esta suma hasta el precio de compra. Los títulos pueden ser examinados en la oficina del Banco antes del remate, el que se efectuará con sujeción a reclamo, Seña, 5 o|o y comisión 1 o|o que serán exigidas en efectivo en el acto del remate, el que se efectuará con sujeción a lo dispuesto en las leyes vigentes números 8172 y 9155. Para informes ocurrir al Banco Hipotecario Nacional. Aviso iniciado en LA PRENSA el 14 de agosto de 1916. a11

POR EJECUCION JUDICIAL

Casa calle Canalejas número 2345 entre las de Caracoa y Zapiola. N.o H.o 25819, Serie K. El Banco Hipotecario Nacional rematará en su local

EL LUNES 28 DE AGOSTO DE 1916 A LAS 12.30 p. m., una casa ubicada en la calle Canalejas número 2345, con edificio compuesto de jardín al frente dos habitaciones, cocina, etc.; y terreno que mide: 8.66 metros de frente al S.; 49.76 metros de fondo en su costado E.; 48.85 metros en el del O. y 8.70 metros en el contrafrente al N.

Base de venta, pesos 14.000

El comprador continuará haciendo el servicio de la hipoteca originaria de pesos 12.500, que reconoce la propiedad, reducida hoy a pesos 1.771 con 973 milésimos y abonará en dinero el exceso sobre esta suma hasta el precio de compra. Los títulos pueden ser examinados en la oficina del Banco antes del remate. Verificado éste no habrá lugar a reclamo, Seña 5 o|o y comisión 1 o|o que serán exigidas en efectivo en el acto del remate, el que se efectuará con sujeción a lo dispuesto en las leyes vigentes números 8172 y 9155. Por informes ocurrir al Banco Hipotecario Nacional. Aviso iniciado en LA PRENSA el 14 de agosto de 1916. a11

POR EJECUCION JUDICIAL

Finca calle Gaona números 3150|54 entre las de Helguera (antes San Víctor) y Cuenca. N.o H.o 11774. Serie C. H. A. 6 o|o. El Banco Hipotecario Nacional rematará en su local

EL LUNES 4 DE SEPTIEMBRE DE 1916 A LA 1.30 p. m. una finca ubicada en la calle Helguera números 3150|54, con edificio compuesto de dos piezas, cocina, w. c. cabecera y un galpón; y terreno que mide: 26 metros 854 milímetros de frente al NO.; 34 metros 931 milímetros en el costado SO.; 52 metros 432 milímetros en el del NE.; de aquí hacia el SO., 8 metros 893 milímetros, en cuyo punto terminal y en dirección al NO. mide 8.65 metros y de aquí hasta dar con el costado SO. 17.32 metros, o lo más o menos que resulte.

Base de venta, pesos 19.000

El comprador continuará haciendo el servicio de la hipoteca originaria de pesos 16.500, que reconoce la propiedad, reducida hoy a pesos 15.554 con 280 milésimos y abonará en dinero el exceso sobre esta suma hasta el precio de compra. Los títulos pueden ser examinados en la oficina del Banco antes del remate. Verificado éste no habrá lugar a reclamo, Seña 5 o|o y comisión 1 o|o que serán exigidas en efectivo en el acto del remate, el que se efectuará con sujeción a lo dispuesto en las leyes vigentes números 8172 y 9155. Por informes ocurrir al Banco Hipotecario Nacional. Aviso iniciado en LA PRENSA el 14 de agosto de 1916. a11

FINCA CALLE CONDE Nos.

2006|10|20|24|30 esquina a la de Echeverría números 3301|3|9|11|41, N.o H.o 15539, Serie C. H. A. 6 o|o. El Banco Hipotecario Nacional rematará en su local

EL LUNES 21 DE AGOSTO DE 1916 A LAS 12.45 p. m., una finca ubicada en la calle Conde números 2006|30 esquina a la de Echeverría números 3301|41, con edificio formado por tres grupos de casas con las siguientes distribuciones: PRIMERA CASA. Echeverría números 3331|37|41, consta de planta baja y cuatro pisos altos con las siguientes distribuciones: PLANTA BAJA: por los números 3321 y 3341, consta cada una de salón para negocio, dos habitaciones, cocina, baño, etc.; PRIMER PISO ALTO: tiene cada uno dos departamentos con sala, vestíbulo, comedor, tres habitaciones, cocina, baño, y una pieza de servicio, y entre ambos departamentos una habitación para el portero. II, III y IV PISOS ALTOS, con igual distribución que el anterior, menos la pieza para el portero, teniendo entrada estos pisos por el número 3337. SEGUNDA CASA, Echeverría números 3301|11 esquina Conde números 2006|10 se compone de planta baja y cuatro pisos altos, teniendo cada uno la siguiente distribución: PLANTA BAJA, por los números 3301|11 y 2010, dos salones para negocio, una habitación, cocina, baño, etc. Por el número 2006, zaguán de entrada a los pisos altos, compuesto el primero de dos departamentos, cada uno de ellos de sala, vestíbulo, comedor, tres habitaciones, cuarto ropero, cocina, baño y una pieza de servicio; y el otro igual que el anterior menos el cuarto ropero, teniendo entre ambos departamentos una habitación para el portero. II, III y IV PISOS, igual distribución que el primer piso, menos la habitación del portero. TERCERA CASA, Conde número 2020|24|30, se compone de planta baja por los números 2020 y 2030, teniendo dos salones de negocio, tres piezas, cocina, baño, cuarto para lavar y una pieza de servicio respectivamente. Por el número 2024 entrada a los pisos altos compuesto el primero de dos departamentos, constando cada uno de ellos de vestíbulo, sala, comedor, 5 habitaciones, dos baños, cocina, ropero, dos piezas de servicio, etc., entre ambos departamentos una pieza para el portero. II, III y IV PISOS con igual distribución que el primer piso, menos la pieza del portero. La casa tiene ascensor. Terreno mide: 25.50 metros de frente al SE. sobre la calle Echeverría; por 34.76 metros de fondo al NE., que es frente también a la de Conde descontando la superficie de la cobava.

Base de venta, pesos 350.000

El comprador continuará haciendo el servicio de la hipoteca originaria de pesos 250.000 que reconoce la propiedad, reducida hoy a pesos 247.559 con 760 milésimos y abonará en dinero el exceso sobre esta suma hasta el precio de compra. Los títulos pueden ser examinados en la oficina del Banco antes del remate. Verificado éste no habrá lugar a reclamo, Seña 5 o|o y comisión 1 o|o, que serán exigidas en efectivo en el acto del remate, el que se efectuará con sujeción a lo dispuesto en las leyes vigentes números 8172 y 9155. Por informes ocurrir al Banco Hipotecario Nacional. Aviso iniciado en LA PRENSA el 7 de agosto de 1916. a7

CASA CALLE DORREGO núm.

mero 337 entre las de Martínez Rosa y Muñecas. N.o H.o 17115, Serie C. H. A. 6 o|o. El Banco Hipotecario Nacional rematará en su local

EL LUNES 28 de agosto de 1916 a la 1 p. m., una casa ubicada en la calle Dorrego número 337, con edificio compuesto de 2 habitaciones, cocina, etc., y en altos una pieza de servicio, y terreno que mide: 8.66 metros de frente al NO., por 12.01 metros de fondo en su costado SO. y 10.32 metros en el del NE.

Base de venta pesos 2.700

El comprador continuará haciendo el servicio de la hipoteca originaria de pesos 3.200 que reconoce la propiedad, reducida hoy a pesos 3.057 con 725 milésimos y abonará en dinero el exceso sobre esta suma hasta el precio de compra. Los títulos pueden ser examinados en la oficina del Banco antes del remate. Verificado éste no habrá lugar a reclamo, Seña 5 o|o y comisión 1 o|o que serán exigidas en efectivo en el acto del remate, el que se efectuará con sujeción a lo dispuesto en las leyes vigentes números 8172 y 9155. Por informes ocurrir al Banco Hipotecario Nacional. Aviso iniciado en LA PRENSA el 18 de agosto de 1916. a18

CASAS — CALLE AMENABAR

números 2444|50, entre las de Blanco Encalada y Monroe. N.o H.o 25511, Serie K. El Banco Hipotecario Nacional rematará en su local

EL MIERCOLES 23 DE AGOSTO DE 1916 A LA 1.30 p. m., dos casas ubicadas en la calle Amenábar números 2445 y 2450, con edificio compuesto de dos casas, con las siguientes distribuciones: La que tiene entrada por el número 2446, consta de tres habitaciones, cocina, una piecita etc., y con entrada por el número 2450, edificada a los fondos, se compone de diez habitaciones, tres cocinas, dos w. c. etc. Terreno mide: 12.76 metros de frente al E. N. E., por 54 metros de fondo en el costado S. E. E., previniéndose que el costado N. N. O., o los 48.67 metros a partir de la línea de la calle en dirección al fondo, tiene un martillo en contra de 3.57 metros de N. O. a S. E. por 16.23 metros de NE. a SO., teniendo en éste último costado a contrafrente 16.55 metros.

Base de venta, pesos 6.700

El comprador continuará haciendo el servicio de la hipoteca originaria de pesos 5.000 que reconoce la propiedad, reducida hoy a pesos 4.320 con 418 milésimos y abonará en dinero el exceso sobre esta suma hasta el precio de compra. Los títulos pueden ser examinados en la oficina del Banco antes del remate. Verificado éste no habrá lugar a reclamo, Seña 5 o|o y comisión 1 o|o que serán exigidas en efectivo en el acto del remate, el que se efectuará con sujeción a lo dispuesto en las leyes vigentes números 8172 y 9155. Por informes ocurrir al Banco Hipotecario Nacional. Aviso iniciado en LA PRENSA el 21 de agosto de 1916. a21

POR EJECUCION JUDICIAL

Casa calle Martínez números 5015 esquina a la de Olleros número 3295, N.o H.o 18769, Serie C. H. A. 6 o|o. El Banco Hipotecario Nacional, rematará en su local

EL LUNES 4 DE SEPTIEMBRE DE 1916 A LA 1 p. m., una casa ubicada en la calle Martínez números 5015 esquina a la de Olleros números 3295, con edificio compuesto de salón para negocio con sótano, una habitación, cocina, etc. Terreno mide: 16.46 metros de frente al SO. sobre Martínez, por 16 metros de fondo al SE. sobre la calle Olleros; 15.96 metros en el costado NO. y 15.13 metros en el del NE.

Base de venta, pesos 10.300

El comprador continuará haciendo el servicio de la hipoteca originaria de pesos 8.000 que reconoce la propiedad, reducida hoy a pesos 7.693 con 502 milésimos y abonará en dinero el exceso sobre esta suma hasta el precio de compra. Los títulos pueden ser examinados en la oficina del Banco antes del remate. Verificado éste no habrá lugar a reclamo, Seña 5 o|o y comisión 1 o|o que serán exigidas en efectivo en el acto del remate, el que se efectuará con sujeción a lo dispuesto en las leyes vigentes números 8172 y 9155. Por informes ocurrir al Banco Hipotecario Nacional (25 de Mayo No. 245, capital federal) o a su sucursal en Córdoba.—Aviso iniciado en LA PRENSA el 7 de agosto de 1916. a7

POR EJECUCION JUDICIAL

Casa calle Larrea número 941 entre las de Paraguay y Charcas. N.o H.o 10309, Serie C. H. A. 6 o|o. El Banco Hipotecario Nacional rematará en su local

EL LUNES 4 DE SEPTIEMBRE DE 1916 A LAS 3.30 p. m., una casa ubicada en la calle Larrea número 941, con edificio compuesto de sala, antesala, comedor, cinco dormitorios, dos piezas chicas, baño, cocina, etc., y en altos dos piezas de servicio, y terreno que mide: 8.66 metros de frente al O. por 51.90 metros de fondo o lo más o menos que resulte.

Base de venta, pesos 24.500

El comprador continuará haciendo el servicio de la hipoteca originaria de pesos 20.000 que reconoce la propiedad, reducida hoy a pesos 19.233 con 754 milésimos y abonará en dinero el exceso sobre esta suma hasta el precio de compra. Los títulos pueden ser examinados en la oficina del Banco antes del remate. Verificado éste no habrá lugar a reclamo, Seña 5 o|o y comisión 1 o|o que serán exigidas en efectivo en el acto del remate, el que se efectuará con sujeción a lo dispuesto en las leyes vigentes números 8172 y 9155. Por informes ocurrir al Banco Hipotecario Nacional, Aviso iniciado en LA PRENSA el 21 de agosto de 1916. a21

SUCURSAL LA PLATA

CASA QUINTA EN ADROGUE,

partido de Almirante Brown. Préstamo No. Ho. 856-4245, serie C. H. A. 6 o|o de pesos 17.000.—El Banco Hipotecario Nacional rematará en el local de su sucursal en la ciudad de La Plata, establecida en la calle 51 número 520

EL DIA JUEVES TREINTA Y UNO DE AGOSTO DE MIL NOVECIENTOS DIEZ Y SEIS, A LAS DOS DE LA TARDE, la casa-quinta denominada Villa Teodolina, situada en Adrogué, partido de Almirante Brown, jurisdicción de la provincia de Buenos Aires, en la calle Bartolomé Mitre, antes Seguí número 709 esquina a la de Macías, compuesto su terreno formado por los lotes 3, 4 y 5 de una superficie total de 1.615 metros 40 decímetros cuadrados, lindando: al SE., con la calle Bartolomé Mitre; al SO., con la calle Macías; al NO., con Juan Carlos Sánchez y al NE., con terreno de la señora de Azqueta.

Base de venta, $ 27.500

El comprador continuará haciendo el servicio de la hipoteca originaria de $ 17.000 que reconoce la propiedad, reducida hoy a pesos 15.672 con 483 milésimos y abonará en dinero el exceso sobre esta suma hasta el precio de compra. Los títulos pueden ser examinados en la oficina del Banco antes del remate. Verificado éste no habrá lugar a reclamo, Seña 5 o|o y comisión 1 o|o que serán exigidas en efectivo en el acto del remate, el que se efectuará con sujeción a lo dispuesto en las leyes vigentes números 8172 y 9155. Por informes, ocurrir al Banco Hipotecario Nacional (25 de Mayo núm. 245, capital federal) o a su sucursal en La Plata. Aviso iniciado en LA PRENSA el 17 de agosto de 1916. a17

DOS FRACCIONES DE CAMPO

en el partido de Bolívar, con superficie total de 1.013 hectáreas 70 áreas, 5.676 metros cuadrados. Préstamo No Ho 1128|5684. Serie C. H. A. 6 o|o de $ 100.000. El Banco Hipotecario Nacional rematará en el local de su sucursal en la ciudad de La Plata, establecida en la calle 51 No. 529

EL DIA LUNES VEINTE Y UNO DE AGOSTO DE MIL NOVECIENTOS DIEZ Y SEIS A LAS DOS DE LA TARDE, dos fracciones de campo con las poblaciones, alambrados y demás que en ellas existan, adheridas al suelo, ubicadas en el Cuartel 2o. del partido de Bolívar, jurisdicción de la provincia de Buenos Aires. La primera fracción se compone de una superficie de 674 hectáreas, 96 áreas y linda: al N. O. con Carlos y Andrés Maintesta; al S. O. con los menores María Antonia y Adolfo Alsina; al N. E. con Manuel Scantavino y al S. E. con Samuel B. Hale y parte con herederos de Puyol. La segunda fracción se compone de 338 hectáreas, 74 áreas y 56 centiáreas y 76 y linda: al N. O. con González; al S. O. con Fortunato Risolí y Francisco Seco; al N. E. con Concepción Unzué de Casares y al S. E. con Angel Tórtolo y J. A. Arlandarreta. La superficie y linderos expresados en este remate, son tomados del croquis que firmado por el agrimensor nacional Sr. Enrique Glade, se encuentra agregado al expediente.

Base de venta $ 130.000

El comprador continuará haciendo el servicio de la hipoteca originaria de $ 100.000 que reconoce la propiedad, reducida hoy a $ 92.902 con 986 milésimos y abonará en dinero el exceso sobre esta suma hasta el precio de compra. Los títulos pueden ser examinados en la oficina del Banco antes del remate. Verificado éste, no habrá lugar a reclamo, Seña 5 o|o y comisión 1 o|o que serán exigidas en efectivo en el acto del remate, el que se efectuará con sujeción a lo dispuesto en las leyes vigentes números 8172 y 9155. Por informes ocurrir al Banco Hipotecario Nacional (25 de Mayo No. 245, capital federal) o a su sucursal en La Plata.—Aviso iniciado en LA PRENSA el 7 de agosto de 1916. a7

SUCURSAL PARANA

CASA EN LA CIUDAD DE

Gualeguay. Préstamo N.o H.o 14|1048. Serie C. H. A. 6 o|o, de pesos 3.300. El Banco Hipotecario Nacional rematará en el local de la sucursal del Banco de la Nación Argentina en Gualeguay, calle San Antonio esquina Uruguay.

EL DIA LUNES VEINTIUNO DE AGOSTO DE MIL NOVECIENTOS DIEZ Y SEIS A LAS TRES DE LA TARDE, una casa y terreno sitos en la ciudad de Gualeguay, en la calle Bartolomé Mitre número 132, compuesta de cuatro grandes piezas, parral, jardín y demás plantado en el terreno que mide 18.75 metros sobre la calle Bartolomé Mitre por 16 metros de fondo; lindando: al N., sucesión de Juan Canaletti; al E. sucesión de María Chiama de Costa; al S. Adela Chiama de Costa y al O. calle Bartolomé Mitre.

Base de venta, pesos, 6.500

El comprador continuará haciendo el servicio de la hipoteca originaria de pesos 5.000 que reconoce la propiedad, reducida hoy a pesos 4.573 con 346 milésimos y abonará en dinero el exceso sobre esta suma hasta el precio de compra. Los títulos pueden ser examinados en la oficina del Banco antes del remate. Verificado éste no habrá lugar a reclamo, Seña 5 o|o y comisión 1 o|o que serán exigidas en efectivo en el acto del remate, el que se efectuará con sujeción a lo dispuesto en las leyes vigentes números 8172 y 9155. Por informes ocurrir al Banco Hipotecario Nacional. Aviso iniciado en LA PRENSA el 7 de agosto de 1916. a7

CAMPO EN LA PEDANIA

Loboy, departamento Unión, con superficie de 12.000 hectáreas, 70 áreas y 53 centiáreas. Préstamo No. Ho. 1173|2595. Serie L. de $ 250.000. El Banco Hipotecario Nacional rematará en su local calle 25 de Mayo No. 245 (capital federal)

EL DIA LUNES VEINTE Y UNO DE AGOSTO DE MIL NOVECIENTOS DIEZ Y SEIS A LAS DOS Y MEDIA DE LA TARDE, un establecimiento de campo denominado "La Victoria" que forma parte de las tierras de la Merced de Arrascaeta, pedanía Loboy, departamento Unión, jurisdicción de la provincia de Córdoba, compuesto de una superficie de 12.000 hectáreas, 70 áreas y 53 centiáreas; lindando: al Norte, con terreno sobrante de la Merced de Arrascaeta; al Oeste con terrenos de la Compañía de Tierras Gran Sur de Santa Fe y Córdoba Ltda.; al Sur, con suertes de la Merced de Arrascaeta y al Este con el Río IV.

Base de venta $ 367.000

El comprador continuará haciendo el servicio de la hipoteca originaria de $ 250.000 que reconoce la propiedad, reducida hoy a $ 230.998 con 933 milésimos y abonará en dinero el exceso sobre esta suma hasta el precio de compra. Los títulos pueden ser examinados en la oficina del Banco antes del remate. Verificado éste, no habrá lugar a reclamo, Seña 5 o|o y comisión 1 o|o que serán exigidas en efectivo en el acto del remate, el que se efectuará con sujeción a lo dispuesto en las leyes vigentes números 8172 y 9155. Por informes ocurrir al Banco Hipotecario Nacional (25 de Mayo No. 245, capital federal) o a su sucursal en La Plata. Aviso iniciado en LA PRENSA el 17 de agosto de 1916. a17

CASA EN EL DEPARTA-

mento Rosario Tala, Préstamo N.o H.o 1196|36243, Serie L. de pesos 12.000. El Banco Hipotecario Nacional rematará en el local de su sucursal en la ciudad de Paraná establecida en la calle Buenos Aires número 135.

EL DIA MIERCOLES VEINTE Y TRES DE AGOSTO DE MIL NOVECIENTOS DIEZ Y SEIS A LAS DOS DE LA TARDE una casa ubicada en el departamento Rosario Tala, pueblo y estación denominado estación Manuella, de los ferrocarriles de Entre Ríos, compuesta de varias piezas de material y demás blavado, plantado en terreno de 50 metros de frente por 75 metros de fondo; lindando: al NE. con Goldaracena e hijos y sucesión de Abdon Mendieta; al SE., con doña Adelaida O. de Roldán; al NO., con la plaza de la estación y al SO. calle en medio, con doña Luisa Mendieta.

Base de venta, pesos 21.000

El comprador continuará haciendo el servicio de la hipoteca originaria de pesos 15.000 que reconoce la propiedad, reducida hoy a pesos 8.811, con 371 milésimos y abonará en dinero el exceso sobre esta suma hasta el precio de compra. Los títulos pueden ser examinados en la oficina del Banco antes del remate. Verificado éste no habrá lugar a reclamo, Seña 5 o|o y comisión 1 o|o que serán exigidas en efectivo en el acto del remate, el que se efectuará con sujeción a lo dispuesto en las leyes vigentes números 8172 y 9155. Por informes ocurrir al Banco Hipotecario Nacional (25 de Mayo número 245, capital federal), o a su sucursal en Paraná. Aviso iniciado en LA PRENSA el 9 de agosto de 1916. a9

SUCURSAL CORDOBA

CAMPO EN LA PEDANIA

Loboy, departamento Unión, con superficie de 12.000 hectáreas, 70 áreas y 53 centiáreas. Préstamo No. Ho. 1173|2595. Serie L. de $ 250.000. El Banco Hipotecario Nacional rematará en su local calle 25 de Mayo No. 245 (capital federal)

EL DIA LUNES VEINTE Y UNO DE AGOSTO DE MIL NOVECIENTOS DIEZ Y SEIS A LAS DOS Y MEDIA DE LA TARDE, un establecimiento de campo denominado "La Victoria" que forma parte de las tierras de la Merced de Arrascaeta, pedanía Loboy, departamento Unión, jurisdicción de la provincia de Córdoba, compuesto de una superficie de 12.000 hectáreas, 70 áreas y 53 centiáreas; lindando: al Norte, con terreno sobrante de la Merced de Arrascaeta; al Oeste con terrenos de la Compañía de Tierras Gran Sur de Santa Fe y Córdoba Ltda.; al Sur, con suertes de la Merced de Arrascaeta y al Este con el Río IV.

Base de venta $ 367.000

El comprador continuará haciendo el servicio de la hipoteca originaria de $ 250.000 que reconoce la propiedad, reducida hoy a $ 230.998 con 933 milésimos y abonará en dinero el exceso sobre esta suma hasta el precio de compra. Los títulos pueden ser examinados en la oficina del Banco antes del remate. Verificado éste, no habrá lugar a reclamo, Seña 5 o|o y comisión 1 o|o que serán exigidas en efectivo en el acto del remate, el que se efectuará con sujeción a lo dispuesto en las leyes vigentes números 8172 y 9155. Por informes ocurrir al Banco Hipotecario Nacional (25 de Mayo No. 245, capital federal) o a su sucursal en La Plata.—Aviso iniciado en LA PRENSA el 7 de agosto de 1916. a7

SUCURSAL MENDOZA

POR EJECUCION JUDICIAL

Propiedad urbana en la ciudad de Mendoza, Préstamo N.o H.o 251|10738, Serie C. H. A. 6 o|o de pesos 6.000. El Banco Hipotecario Nacional rematará en el local de su sucursal en la ciudad de Mendoza, establecida en la calle Rivadavia número 165.

EL DIA LUNES CUATRO DE SEPTIEMBRE DE MIL NOVECIENTOS DIEZ Y SEIS A LAS DOS DE LA TARDE, un terreno y edificios ubicado en la ciudad de Mendoza, calle Chile número 1870, con superficie de 1.620 metros cuadrados, destinado a inquilinato, conteniendo 30 departamentos independientes y demás dependencias. Sus límites son: al Norte, con Carmen Guiñazú de Vila Ballester; al Sur, con Víctor Barabino, Alfredo Ruiz y Alejandro Bourguet, antes el mismo señor Barabino; al Este, con Reina Hermanos, y al Oeste, con Alfreda Ruiz, Amelia Lamarué, Victorina B. de Antequeda y Alejandro Bourguet, antes Víctor Barabino y calle Chile.

Base de venta, pesos 3.200

El comprador continuará haciendo el servicio de la hipoteca originaria de pesos 6.000 que reconoce la propiedad, reducida hoy a pesos 5.636 con 054 milésimos y abonará en dinero el exceso sobre esta suma hasta el precio de compra. Los títulos pueden ser examinados en la oficina del Banco antes del remate. Verificado éste, no habrá lugar a reclamo, Seña 5 o|o y comisión 1 o|o que serán exigidas en efectivo en el acto del remate, el que se efectuará con sujeción a lo dispuesto en las leyes vigentes números 8172 y 9155. Por informes ocurrir al Banco Hipotecario Nacional (25 de Mayo número 245, capital federal) o a su sucursal en Mendoza. Aviso iniciado en LA PRENSA el 21 de agosto de 1916. a21

POR EJECUCION JUDICIAL

Propiedad Rural en el departamento San Martín, con superficie de 180 hectáreas. Préstamo N.o H.o 2661|3879. Serie K. de pesos 2.400. El Banco Hipotecario Nacional rematará en el local de su sucursal en la ciudad de Mendoza, establecida en la calle Rivadavia número 165

EL DIA LUNES CUATRO DE SEPTIEMBRE DE MIL NOVECIENTOS DIEZ Y SEIS A LAS TRES DE LA TARDE, una propiedad ubicada en el departamento de San Martín, colonia Las Tres Porteñas, con superficie de 180 hectáreas de terreno cultivable o inculto, con derecho de agua para la mitad de su extensión; lindando: al Norte, con los lotes 13, 15 y 18 del plano existente en esa sucursal; al Sur, con los lotes 18, 19, 20, 21, 22, 23 y 24; al Este, con el 23 y al Oeste, con el 26.

Base de venta pesos 7.400

El comprador continuará haciendo el servicio de la hipoteca originaria de pesos 2.400 que reconoce la propiedad, reducida hoy a pesos 2.093 con 464 milésimos y abonará en dinero el exceso sobre esta suma hasta el precio de compra. Los títulos pueden ser examinados en la oficina del Banco antes del remate. Verificado éste, no habrá lugar a reclamo, Seña 5 o|o y comisión 1 o|o que serán exigidas en efectivo en el acto del remate, el que se efectuará con sujeción a lo dispuesto en las leyes vigentes números 8172 y 9155. Por informes ocurrir al Banco Hipotecario Nacional (25 de Mayo número 245, capital federal) o a su sucursal en Mendoza. Aviso iniciado en LA PRENSA el 21 de agosto de 1916. a21

SUCURSAL JUJUY

CAMPO EN EL DEPARTA-

mento de Humahuaca, jurisdicción de la provincia de Jujuy, préstamo No. Ho. 3|3, serie Préstamos Convertidos, ley No. 8512, de $0.000 $. En Banco Hipotecario Nacional rematará en su local, calle 25 de Mayo núm. 245 (capital federal)

EL DIA LUNES VEINTE Y UNO DE AGOSTO DE MIL NOVECIENTOS DIEZ Y SEIS A LA UNA DE LA TARDE, una finca rural ubicada en el departamento de Humahuaca, lugar denominado "Rodero y Negra Muerta"; jurisdicción de la provincia de Jujuy, con superficie de 144.650 hectáreas con deducción de 256.750 metros cuadrados que ocupa el ferrocarril a Bolivia; lindando: de la Aduana de Pocitos, Río Grande, donde principia la Provincia de Jujuy, el límite es a la altura de la serranía de Miyuyoc, hasta la capilla de La Cueva, quedando la finca al naciente de dicha serranía, sigue por los cerritos de Pucará Viscachaya y por el cerro del Cauayo hasta el ángulo de Asul-Tampa, sigue el límite por el filo de la serranía que viene del cerro de Escobas, pasa por el mismo alto de Yala, Cerro Colorado, Cerro Negro, quedando comprendidas en la finca las aguadas Negra Muerta, Rodero, Yala, Cerro Colorado, Cerro Negro, Escobas, Cauayo, Pucará, Viscachaya, Tampa, Asul, Tampa, Río Grande, Pocitos, Aduana, Río Grande, Pocitos, Aduana, Río Grande, Pocitos, Aduana

CALIDAD, la más alta:
PRECIOS, los más bajos,
es la característica dominante en nuestra
15ª SEMANA FERIA
y el único secreto de nuestro constante éxito.

DEPARTAMENTO DE COMESTIBLES Y ALMACEN.

Azucar Tucumana, extra molida «Corona», el kilo $ 0.52

Azucar refinada, molida extra el kilo » 0.56

Arroz italiano, extra «Franchini», el kilo » 0.42

Arroz italiano, «Gigante Specialíssimo», bolsita 10 ks. $ 5.25, bolsita 5 ks. » 2.75

Arroz italiano, «Gigante Excelsior», bolsita de 10 kilos 4.90, bolsita 5 kilos » 2.50

Aceite de Lucca, extra, marca «Olimpia», lata » 2.50

Aceite Verginie especial para cocina, lata » 2.50

Aceite francés Niza, peso neto: lata 5 kilos $ 8.00 de 2 kilos 3.50, de 1 kilo » 1.70

Garbanzos especiales, de Fuente Sauco, numero 1, el kilo » 0.60

Garbanzos superiores, de Fuente Sauco, número 30, bolsita de 1 kilo » 0 90

Yerba Paraguaya, virgen «Olimpia», suelta el kilo » 0.60

Yerba Paraguaya, virgen «Olimpia» lata, de 1 kilo » 0.80

Café tostado, mezcla especial para familias, el kilo » 1.40

Jabón amarillo, extra superior, la barra » 0.45

Harina de legumbres, arvejas, garbanzos, lentejas, habas, porotos, etc., el kilo » 0.80

Arvejas chilenas, el kilo » 0.40

Poroto Chilenos, Pallares, el kilo » 0.40

Porotos Chilenos, Caballeros, el kilo » 0.40

Porotos Americanos, tapis, el kilo » 0.20

Porotos Chilenos, Triguitos, el kilo » 0.30

Lentejas Chilenas, extra el kilo » 0.70

Porotos de Manteca, nuevos el kilo » 0.30

Genius Oats, avena aplastada, calidad superior, paquete de 2 libras » 0.50

Duraznos al natural de Mendoza, «Gran Monarca» la lata de 1 kilo » 0.70

Dulce de Membrillo, de Mendoza, exquisito, «Sol de Mayo» lata 6 kilos » 2.90

Aceitunas de la Rioja, calidad extra, frasco grande $ 0.70

Chocolate a la vainilla «Congreso» calidad extra, £ $ 0.40

Vino Oporto «Mindelho», importación exclusiva, botella » 0.95

Vino Marsala «Aula Virgilio» calidad superior, bot. » 0.95

Vino de Postre «Colombina», importado, calidad superior, botella » 0.95

Vino tinto, «Cabernet» 1912, la docena, s/envase 4.70

Mermelada de frutas, de Mendoza, calidad selecta, frasco de 2 kilos » 1.75

Dulce de Membrillo, del Tige, lata 1 kilo » 0.70

Jalea de Membrillo, calidad superior, lata $ 0.35

Frutas en Almibar «Congreso», lata medio kilo $ 0.25

Frutas en su jugo de California «Carnation», lata de 1kilo $ 1.25

Vino blanco, «Cordon d'Or» reserva, la docena, s/env. » 5.20

Petit-Pois, "Paris" moyens, especial, lata de 1/2 kilo » 0.35

Petit-Pois, "Paris" fins, lata 1/2 kilo » 0.40

Petit-Pois, "Paris" extra-fins, lata 1/2 kilo » 45

Atún francés, al aceite, lata 1/4 kilo 0.60, lata 1/8 » 0.30

Filets de pejerrey, de Puerto Madryn, lata de 400 gramos, a » 0.60

Filets de Anchoas, al aceite, calidad extra, lata » 0.70

Sardinas francesas, "Monastier", lata 250 gramos » 0.45

Fideos blancos, de sémola, surtido especial, kilo, » 0.25

Fideos amarillos, de sémola, surtido especial, kilo » 0.32

Fideos blancos, de sémola surtido especial, cajón de 10 kilos » 2.95

Fideos amarillos, de sémola, surtido especial, cajón de 10 kilo $ 3 60

Fideos "Uso Bologna", moños a la espinaca, caja de 1 kilo » 0.45

Fideos "Uso Bolognа" moños al huevo, caja de 1 kilo » 0.40

Fideos "Uso Bologna", tallarines a la espinaca, caja de 1 kilo $ 0.50

Fideos "Uso Bologna", tallarines al huevo, caja, 1 k. 0.45

Harina trigo "00" especial, bolsa de 1 kilo 0.20

Artículos para Tocador é Higiene

Agua Colonia «Ambré», frasco de 1 litro $ 1.95, de 1/2 litro $ 1 30

Jabón «Rothilia», perfumado, caja 6 panes $ 0 50

Jabón inglés «Helios», el pan doble $ 0 15

Polvo de talco boratado «Bouquet», tarro $ 0 25

Escarbadientes japoneses, 3 cajas dobles por $ 0 10

Escarbadientes norteamericanos, caja de 1500 $ 0.10

Escarbadientes ingleses, la caja de 350 $ 0.15

Papel higiénico en rollos, "El Indispensable" cada uno $ 0.25

Calentadores bronce niquelado para cama, ovalados: grandes $ 9.00, chicos $ 8.00. Los mismos redondos. $ 7.50

Caloríferos keroselina, esmaltados y niquelados; de 60 líneas $ 24.85 y $ 20 70

Braseritos de hierro fun para los piés, a $ 3 75 $ 3 30

Juegos de metal niquelado, para té o café, cada uno. $ 4.—

Batería para Cocina, enlozado marrón americano, compuesta de 45 piezas, el juego $ 23.—

Corta-Legumbres de madera, fuertes, c/u. $ 0.20

Tablas para Planchadora, con pié, cada una. $ 6.75

Cacharones hierro enlozado marrón, Americano:

Ctms.:	9	10	11
Precio:	0.35	0.40	0.45

Espumaderas, hierro enlozado marrón, americano:

Ctms.:	9	10	11
Precio:	0.30	0.35	0.40

Cucharas mesa, metal niquelado, la docena $ 1 10

Tenedores mesa, metal niquelado docena, » 1.10

Cucharitas café, metal niquelado, docena » 0.50

Cuchillos mesa, acero, cabo rosa, docena » 3.—

Cuchillos cocina, acero de primera 8 pulgadas » 0.60

Cucharas Guiso, alpaca, «Oso», c/u. » 1.20

Cucharas Salsa, alpaca, «Oso», c/u. » 1.20

Tazas para café, con platillo, de porcelana con banda colores filete oro. doc » 3 60

Tazas para té, con platillo, de porcelana con banda colores y filetes oro, doc » 4 20

Juegos de porcelana, decorada, para café o té, el juego de 9 piezas » 8.—

Esmalte «Japanol», la mejor pintura preparada, el tarro » 0.55

Mesas de pino, para cocina 1mooxom60 cada una $ 4.80

Banquitos de pino, para cocina, patas torneadas, c/u » 0.80

Sillas-escaleras importadas, superiores, cada una » 4.—

Secadores para platos, 24 $ 2., para 18 $ 1.50, para 12 » 1.—

Crema especial para calzado, negro o de color, caja grande $ 0.25

Trampas de tablita, para ratas $ 0.15, para lauchas, cada una $ 0 05

Tinta para escribir «Stephens», frasco 1/1 » 0 40

Escaleras dobles, de pino Brasil:

Escal.	4	5	6	7	8	9
Precio	1 50	1.90	2.25	2.60	3.—	3 40
10	11	12	13	14	15	
3.75	4.10	4.50	4.90	5.25	5.60	

Tablas para planchar, de pino Brasil, cada una » 1.65

Tablas para lavar, grandes $ 0.80, medianas $ 0.70, chicas, cada una » 0.60

Armarios para cocina, modelos exclusivos, números 3 y 4 cada uno » 16 —

Tablas para planchar mangas, anchas $ 2.40, angostas » 2.—

Aparatos para Papel Higiénico, en rollos, cada uno » 0.25

Pinzas Azúcar, alpaca «Oso» grandes, $ 0.90, chicas, c/u » 0.50

Tirabuzones «Hélice», finos cada uno » 0.95

Tirabuzones Niquelados, cada uno » 0.40

Machetes de acero, cabo madera, de 18 centímetros, cada uno » 1.40

Media-Lunas, para picar carne, cada una » 1.40

Budineras Lata, sin caño:

Ctms.:	17	19	20	21
Precio:	0.20	0.25	0.35	0.45

Budineras Lata, con caño:

Ctms.:	17	19	20	21
Precio:	0.30	0.35	0.45	0.55

Moldes de lata, para masas, la docena $ 1.50 $ 1.— y » 0.50

Jarritos de Aluminio, para colegiales, cada uno. » 0.30

Canastas de Mimbre, forma rancho.

Tamaños:	N° 3	N° 4	N° 5	N° 6
Precio:	0.90	1 05	1 20	1.50

Canasto de Mimbre, redondo, para ropa sucia » 1.95

Juego para mesa, porcelana Limoges, composición especial, el juego. » 40.—

Trapos de piso, calidad extra, cada uno » 0:20

Escobas, cabo de guindo, 4 hilos, cada una. » 0,40

Jabolina, para limpieza de mármoles y baterías, c/u » 0.20

Polvos para metales, «Brillant Buhler» caja » 0.25

Agua para metales, «Brillant Buhler», frasco » 0.60

Cepillos de mano, ovalados, números 8 $ 0.35, núm. 5 $ 0.25; núm. 3 » 0.20

Cepillos de trevia, para pisos, N° 20 $ 0.45; N° 10 » 0 35

Palas de hierro, «Jappy», grandes, $ 0 45, medianas, $ 0 35; y chicas cada una » 0 25

Prendedores para ropa, la gruesa $ 1.—, docena » 0 10

Ralladores de pino, forma cajón, cada uno $ 0 30

Cuberteras de cedro, con dos divisiones, c/una $ 0.50

Bateas con pié, con tabla y desagüe, cada una $ 14.—

Calentadores Charolados «Rápido» c/u. $ 040

Plumeros pluma gris, grandes $ 2 50; medianos $ 1.80, chicos c/u. $ 0 60

Plumeros pluma negra, grandes $ 4.60 medianos c/uno $ 3.25

Hervidores hierro enlozado marrón, americano:

Ctm.:	14	16	18
Prec.	2.15	2.45	2.70

Cacerolas, hierro enlozado, marrón americ.:

Ctms.:	14	16	18	20
Precio:	1.15	1.35	1.55	1.80
22	24	26	28	30
2.—	2.35	2.65	2.85	3.30

Ollas, hierro enlozado marrón, americano:

Ctms.:	16	18	20	22
Precio:	1.55	1.90	2.25	2.55
	24	26	28	30
	3.—	3.60	4.30	5.—

Pavas Chatas, hierro enlozado marrón, americano:

Ctms.:	16	18	20	22
Precio:	1.75	2.—	2.35	2.85

Coleteras, hierro enlozado morrón, americano:

Tazas:	4	6	8	10
Precio:	2.80	3.10	3.50	4.20

Asaderas, hierro enlozado marrón, americano:

Ctms.:	30	35	40	45	50
Precio:	1.70	2.10	2.60	3.15	3.75

Lecheras con tapa, hierro enlozado marrón, americano:

Litros:	1	1 1/4	1 1/2	2
Precio:	1.70	1 85	1.95	2.15
	2 1/2	3		
	2.35	2.70		

Yerberas de madera lustrada, con inscripción, c/u. » 0.50

LA COOPERATIVA NACIONAL DE CONSUMOS

CUIPACHA 269 SARMIENTO 872